EDICION DE 24 PAGINAS
OFICINAS: AGUSTINAS 1269
TELEFONOS:
ADMINISTRACION
Inglés 3114, Nacional 77
REDACCION
Inglés 3113
CASILLA 81-D

LA NACION

PRECIO: 10 CENTAVOS
NUMERO ATRASADO: 20 CENTAVOS
SUBSCRIPCIONES:
Por un año: $ 30. — Por seis meses: $ 16.00
Por 3 meses: $ 9.00—Por 1 año extranjero: $ 70.00

AÑO III
Santiago de Chile, Domingo 25 de Mayo de 1919
Núm. 860

ANIVERSARIO DE LA REPUBLICA ARGENTINA

La patria de Rivadavia y de Moreno, de San Martín, de Mitre y de Sarmiento, celebra hoy el 109.o aniversario de su independencia nacional.

La de la República Argentina es una fiesta que por mil títulos corresponde a la América toda, porque el movimiento libertador iniciado en 1810, en el Cabildo de Buenos Aires, se extendió al continente Sur-americano.

Nada, pues, más grato a nuestros corazones que compartir el alborozo del pueblo hermano en este memorable día, en que a él nos sentimos más íntimamente vinculados.

Nuestro destino histórico nos demuestra sin lugar a dudas, que la era de las malas inteligencias ha pasado para siempre y que con plena fe debemos afrontar los problemas del porvenir, consultando el común interés de ambos pueblos.

Enviamos a la nación argentina el más afectuoso de nuestros saludos y formulamos ardientes votos porque sus grandezas morales y materiales sigan produciendo como hasta ahora el respeto y la consideración de todos los pueblos del planeta.

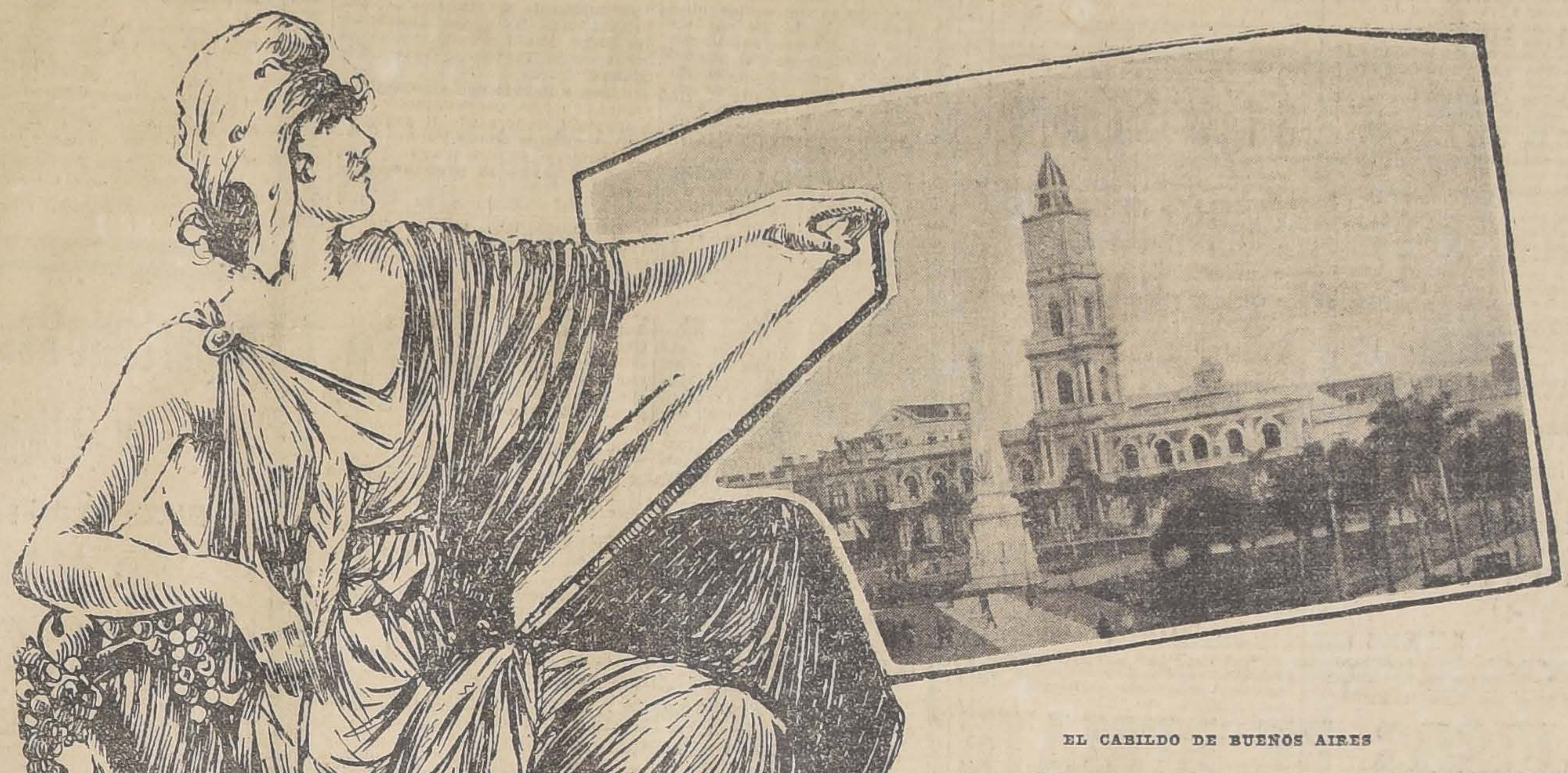

EL CABILDO DE BUENOS AIRES

El 25 de Mayo

Amaneció por fin el 25 de Mayo de 1810. El cielo estaba opaco y lluvioso como en el día anterior, y veíanse a lo largo de la vereda ancha, grupos de gentes envueltos en largos capotes, armados de estoques y pistolas, en cuyos rostros estaban dibujadas las fatigas del insomnio. El punto de reunión era una posada situada sobre la misma vereda, donde los ciudadanos se guarecían de la lluvia, French y Berutti dirigían las operaciones de esta reunión, en cuyos movimientos se notaba cierta organización que manifestaba estaban bien preparados para la lucha.

Reunióse temprano el Cabildo para tomar en consideración la renuncia del Virrey y la representación del pueblo; manifestaciones del poder colonial que abdicaba en su impotencia y de la soberanía popular, que se inauguraba. El Cabildo, con esa energía ficticia que es propia de las corporaciones que no son impulsadas por principios fijos, y que suplen la falta de medios por la entereza de resoluciones que no han de ejecutar ellas mismas, había contestado verbalmente al Virrey en la noche anterior, que no debía hacerse lugar a la petición del pueblo, y que a él le tocaba reprimir con la fuerza de las armas a los descontentos, haciéndolo responsable de las consecuencias.

Al mismo tiempo que en las galerías altas de la casa capitular se celebraba la sesión del Cabildo, una escena más animada tenía lugar en la plaza. Como la reunión se engrosara por momentos, y fuese necesario darle una organización, imaginó French la adopción de un distintivo para los patriotas. Entró en una de las tiendas de la Recoba y tomó varias piezas de cintas blancas y celestes, colores popularizados por los Patricios en sus uniformes desde las invasiones inglesas, y que había adoptado el pueblo como divisa de partido en los días anteriores. Apostando en seguida piquetes en las avenidas de la plaza, los armó de tijeras y de cintas blancas y celestes, con orden de no dejar penetrar sino a los patriotas, y de hacerles poner el distintivo. Berutti fué el primero que enarboló en su sombrero los colores patrios que muy luego iban a recorrer triunfantes toda la América del Sur. Instantáneamente se vió toda la reunión popular con cintas celestes y blancas pendientes del pecho o del sombrero. Tal fué el origen de los colores de la bandera argentina, cuya memoria se ha salvado por la tradición oral. Más tarde veremos a Belgrano ser el primero que enarbole esa bandera y el primero que la afirme con una victoria.

El pueblo, vestido con los colores de su cielo, se dirigió en masa a los corredores de la casa capitular, acaudillado siempre por French y por Berutti. Estos dos tribunos, presidiendo una diputación, se apersonaron en la sala de sesiones y exigieron con firmeza que se cumpliese la voluntad del pueblo deponiendo al Virrey del mando, increpando al Cabildo por haberse excedido de sus facultades y acabando por anunciar que el tiempo era precioso y que la paciencia se agotaba. El Cabildo no creía en el pueblo. Le parecía sin duda un sueño que en una colonia esclavizada surgiera repentinamente esta nueva entidad. Así fué que, en vez de acceder a sus deseos, mandó llamar a los comandantes de la fuerza armada para reprimir por medio de las armas lo que en su ceguedad consideraba una asonada pasajera. Los comandantes hicieron caer la venda que cubría los ojos de los cabildantes. Todos ellos, a excepción de tres que guardaron un tímido silencio, declararon terminantemente que ni podían contrarrestar el descontento público, ni sostener al gobierno establecido, ni aún sostenerse a sí mismos, pues sus tropas estaban por el diputación para que la impusiese al Cabildo.

Los diputados del pueblo comparecieron nuevamente a la barra del Ayuntamiento, no como peticionarios sino como embajadores del nuevo soberano. Declararon con entereza, que el pueblo había

EL CONGRESO NACIONAL

pueblo; que no veían más medio de impedir mayores males que la deposición del Virrey, "porque así lo exigía la suprema ley".

En aquel momento oyéronse grandes golpes dados sobre las puertas por la mano robusta del pueblo, dominando el tumulto las voces de French y de Berutti que repetían: "El pueblo quiere saber de lo que se trata". Tuvo que salir el comandante don Martín Rodríguez a aquietar a sus amigos asegurándoles que todo se arreglaría como lo deseaban. Don Martín Rodríguez era uno de los pocos comandantes que tenían la confianza del pueblo, y sus palabras contestadas con vivas, serenaron la multitud. El Cabildo, intimidado, diputó dos de sus Regidores, acompañados por el Escribano de la corporación, para requerir al Virrey a que hiciese absoluta dimisión del Gobierno, **sin traba ni restricción alguna**, porque de lo contrario no respondía de su vida, ni de la tranquilidad pública". Cisneros se sometió; pero queriendo protestar de violencia y fuerza, no se le admitió que lo hiciera.

Disponíase el Cabildo a acceder a los deseos manifestados por el pueblo; pero ya el pueblo no se contentaba con lo que había pedido. Quería afianzar su triunfo para no exponerse a una nueva contrarrevolución. En el intervalo, el fogoso Berutti, iluminado por una de esas inspiraciones súbitas que definen una situación, tomó una pluma y escribió varios nombres en un papel. Era la lista de la futura Junta revolucionaria, que fué aceptada por aclamación popular, nombrándose una nueva

Dr. SUNDT DENTISTA
Moneda 1037

CURSOS DE MECANICA
DE AUTOMOVILES
Para dueños e interesados en comprar automóviles. Pídase prospectos a
HORACIO ECHEGOYEN B.,
Miraflores 269

Sobretodos Importados Marca "PICCADILLY"
EL MAS EXTENSO Y VARIADO SURTIDO Y A LOS PRECIOS MAS BAJOS EN PLAZA OFRECE UN SURTIDO RECIEN LLEGADO.
HE RECIBIDO TAMBIEN UN GRAN SURTIDO DE GENEROS DE INVIERNO DE ALTA FANTASIA PARA TRAJES. ESPECIALIDAD EN NEGROS, AZUL Y GRIS.
G. RUDDOFF. — 138 - ESTADO 138
Sobretodos Importados Marca "PICCADILLY"

EL MAS SENCILLO Y EL QUE ARA MAS BARATO
RUMELY OIL PULL TRACTOR
LA PORTE IND.
Hoy mismo pida datos a los importadores
BESA y Cía.
SANTIAGO

CARROCERIA FRANCESA
EMILIO TAULIS M. — CATEDRAL 1853
Casa fundada el año 1859. Unico primer premio en la Exposición 1916. Composturas en general.
Construye las mejores carrocerías para automóviles.
TELEFONO 1421. — SANTIAGO
Primer premio en la Exposición de Aeroplanos y Automóviles del Aéreo Club, llevada a cabo el 6 de Noviembre

FÁBRICA
DE
Tejidos de Punto
ESTADO 26
Paletóes lana tejidos, con cuello y puños cardados, modelos de gran novedad.
Bufandas lana cardadas.
Sombreros lana cardados.
Tejido cardado por metro.
Pañuelos tejidos, varios tamaños.
Camisetas de lana.
Calzoncillos de lana.
Calcetines, medias de lana.
Camisetas, calzoncillos afelpados.
A PRECIOS BAJISIMOS
26-E

Joyas y Objetos para Regalos
Julien Lehmann
HUERFANOS 963
CASILLA 3839

TATTERSALL
Feria especial de caballares
QUE TENDRA LUGAR EL MARTES 27 DEL PRESENTE, A LAS 14 HORAS (2 P. M.)
SE REMATARAN:
70 Yeguas Percheronas,
DE PRIMERA CALIDAD, RECIEN LLEGADAS DE LA REPUBLICA ARGENTINA, LA MAYOR PARTE MANSAS DE CABRESTO Y DIESTRAS DE TIRO, TODAS CUBIERTAS POR POTROS DE MUY BUENAS CABAÑAS, Y COMPLETAMENTE SANAS.
Caballos y Yeguas
DE MONTURA, DE PATRON.
Caballos y Yeguas
DE SERVICIO.
Mulares nuevos,
DIESTROS DE CARGA Y ARADO.
Una carreta
ENCERRADORA DE PASTO.
EL GERENTE.

Recomendamos nuestros
Pianos Automáticos
Por su superioridad incontestable.
Unicos que poseen el
Themodist y Metrostyle
SElecto STOCK de ROLLOS para autopiano de 88 notas.
CASA WEIL (Sección Pianos)
ESTADO 357-2.o piso. (hay ascensres)

TONELEROS

Para raulí y lingue completamente seco cualquier cantidad y dimensión, visiten la

Barraca y Fábrica "IBERIA" Matucana 745

Entre San Pablo y Rosas

Fco. GARCIA PAZ

MUEBLISTAS

EMPRESA

FORLIVESI

DE POMPAS FUNEBRES

Unica en todo Chile

El sólo nombre de esta acreditada Empresa es una garantía para el público.

SE TRASLADO A CALLE

COMPAÑIA 1037-1041

Edificio Arzobispal, entre Plaza de Armas y Bandera

TELEFONO INGLES 377

Juan Forlivesi

NOTA. — Esta casa no tiene sucursales ni pertenece a ninguna Sociedad Anónima.

POMPAS FÚNEBRES

Empresa Zenteno

Delicias 2584, casi esquina Molina (cuatro cuadras Estación Central)

TELEFONO INGLES 524

Nuestros servicios son presentados en forma insuperable y a los precios más bajos. Sin recargo hacemos todos los trámites de sepultación. Atiende personalmente.

CARLOS ZENTENO LOYOLA

DEFUNCION

Habiendo dejado de existir mi querida esposa

ELENA PAULUS DE POHL

rogamos a los que fueron sus amigos y los nuestros, acompañar sus restos al Cementerio General hoy Domingo, a las 10 horas.

El cortejo partirá de la calle Libertad, núm. 53.

ERNESTO POHL y familia

DEFUNCION

Ha fallecido don

MANUEL J. MADRID

Sus restos serán conducidos al Cementerio General, el Lunes 26 del presente, desde el Convento de los Capuchinos, donde se le oficiarán unas solemnes honras a las 10 horas.

LA FAMILIA.

Gran sitio

En la parte más comercial de la Alameda de las Delicias, con frente a dos calles, véndese. Se aceptaría como parte de precio casa habitación o de renta.

CASITA de 2 pisos independientes, cerca Alameda, regálase en $ 26,500.

CASA calle Maule, próxima a San Diego, recién construída, en $ 25,000, con facilidades de pago.

Y muchas otras desde $ 7,000.

Esta oficina encárgase de la colocación de capitales sin ningún gravamen para los capitalistas y los intereses se pagan con rigurosa puntualidad. Se aceptan cobranzas de casas y de citées, dándose muy buenas garantías.

ALEJANDRO OLEA R.

COMPAÑIA 1065

Oficina N.o 18

Dirección del Alcantarillado

NUEVA ZONA OBLIGATORIA

Por decreto Supremo número 1894 del actual, se ha decretado obligatoria la construcción del alcantarillado domiciliario en las siguientes secciones de la ciudad:

Inmuebles ubicados en la serie de manzanas comprendidas entre las calles Santa Rosa, Avenida Matta, San Diego y el Zanjón de la Aguada; exceptuando los ya incluídos en decretos anteriores; la manzana ocupada por el Matadero Público y los inmuebles de la acera sur de la calle Placer, desde esquina de San Francisco hasta el número 1012, inclusive.

El plazo para terminar estos trabajos expira el 15 de Noviembre próximo.

Santiago, Mayo de 1919.

EL DIRECTOR.

25-E

MOTOR RANSOMES

de 12 H. P. de fuerza en perfecto estado, se vende de ocasión. Datos:

J. P. CHORIBIT - Chillán

30-E

TE CHINO

Wing on Chong y Co. (Santiago)

Llegó nueva partida de este afamado TE a los siguientes precios:

TE MANDARINO el paquete de 460 gr. a.	$ 4.80
TE SIN IGUAL para familia, los 460 gr. a	4.50
TE SUPERIOR para familia, los 460 gr. a	3.80
TE PARA FAMILIA, los 460 gr.. a . .	3.40
TE ROMANTICO para perfumar el té, el paquete a	1.60

FRATELLI CASTAGNETO

DEPOSITARIOS

DELICIAS ESQUINA SAN MARTIN

AVISOS DE REMATE

GRAN REMATE

De materiales retirados del servicio en la

Galería Beeche

con ocasión de los ensanches de la CASA GATH & CHAVES

Mañana Lunes 26 del presente

DE 10 A 12 DE LA MAÑANA

Por cuenta y orden de la CASA GATH & CHAVES

(ENTRADA POR CALLE DE ESTADO)

HAY: Puertas y ventanas de fierro, varias dimensiones, especiales para casas de comercio; puertas de ascensores, una cocina completa, dos carritos de mano con baranda de fierro. Lote de planchas de bronce. Rollos de cable excluídos de los ascensores. Ganchos de fierro para lámparas. 4 pares de ruedas chicas. Cajones con carbones para lámparas de arco. Globos de vidrio grandes, para id. Hojas de madera para puertas. Cajas de resistencia. Lote de bastidores de género para proscenio. 35 lámparas de arco sin globo. Una bomba centrífuga. Letreros de fachada. Amarras de galería. Planchas de mármol. 12 vigas de fierro para puentes. Y muchos otros materiales de construcción.

Víctor Araya L.,

MARTILLERO DE HACIENDA.

A LA VISTA DESDE HOY, DE 9.30 A 11.30 Y DE 13.30 A LAS 17.

26-E

REMATE

Por acuerdo de los herederos de doña Carmela Biron de Vilíela, el **12 DE JUNIO PROXIMO, A LAS 16.30 HORAS** (4 1|2 P. M.), se subastará, ante el juez compromisario don Hermán Echeverría Cazotte, y en su estudio **MORANDE 244**, las propiedades ubicadas en **DELICIAS N.o 276 y PEDREGAL N.o 240**, por los mínimums de

$ 120.000 y $ 40.000

respectivamente, pagaderos: mitad al contado y la otra mitad a seis meses plazo, con el interés de 7o|o al año.

Las propiedades no reconocen ningún gravámen.

La propiedad de Delicias se puede visitar todos los días, de 13 a 15 horas (1 a 3 P. M.). La de la calle Pedregal, a cualquiera hora.

Bases y demás antecedentes en el estudio del señor juez compromisario, y en la Oficina del Actuario, Notario don Fernando Errázuriz Tagle.

CASA EN ALAMEDA — REMATE

POR CAMBIO DE RESIDENCIA

El Viernes 6 de Junio, a las 14 (2 P. M.)

ante el Notario don Manuel Gaete Fagalde, se rematará en nuestra oficina la

Casa N.o 1464 de la Av. de las Delicias

ubicada en la mejor situación de dicho paseo. Frente antiguo, interior moderno con toda clase de comodidades. Espléndido hall salones comedor, siete dormitorios, tres departamentos de toilette y baños anexos; departamento independiente en los altos, compuesto de cuatro piezas y dependencias; dos grandes patios, jardín, conservatorio; amplias y numerosas dependencias interiores, gallinero, etc.

Instalación completa de luz eléctrica y de gas, pisos de parquet, zócalos de maderas finas, etc.

Puede verse los días Martes, Jueves y Sábado, de 2 a 3.

MINIMUM: $ 250,000

Pagaderos: con $ 95,392, saldo a que se encuentra reducida una obligación por $ 100,000, a favor de la Caja Hipotecaria en letras del 8% de interés con 1% de amortización; el saldo en dos cuotas iguales: una al contado y la otra a seis meses plazo con el 8% de interés.

Bases y antecedentes en nuestra oficina. Títulos en la Caja.

Carlos Rivas Vicuña y Cía.

MORANDE NUMERO 233

GRAN

REMATE AGRICOLA

POR LIQUIDACION COMPLETA REMATAREMOS EN LA

HACIENDA HIJUELA LARGA DE SAN JUAN DE LINDEROS

EL SABADO 31 del Pte.

(AUNQUE LLUEVA)

TODOS LOS ANIMALES, MAQUINARIAS, ENSERES Y UTILES DE LABRANZA DE DICHO FUNDO

— HAY: —

400 VACAS DE LECHERIA, de las cuales hay 200 paridas y 200 preñadas, muy finas y seleccionadas desde hace 40 años, del Criadero Ucúquer, de la señora Juana Ross de Edwards. Se rematarán en lotes chicos de 2, 5 y 10 vacas.

110 VAQUILLAS, de 2 a 3 años, preñadas, muy seleccionadas, y se rematarán en igual forma que las vacas paridas.

200 BUEYES DE TRABAJO, sanos y nuevos.

25 TOROS FINOS, nuevos y garantidos sanos, comprados en los Criaderos La Peña, Marimán y La Esperanza.

400 MACHOS Y HEMBRAS, de un año.

CABALLARES.—Un potro chileno, inscripto en la Sociedad Nacional de Agricultura y premiado en la última Exposición; un potro de 2 años, mestizo chileno con percherón, caballos de patrón, de coche, del servicio y arado. Yeguas paridas. Todos los caballares son descendientes del famoso caballo chileno "El Guante".

MAQUINARIAS. — Instalación completa de pastería, prensa Whitmann, Picadora, Rastrillo, Rastras, Segadoras Deering. Varias rastras renovadoras de alfalfa; carretas pasteras, un motor Locomóvil 12 H. P., una trilladora Case de 40", con su anexo para frejoles; una trilladora Garret, 2 segadoras atadoras Deering, un rodillo Croskil, arneadoras Boby, grandes y chicas, picadoras para caña, abonadora Wesphalia, destroncadora Hércules, banco con sierra circular, arados de diferentes marcas, de 1, 2 y 3 puntas; yugos carreteros y aradores aperados; palas, chuzos, azadones y toda maquinaria, enseres y herramientas necesarias para una explotación agrícola. Toda la maquinaria es nueva y de primera calidad.

COCHES.—Tres coches de 2 y 4 ruedas, con arneses; sillas de montura.

MUEBLES Y UTILES DE CASA. — Se dará detalles próximamente.

El remate se efectuará aunque llueva, el Sábado 31 del presente, a las 9½ horas, y los interesados podrán trasladarse por el tren que parte de Alameda a las 8.30 horas. El fundo está en la misma estación de Linderos, y los interesados tendrán facilidades para almorzar.

Para más datos, dirigirse a las oficinas de don Carlos Ossandón Barros, Huérfanos 1080, y en la de los señores

LARRAIN OLAVARRIA & Co.

HUERFANOS 1138

31-E

Remate del Menaje de Casa

DEL SEÑOR CARLOS DIPPEL

Esperanza N.o 93-C, próximo a Moneda

Mañana Lunes 26 a las 13.30 horas

(AUNQUE LLUEVA)

— POR AUSENTARSE DEL PAIS —

— HAY —

SALON. — Piano vertical Albert Fahr, amoblado salón estilo inglés tallados forro cachemira, mesa de centro tallada, cortinajes de felpa y punto. Pedestales, mesas chinescas, jardineras de porcelana, figuras y adornos de salón, cuadros al óleo y acuarelas, lámparas de luz eléctrica, alfombra de centro de tripe cortado, vitrola roble americano y 48 piezas escogidas, etc.

COMEDOR. — Rico amoblado de comedor estilo Adams, importado, caoba y marquetería y bronces con cubiertas de cristal, compuesto de: aparador, trinche y vitrina, mesa corredera caoba con bronces y 12 sillas caoba y bronce y tapiz marroquí; servicio de mesa de porcelana para 12 personas, cristalería fina, cuchillería y plaquées finos, centro de plaqué y cristal, jardinera de porcelana, cuadros al óleo y grabados, cortinajes cretona, reloj de colgar, pedestales, plantas finas, lámpara eléctrica de pantalla, linoleum, etc.

DORMITORIO. — Amoblado estilo inglés bombé color caoba con ropero de tres cuerpos con bronce y vitreaux con cubiertas de cristal y mármoles rosados, peinador-cómoda toilette y veladores; un catre de bronce pilares cuadrados, colchón de lana, ropa de cama, biombo, servicio lavatorio de porcelana, servicio toilette de cristal bacaratt, mesa de centro, neccesaire, manicure, pañeras de bronce, cortinajes de felpa y punto, lámpara eléctrica, etc.

BAÑO Y VARIOS. — Tina de baño de fierro enlozado, calentador niquelado Standard, de presión; bidet de loza y llaves niqueladas, espejo laqué, estufa a parafina, amoblado de mimbre, paragüero estilo inglés, alfombra para escala y varillas, cocina a gas con horno, mesa cocina, batería de aluminio sin uso, plantas en tina y maceteros, dos carpas tela de buque, máquina de coser Singer de pie, etc., etc.

A la vista hoy **DOMINGO 25**, de 2 a 6 P. M.

Víctor Araya L.,

MARTILLERO DE HACIENDA.

26-E

REMATE JUDICIAL

El 28 de Mayo próximo, a las 14, se rematarán en el 2.o Juzgado Civil de esta ciudad, las siguientes propiedades ubicadas en Santiago:

MIRAFLORES 239. (Entre Huérfanos y Agustinas). —Mínimum rebajado: **$ 45,244.44|100.** (Avalúo municipal: $ 108,800).

MIRAFLOES 249|257. — Mínimum rebajado: **$ 68 mil 44.44|100**, Avalúo municipal: $ 153,100.

El precio se pagará: 3.a parte al contado; 3.a a seis meses; y 3.a a un año con el 8%.

Bases y antecedentes en la Secretaría del Juzgado, expediente del Banco Anglo-Sud-Americano Ltdo. con Sucesión de don Alberto Liebe. Más datos en la oficina de don Roberto Arriagada Bravo, Morandé 440.

Santiago, 24 de Abril de 1919.

O. DARRIGRANDI,

Secretario.

28-E

REMATE

Por acuerdo de los herederos de doña Mercedes Bravo de Garretón, celebrado ante el compromisario D. Carlos Estévez G., saldrá a remate en su estudio, Rosas 1327, la siguiente propiedad, perteneciente a la sucesión y a una comunidad, ubicada en esta ciudad:

MORANDE, ESQUINA S. E. DE MAPOCHO, FRENTE AL COSTADO DE LA ESTACION

Tiene una superficie aproximada de 1,470 metros cuadrados. El mínimum para el remate será la suma de

$ 171,267.00

valor que representa los dos tercios del avalúo fiscal. El pago se hará reconociendo el comprador una deuda a la Caja Hipotecaria, reducida a $ 37,301, y el saldo la mitad al contado y la otra mitad a seis meses plazo, con más el interés del 8o|o anual. El remate tendrá lugar el

28 DE MAYO, A LAS 16 HORAS (4 P. M.)

La propiedad puede visitarse por los interesados a cualquiera hora.

Bases y antecedentes en el estudio del compromisario, **ROSAS 1327.**

3506-E-28

Importante Remate de Maquinarias y Artículos Navales

El día 30 del presente, a las 14 horas,

En VALPARAISO

remataré al mejor postor, de orden de su dueño, en mi almacén,

Yerbas Buenas No. 244-6

lo siguiente:

Una máquina marina a vapor, marca "Framas [illegible]-verksted", de 1,906, de 300 H. P., triple espansión, tres cilindros con condensador, completa con sus ejes, tubo propulsor y hélice, con bombas circuladora y alimentación.

La máquina se encuentra en perfecto y garantizable estado, estando montada lista para ser examinada por los técnicos.

Un huinche a vapor para 4 toneladas, un poderoso cabrestante o molinete a vapor, una bomba a vapor Duplex 6", una idem 3½", bombas a mano, una máquina timón a mano con engranajes dobles, un pito sirena a vapor, dos compases sistema Thompson: uno de puente y otro de cámara; faroles, salvavidas, bitas, pescantes, descansos, barrandas, cubichetes, cornamusas, claraboyas, una escotilla, un lote maderas teacke para cubierta 4", un lote cadenas de fierro sin mallete de 1¼", un lote cañerías de cobre nueva de ¾" a 1", un lote de cañerías de cobre usadas de 3" a 4", 350 tubos de bronce para condensador 5|8x11 pies.

Infinidad de otros artículos náuticos a la vista.

Abraham Bañados V.,

MARTILLERO DE HACIENDA.

NOTA. — Se ofrecerá todo en un lote por el mínimum de $ 50,000; si no hubieran postores en esta forma, se procederá al remate en detalle. Por más pormenores, inventario, etc., dirigirse al martillero subscripto.

Ventajoso Remate

Por ausentarse su dueño remataré el Martes 3 de Junio, a las 15 1|2 horas, ante Notario y en mi oficina Huérfanos 1161, la propiedad moderna compuesta de 2 casas, una en bajos y otra en altos situada en calle

MANUEL MONTT 2134-2136

a una cuadra de Alameda y entre las calles Campo de Marte y Bilbao por el bajo mínimum de

$ 39,000

Esta propiedad ha sido recientemente construída y se encuentra en perfecto estado. Reconoce deuda a la Caja Hipotecaria, quien la tasó en $ 57,770.

RENTA: $ 5,520

La propiedad sólo puede visitarse con tarjeta de la Oficina.

Bases, datos y condiciones dará

NICASIO GREEK CROSS

REMATE DE PRENDAS DE PLAZO VENCIDO

El Lunes 26 de Mayo, a las 10, el martillero señor Masenlli, rematará en la **Casa de Préstamos "LA LIRA", calle Maestranza número 219,** las prendas no rescatadas y comprendidas entre los números 50,262 a 56,765.

Hay: sobretodos, mantas y ponchos de varias clases, sillas de montar chilenas e inglesas, anillos con brillantes, veladores con mármol, relojes y cadenas de oro, sobrecamas, sillas de Viena, sillón y seis sillas tapizadas, ropero con espejo, alfombras, cómodas y peinadores con mármol, aparadores con mármol, gargantilla de oro con un brillantito, maletas de cuero, bolsa de plata, etc.

El Lunes 26 de Mayo, a las 14 (2 P. M.), el martillero señor Tagle V., rematará en la **Casa de Préstamos "EL GLOBO", calle San Diego número 580,** las prendas no rescatadas y comprendidas entre los números 14,817 a 17,590.

Hay: forro para auto, con cámara, prendedor con perla, relojes y cadenas de oro y plata, gran surtido en retazos de géneros y cortes de casimir, mesa corredera y aparadores con mármol, neumáticos con cámara, portamoneda plata, anillo con brillantitos y diamantitos, bicicletas, cuellos y manguitos de piel, rositas con brillante, ropero con espejo, alfombras, maletas de cuero, etc., etc.

El Lunes 26 de Mayo, a las 16 (4 P. M.), el martillero señor Patiño, rematará en la **Casa de Préstamos "EL TRIUNFO", calle San Pablo número 2898,** las prendas no rescatadas y comprendidas entre los números 9,598 a 14,137.

Hay: relojes de oro, plata y acero, mesa de comedor, cuellos y regalías de piel, cadenas de oro y plata, mantos de seda, velo y espumilla, anillo con brillantes, máquinas de coser de mano y de pie, catres de fierro con bronce, colchones, sommiers, ternos de casimir, vestidos, blusas y calzado en gran cantidad, etc., etc.

El Lunes 26 de Mayo, a las 20 1|2 (8 1|2 P. M.) el martillero señor Balmaceda, rematará en la **Casa de Préstamos "EL CONDOR", calle San Pablo número 2296,** las prendas no rescatadas y comprendidas entre los números 27,958 a 32,951.

Hay: mantos de seda, velo y espumilla, ternos de casimir, vestidos, blusas y calzado en gran cantidad, monedas de oro, sobretodos, máquinas de coser, aparadores, relojes de oro, plata y acero, peinadores con mármol, catres de fierro con bronce, colchones, gran surtido en retazos de géneros y cortes de casimir, sillas de junco y muchas otras especies.

Las prendas estarán a la vista desde dos horas antes del remate. PAGO AL CONTADO.

EL INSPECTOR.

Caja de Crédito Hipotecario

Remate judicial

El 30 de Mayo de 1919, a las 13 horas, se rematará en el Quinto Juzgado Civil de Santiago, el inmueble signado con los números 1381 a 1387, de la calle Gálvez de esta ciudad.

MINIMUM: $ 20,000

que se enterarán con: a) reconociendo $ 9,325.40, saldo de una obligación hipotecaria a favor de la Caja; b) con $ 10,674.60 al contado, en dinero efectivo.

Bases y antecedentes en la Secretaría del Quinto Juzgado.

Títulos en el Archivo de la Caja Hipotecaria.

reasumido la soberanía delegada en el Cabildo; que era su voluntad, se nombrase una nueva Junta compuesta de Saavedra, Castelli, Belgrano, Azcuénaga, Alberti, Mateu, Larea, Passo y Moreno, decretándose en el acto una expedición militar para las provincias del interior, para que fuese portadora de las órdenes de la nueva autoridad. Esta misma petición fué presentada por escrito.

El Cabildo, obcecado, persistía en no creer en el pueblo, y exigía que se congregase en la plaza para convencerse de que tal era su voluntad. Salió el Cabildo al balcón, y French y Berutti desplegaron al pie de él su batallón patriótico, que en aquel momento, a causa de la lluvia y de lo avanzado de la hora, solamente contaba poco más de un centenar de hombres. No correspondiendo aquel número a la idea que el Cabildo se había formado de aquella entidad desconocida para él, gritó el Síndico Procurador:—¿**Dónde está el pueblo?**—A lo que contestaron varios, que se tocase la campana de Cabildo para que la población se congregara, y que si no se hacía por falta de badajo, ellos tocarían generala y abrirían los cuarteles, y que entonces vería el Cabildo dónde estaba el pueblo. Cediendo a la presión popular, creyó al fin en el pueblo, e inclinándose ante su soberanía, proclamó bajo su dictado la nueva Junta gubernativa de las Provincias del Río de la Plata, con la precisa condición de que debía publicarse en el término de 15 días una expedición de 500 hombres para auxiliar a las Provincias del interior, a fin de que eligieran libremente sus diputados. En seguida el Cabildo, desde lo alto de sus balcones, propuso al pueblo las bases constitutivas del nuevo orden de cosas, que fueron discutidas y votadas a la manera de las democracias antiguas, declarando que aquella **era su voluntad**. Inmediatamente se instaló la Junta gubernativa, prestando juramento, promulgándose como Constitución las mismas reglas antes formuladas por el Cabildo, que establecían la división de los poderes, la responsabilidad de los funcionarios, la publicidad de las cuentas, la seguridad individual, el voto de las contribuciones por el Municipio y la inmediata convocatoria del Congreso general que debía estatuir sobre todo, en nombre del pueblo, determinando definitivamente la forma de gobierno. Tal fué la primera Constitución política que tuvo el pueblo argentino. Hija de una revolución trascendental, es votada por un solo Municipio; fundada sobre la base del derecho colonial, admitiendo como principio la representación de los Cabildos y haciendo intervenir la fuerza para promulgarla, ella contenía los únicos elementos de gobierno orgánico que por entonces poseyese la Colonia, y entrañaba los dos principios que debían pugnar hasta dar leyes coherentes apropiadas a su naturaleza, a aquel gigante informe que se llamaba el Virreinato del Río de la Plata.

El presidente de la nueva Junta, después de prestar el juramento de conservar fielmente su cargo y de mantener la integridad del territorio bajo el cetro de Fernando VII, guardando las leyes del reino, exhortó al pueblo al **orden**, a la **unión** y a la **fraternidad**, recomendándole estimación y respeto por la persona del Virrey depuesto y su familia.

La Junta patriótica se instaló en la Fortaleza, morada de los antiguos mandatarios de la colonia, y empezó a funcionar revolucionariamente invocando el nombre y la autoridad del Rey de las Españas, D. Fernando VII.

BARTOLOME MITRE.

La belleza de Buenos Aires

Las ciudades llegan a un grado de apogeo, del cual no salen sino después de grandes crisis de esplendor o de decadencia. Buenos Aires, a mi modo de ver, no tiene ni que temer desgracias que la disminuyan, ni que esperar grandezas que la ensanchen. Algo monstruoso en su desarrollo ha llegado a ser una cabeza gigantesca para un robusto cuerpo adolescente. Al cuerpo, al resto del país, a la provincia productora, y modesta, le toca, de hoy más, crecer para ser digna de su "chef". La capital, lo único que necesita es no debilitarse, no disminuir, no temer ni la congestión, ni la anemia, y conservar su equilibrio, su vigor, su fuerza moral, su carácter de juvenil entereza. ¿Tiene, acaso, necesidad de ser más grande? No. Tal vez demasiado grande es ya. La antigua coquetería del radio y de la población, se ha convertido en las capitales modernas, en un temor. No fueron sus millones de habitantes los que hicieron la belleza de Florencia, ni de Roma, ni de Toledo. El mismo París, lejos de envanecerse de su crecimiento, trata, desde fines del siglo pasado, de limitarlo. "Con sus cien mil habitantes— dice Maurevert—Niza es más gran ciudad que Lyon con sus 900,000". Es cierto. Lo que necesita una metrópoli és ser la sede de una "élite"; parecer un faro en medio de una vasta comarca, atraer, irradiar, dominar cual una atalaya moral, y sobre todo dominar sin oprimir, y sin usurpar, dominar moralmente, en suma.

Y pase lo que pase, y suceda lo que suceda, Buenos Aires será siempre, no sólo para la Argentina, sino para toda la América española, el foco estético, la metrópoli moral y hasta puede decirse la Tierra prometida. ¿Por qué, si no fuera así, Rubén Darío hubiera venido de Nicaragua a convertirse en un simbólico porteño?... Y detrás de él, cuántos otros, abandonando sus bellas tierras tropicales, han acudido, en busca de aliento, en busca de ambiente, en busca de amplios campos intelectuales. Yo soy uno de ellos, y sé lo que para mi alma representa, en las largas rutas que recorro, el recuerdo de los días que aquí he vivido, la esperanza de los días que aquí viviré aún.

La belleza de Buenos Aires no está sólo en sus edificios, en sus calles, en sus teatros, en su lujo exterior, o mejor dicho, esa belleza que es real y que crece de día en día, no es su única virtud. Así como hay mujeres hermosas que entusiasman un día y que en largas intimidades no interesan, así hay también pueblos que sorprenden primero con su esplendor y en los cuales, al cabo de poco tiempo, los ánimos delicados se sienten hastiados. ¿Por qué adoramos a París y por qué ciertas soberbias villas del norte nos son poco simpáticas? No es ni por los palacios, ni por las iglesias, ni por las avenidas. No es por los parques, ni por los hoteles, ni por las tiendas. Es por el encanto. Y el encanto, lo mismo en las ciudades que en los hombres, no está en los ojos y en los labios, sino en la mirada y en la sonrisa, en lo que es reflejo de una vida íntima rica en matices, en sentimientos exquisitos, en gentiles energías, en fuertes ternuras.

Buenos Aires tiene encanto, tiene un encanto peculiar, algo que es su esencia y su aroma, el "no sé qué" divino que se siente mejor que se analiza, y que resulta una realidad igual a la de ciertas mujeres que nos seducen sin que podamos decir de un modo exacto lo que en ellas preferimos.

E. GOMEZ CARRILLO.

Cónsules, Contadores Generales ESPECIALES

Dibujantes, ayudantes de arquitectos y de ingenieros, taquígrafos, dactilógrafos, prepáranse personalmente o por correspondencia. Instituto Mercantil fundado 1904. Teléfono Inglés 273.

Cursos de 30 meses, de 24, 18, 12, 10, 8, 6 y 4 meses.

Bandera 287
ESQUINA HUERFANOS
Cursos diurnos y nocturnos

OFICINAS

En calle Estado se arriendan 2 espaciosas en espléndido edificio, con ascensor y escalera. Dirigirse a Casilla 3462.

Amado Nervo ha muerto

La lira castellana se viste de duelo porque ha desaparecido el más alto de sus poetas.

Amado Nervo, el vate de los versos sentidos y profundos que más que por la forma armoniosa se impuso en el público por la belleza y originalidad de sus temas, falleció ayer a las 9.50 de la mañana en un hotel de la capital uruguaya.

¡Quién había de decirle que la hermosa y alegre ciudad de Montevideo tenía que ser aquella en que rindiera su tributo a la muerte! A él que cuando desembarcaba en la urbe oriental del Plata condensó sus impresiones en el siguiente autógrafo:

AMADO NERVO

"Generalmente las ciudades —es bien sabido—no son como nos las imaginamos. Con Montevideo, en este sentido, experimenté una muy bella sorpresa. Es como lo soñé: airosa, llena de sol, con una alegría que satura todas las cosas y que vuelve jóvenes mis otoños.

Saludo a la "voluptuosa coqueta del Plata", que dijo Mármol, con mi saludo más cálido y cordial.—**Amado Nervo.**"

Caracterizaba al poeta mexicano la pasión mística, el extático arrobamiento, su intensa melancolía y esa audacia reformadora que algunos le criticaron y que no le abandonó nunca en su sed de originalidad.

Su alma en un principio pesimista para cantar el amor y la muerte, había evolucionado radicalmente en los últimos años y así es como le vemos rendir fervoroso culto al optimismo y a la esperanza en "Elevación" en "Serenidad" y en "Plenitud", sus últimos tomos de poesías.

A esta transformación contribuyeron no poco sus estudios sobre las filosofías orientales, de cuyo espíritu se hallan saturadas varias de sus composiciones.

No es pertinente ahora analizar el significado y el valor de su obra, y al evocar su descollante personalidad, nos concretaremos a rendirle un tributo de admiración reproduciendo algunas de sus más celebradas producciones poéticas.

A. Kempis

(Después de leer la Imitación de Cristo).

"Ha muchos años que busco el yermo,
ha muchos años que vivo triste,
ha muchos años que estoy enfermo,
¡y es por el libro que tú escribiste!

¡Oh, Kempis! antes de leerte, amaba,
la luz, las vegas, el mar Oceano;
mas tú dijiste que todo acaba,
que todo muere, que todo es vano!

Antes, llevado de mis antojos,
besé los labios que al beso invitan,
las rubias trenzas, los grandes ojos,
¡sin acordarme que se marchitan!

Más como afirman doctores graves,
que tú maestro, citas y nombras,
que el hombre "pasa como las naves,
como las nubes, como las sombras..."

Huyo de todo terreno lazo,
ningún cariño mi mente alegra
y con tu libro bajo del brazo
voy recorriendo la noche negra...
¡Oh, Kempis, Kempis, asceta yermo,
pálido asceta, ¡qué mal me hiciste!
Ha muchos años que estoy enfermo,
¡y es por el libro que tú escribiste."

Inmortalidad

¡No puedes olvidarme: te condeno
A un recuerdo tenaz! Mi amor ha sido
Lo más alto en tu vida, lo más bueno.
Y sólo entre los légamos y el cieno
Surge el pálido loto del olvido.

Me verás donde quieras, en el incierto
Anochecer, en la alborada rubia
Y cuando hagas labor en el desierto
Portal, mientras que tiemblan en tu huerto
Los monótonos hilos de la lluvia.

¡Y habrás de recordar! Esa es la herencia
Que te da mi dolor, que nada ensalma.
¡Seré cumbre de luz en tu existencia
Y un reproche inefable en tu conciencia
Y una estela, inmortal dentro de tu alma!

No me mueve mi Dios para quererte...

Señor, sin esperanza de un bien terreno
ni celeste, sin miedo de tu grandeza,
he de ser bueno: en nombre de la belleza,
del ritmo y la armonía que hay en ser bueno.

Y quiero estar sereno, siempre sereno,
cómo la santa madre naturaleza
en las tardes de Otoño, con la realeza
de un mar que late en calma como un gran seno.

Y quiero amarte sobre seres y cosas,
porque de las criaturas esplendorosas
eres el Arquetipo y el Soberano.

Porque encarnas en todas las mujeres hermosas,
porque enciendes los astros y perfumas las rosas
y dilatas la hondura del rebelde Oceano!

Sobre su vida, preferimos dejar la palabra al divino "Rubén", que fué su inseparable amigo,

Amado Nervo

Una particularidad que he advertido en Amado Nervo, desde sus obras de comienzo, es un vago soplo bíblico que suele hacerse percibir en estrofas, que se dirían acompañadas de música sacra.

...No olvidaré nunca la Semana Santa que pasara en París, allá por el tiempo de la Exposición, en constante compañía del pintor Henri de Groux, de otro pintor mexicano, de un joven gallardo aficionado al teatro, también mexicano, y de Amado Nervo. Una noche, este soñador se nos desapareció, y hartos de buscarle en los lugares que solíamos frecuentar, se me ocurrió indicar que probablemente le encontraríamos en una de las iglesias en donde, por las sagradas celebraciones se cantaba canto llano y se sonaban órganos sabios. Le buscamos pues, en varias de ellas, y por fin le encontramos, lleno de fervor místico-artístico, en Notre-Dame, adonde había llegado después de recorrer Saint Severin, la capilla de la Sorbonne Val de Grace, Saint-Sulpice, hasta que fué a recalar en la catedral que, según un hugólotra, es la H. del nombre de Hugo.

Había que oir, en aquel tiempo, a Amado Nervo, a quien yo llamara fraile, o monje del arte. Su unción, su saber de cosas religiosas, su aire mismo, daban idea de un admirable oblato, de un seguidor de Huysmans, a quien desde luego el mexicano ponía sobre su cabeza. ¡Todo pasa, en verdad, y la juventud más pronto que todo! De aquellos años quedaron para el poeta los versos, imperecederos, y un amor, perecedero, cual la triste carne que Dios nos dió como armadura, frágil armadura, ante lo inevitable. El poeta ha clamado trenos y elegías. **Mas es suya el alba de oro!**

RUBEN DARIO

GRAN SORTEO
DEL DELICIOSO
Té Ratanpuro

QUE SE VERIFICARA ANTE UN NOTARIO EL 15 DE SEPTIEMBRE DE 1919

Son $ 22,000 en dinero efectivo

DISTRIBUCION DE LOS PREMIOS:

1	Premio (Gordo)	$ 10,000
1	premio de	1,000
4	premios de $ 500	2,000
20	premios de $ 50	1,000
120	premios de $ 25	3,000
1000	premios de $ 5	5,000
1,146	premios Total	$ 22,000

La última extracción será el premio gordo de

Diez Mil Pesos

El canje de los envases vacíos por boletos se efectuará hasta el 8 de Septiembre de 1919, así:

1 boleto por 25 paq. vacíos de Té Ratanpuro 1|100 de paq.
1 boleto por 25 paq. vacíos de Té Dominó 1|100 de paq.
1 boleto por 25 paq. vacíos de Té Ratanpuro 1| 50 de paq.
1 boleto por 20 paq. vacíos de Té Ratanpuro 1| 20 de paq.
1 boleto por 10 paq. vacíos de Té Ratanpuro 1| 10 de paq.
1 boleto por 5 paq. vacíos de Té Ratanpuro 1|5 de paq.
1 boleto por 2 paq. vacíos de Té Ratanpuro, ½ de paq.
1 boleto por 1 paq. vacío de Té Ratanpuro 1|1 de paq.

PUNTOS DE CANJEO:

Catedral 2861. San Diego 898. San Miguel 64. Providencia 800, frente a Av. Montt. Rosas 2298. Matucana 877. Bascuñán Guerrero 802. Independencia 399. San Diego 2699. Brasil 99. Merced 802. Portal Vega Central 8. Arturo Prat 1328. San Diego 2101. Independencia 1804. San Pablo 1602. Vicuña Mackenna esq. Diez de Julio. San Diego 101. Av. Vicuña Mackenna 688. Andrés Bello 190.

Recomendamos a los consumidores del delicioso té Ratanpuro, fuera de esta ciudad, mandar a sus amigos en Santiago, los envases vacíos, haciendo personalmente el canje en las mencionadas direcciones.—NOTA: Este aviso detalle completo del Sorteo Ratanpuro se publicará los Domingos.

La Ingeniería

Ingeniería se deriva de ingenio.—
La Real Academia.

Dios hizo el mundo.

Los abogados lo enredaron.

Los soldados lo destruyeron, y los ingenieros lo reconstruyeron...

Cuando los códigos sean claros y correctos se acabarán los abogados.

Cuando se supriman los diplomáticos se concluirán las guerras.

Cuando ya no queden más enfermedades que descubrir se concluirán los médicos.

Cuando a todos se les haya caído el pelo se concluirán hasta los peluqueros.

Pero los ingenieros no se acabarán nunca.

El ingeniero es el que aprovecha la **energía** de la naturaleza en bien de la humanidad.

Dicen que el profeta **Jonás** fué el primer ingeniero conocido.

A él se le atribuye la invención del submarino.

De entonces a hoy la ingeniería ha progresado mucho. El mundo ha quedado tan cambiado que ni el mismo Arquitecto de la Naturaleza, sería capaz de reconocerlo.

Se han regado los desiertos, saneado los pantanos, desviado los ríos, trazado canales y agujereado la tierra por todas parte.

Las canales de **Suez, Kiel y Panamá**, han comunicado los mares.

La **Torre de Babel** queda chica al lado de la torre Eiffel y del **Woolworth Building**.

Se ha recorrido el mundo por todos los rincones.

El Atlántico ha sido atravesado por arriba, por encima y por debajo.

Cristóbal Colón lo atravesó por encima.

El **N C 4 por arriba**.

Y el **Deutschland** por debajo.

Actualmente todo va resultando un producto de ingeniería. Hasta el mismo género humano.

Porque no es raro encontrarse con mujeres en las cuales el algodón y la **gutapercha** han ayudado a completar la obra de la naturaleza.

En cambio, hay hombres que poseen un ojo de vidrio, una costilla de platino, un diente de oro y una pierna de madera...

Los más graves problemas que inquietan a la humanidad serán resueltos brillantemente por la ingeniería.

El problema de las subsistencias será resuelto por el **alimento integral**—una pastilla sintética que nos dará las 5.000 calorías por día que necesitamos.—Lo triste va a ser que el estómago se nos achicará tanto que confundiremos la indigestión con el dolor de espalda... Lo mismo le pasa a los maestros de escuela...

Cuando se obtenga el átomo único se podrán fabricar los cuerpos simples. Y entonces se descubrirá la **piedra filosofal**. Y cuando el oro esté más barato que el papel el Gobierno hará por fin, la **conversión metálica**.

CESAR CASCABEL

MARMON 34

INGENIERIA AVANZADA

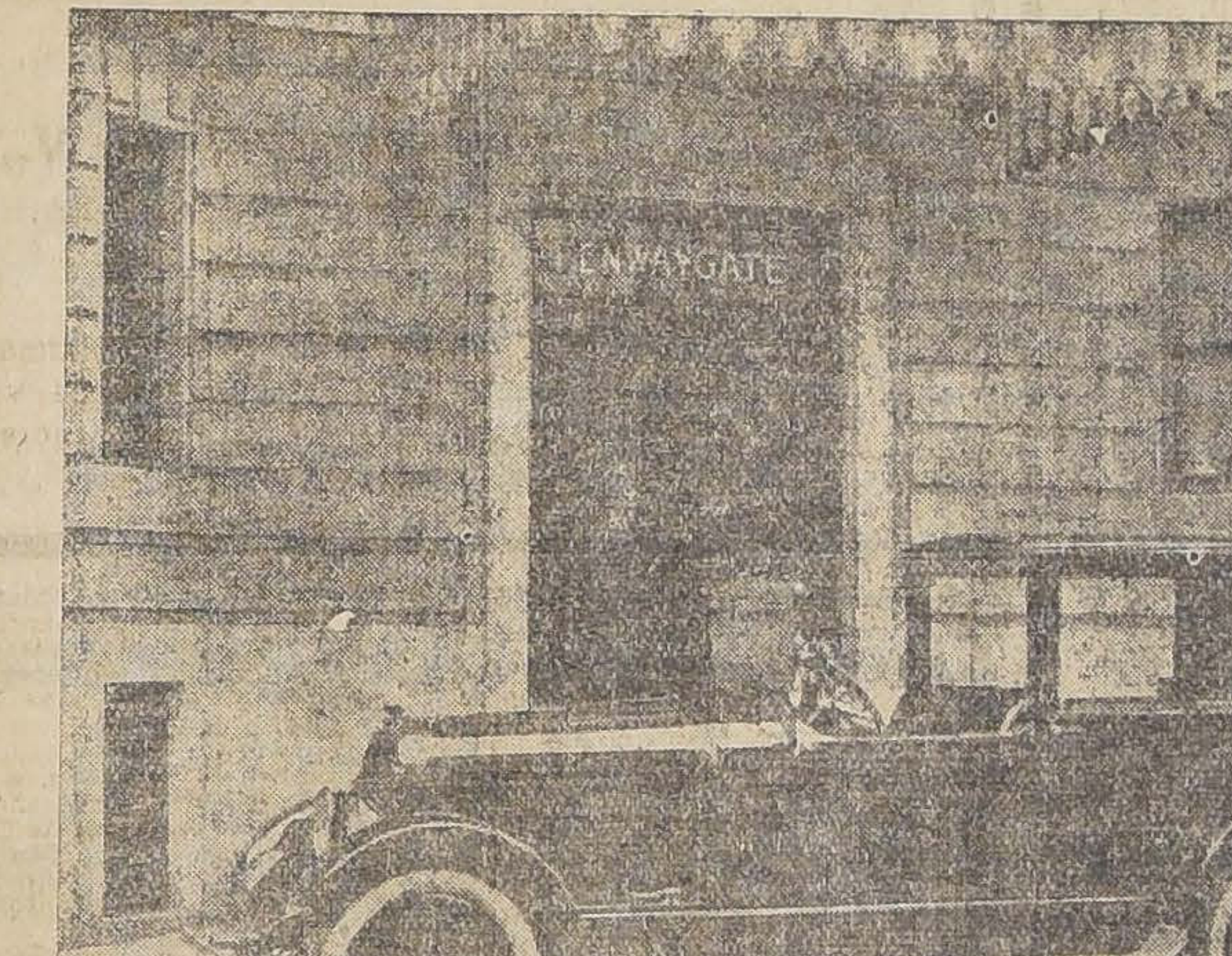

¿Por qué este carro conserva indiferentemente su suave balance a cualquiera velocidad?

Porque su bajo centro de gravedad, la CIENTIFICA DISTRIBUCION DE SU PESO, y su SISTEMA ESPECIAL DE SUSPENSION aseguran la estabilidad a cualquiera velocidad.

La vibración y desequilibrio mínimos de este carro REDUCEN el desgaste de la máquina y de los neumáticos.

Dirigir un **Marmon** es convencerse de que este carro vuela sobre el camino, salvando hoyos y obstáculos con **mucho menos movimiento** que todo otro carro.

Viajar en un **Marmon** es comprobar su COMODIDAD.

Tener un **Marmon** es admirarse de sus condiciones para Chile y sentirse orgulloso de la adquisición hecha.

La Francia misma reconoció la superioridad mecánica del **MARMON 34** cuando encargó a esta Fábrica 300 carros para el uso del Gran Estado Mayor Francés.

NO MEDITE MAS: COMPRE HOY MISMO UN AUTO MARMON 34

Aluminum Company of South America

SALA DE EXHIBICIONES
Estado 42-44

GARAGE Y ESTACION DE SERVICIO
San Martín esq. Sama

LA VIDA YANQUI DESPUES DEL 1.o DE JULIO

(A PROPOSITO DE LA PROHIBICION DEL ALCOHOL)

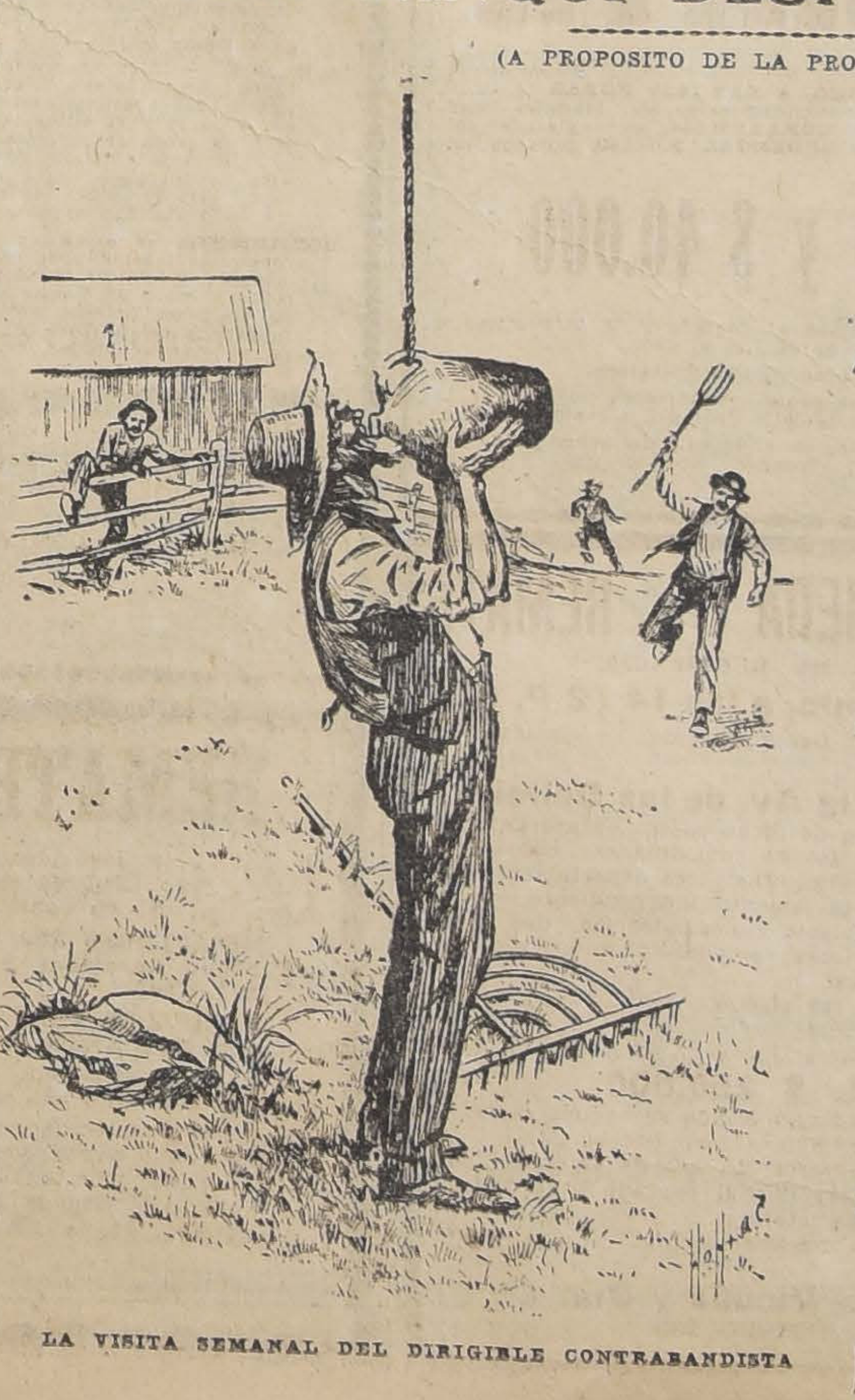

LA VISITA SEMANAL DEL DIRIGIBLE CONTRABANDISTA

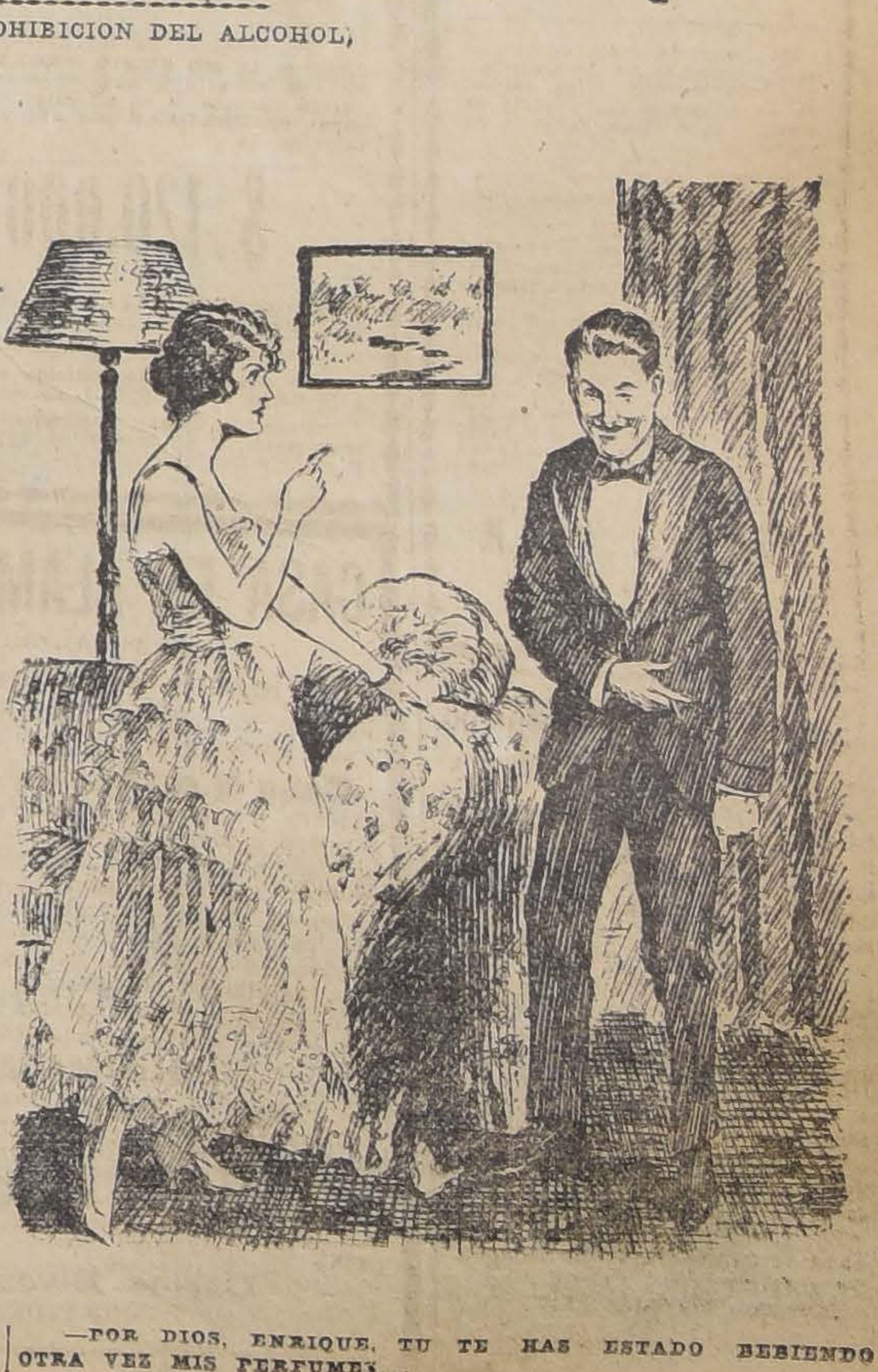

—POR DIOS, ENRIQUE, TU TE HAS ESTADO BEBIENDO OTRA VEZ MIS PERFUMES...

Mañana LUNES

ULTIMOS DIAS de nuestra

GRAN LIQUIDACION

Desde mañana Lunes principia la Segunda Semana de nuestra **REALIZACION EXCEPCIONAL**. CADA uno de los artículos detallados es de inmejorable calidad y de buen gusto, por lo que recomendamos una especial atención del respetable Público.

SECCION BEBES Y NIÑITAS

ABRIGUITOS para niñitas, de 1 a 2 años . . . . $	25.75
ABRIGUITOS de ricos géneros de lana con adornos de terciopelo . . $	32.50
ABRIGUITOS de terciopelo de Borlón Blanco, Café y Azulino, para niñitas de 3 años. . . . . $	26.25
PALETOCITOS de moletón de lana blanco con adornos de seda, para guaguas . . . . $	23.90
SOMBREROS de fieltro azul marino para colegiales . . . . $	7.90
GORRITOS de lana tejidos, cada uno $	3.50
BOTINES de lana tejidos a mano, el par . . . . $	1.75
POLAINAS de lana tejidas, el par . $	2.90
POLAINAS de Jersey en colores, el par . . . . $	3.50
PAÑUELOS tejidos tamaño grande para guaguas, cada uno. . . . . $	18.50

AJUARES, VESTIDITOS, GORRITOS

APROVECHE

MEDIAS de seda pura para señoras. Precio excepcional, el par . . . $	5.90
MEDIAS de hilo fino, 2.90 el par, 3 pares por . . . . $	8.00
CALCETINES de algodón de muy buena clase para niños, el par . . . $	1.90
GUANTES de imitación gamuza, en todos colores, artículo de mucha duración, el par . . . . $	4.90
PAÑUELOS de batista fina, media docena . . . . $	1.60
PALETOCITOS de lana tejido a mano con adornos de seda, cada uno $	12.50
FRANELAS de calidad insuperable, el metro . . . . $	1.65
FRANELAS estilo "Viyella", el metro . . . . $	2.25
VIYELLAS de lana, dibujos en gran variedad, el metro. . . . . $	3.30
MOLETON en color blanco y plomo, el metro. . . . . $	1.90

FRANELAS

En colores obscuros para Blusas, Matinées. Precio excepcional el metro $	1.80
PALETOCITOS TEJIDOS DE LANA con gorro para niñitas. . . . . . $	39.50

MOLETON de lana 1.40 de ancho, en todos colores, el metro . . . . . . $	10.90
GENEROS de lana pura para trajes, 1.40 de ancho, el metro. . . . . . $	14.50
PAÑO para abriguitos en todos colores, el metro . . . . $	15.90
CORTES de géneros de lana, el corte, en. . . . . $	27.00
SERVILLETAS de damasco doble, artículo muy durable, la 1|2 Doc.. $	7.50
DAMASCO de 1|2 hilo 1.80 de ancho, el metro. . . . . $	7.90
PALETOES de Jersey de lana, artículo de mucho abrigo, en todos colores, cada uno . . . . $	54.50
PALETOES de lana tejido de calidad muy fina y de alta novedad. . . . $	75.00
REFAJOS de moletón de lana fileteados, cada uno . . . . $	15.90
MATINEES de moletón en todos colores, cada uno . . . . $	19.50
MATINEES de seda acolchados . . $	39.50
ROPA interior de lana a precios excepcionales.	
BLUSAS de Tricot de lana, cada una $	10.50
VESTIDOS de Gabardina y de Sarga en negro y colores con bonitos adornos. $ 260, $ 240 y . . . . . . $	190

ALMACENES INGLESES

The English Stores

ESTADO ESQ. HUERFANOS -:- CASILLA 956 -:- TELEFONO 307

Gran cantidad de

RETAZOS

a precios sumamente convenientes

MADERAS

de LINGUE, LAUREL y RAULI, secas

OFRECEMOS en otros depósitos, en los desvíos Vicuña Mackenna, República y por carros directamente de la frontera.

Contamos con carros propios para su despacho

ALONSO Y DIEZ

OFICINAS

Delicias 2827
SANTIAGO

Casilla 43
PITRUFQUEN

Las Piezas más Populares para Piano

Dos colecciones de las 35 piezas clásicas para piano, destinadas al uso de estudiantes en el segundo y tercer año y también para aficionados que buscan buena música para piano, música que pueden tocar sin gran desarrollo de habilidad técnica.

CONTENIDO DEL VOL. I

Baile de Anitra (Peer Gynt), Grieg.
Coro nupcial (Lohengrin), Wagner.
Cavallería Rusticana (Extremés), Mascagni.
Bodas de oro, Gabriel-Marie.
La Zarina (Mazurka), Ganne.
A la estrella de la tarde (Tannhaüser), Wagner.
Marcha fúnebre de un Títere, Gounod.
Gavota (Mignon), Thomas.
Largo, Handel.
Lejos del baile (Ecos del baile), Gillet.
Nostalgia (Heimweh) Jungmann.
Sueño de amor después del baile, Czibulka.
Oración de una virgen, Badarzewsky.
Melodía en Fa, Rubinstein.
Campanas del monasterio, Welly.
Naila (Vals entremés), Delibes.
Nocturno (Op. 9, N.o 11), Chopin.
Las Ramas, Faure.
La Paloma, Yradier.
Pizzicato (Bailable "Sylvia"), Delibes.
Baile polonés, Scharwenka.
Saluto de amor, Elgar.
El Secreto, Gauthier.
Serenata, Moskowski.
El joven pastor, Wilson.
Coro de soldados (Fausto), Gounod.
La Corella (Marcha española), Borel-Clerc.
Canto de la primavera, Mendelssohn.
Gavota Stephanie, Czibulka.
Sueños, Schumann.
Bajo la águila doble (Marcha), Wagner.
Vals Azul, Margis.
El Vals "Minuto", (Op. 64, N.o 1), Chopin.
Muñeca valsando, Poldini.
Marcha nupcial (Sueño de una noche de verano) Mendelssohn.

CONTENIDO DEL VOL. II

La muerte de Ase, E. Grieg.
Alborada primaveral, P. Lacombe.
Cháchara, E. Gillet.
Barcarola, Ph. Scharwenka.
Procesión nupcial (Lohengrin), R. Wagner.
El Arroyo, L. Gauthier.
Chacona, A. Durand.
Coppelia (Vals larga), L. Delibes.
Confidencia, F. Mendelssohn - Bartholdy.
Consolación, F. Mendelssohn - Bartholdy.
Czardas (Coppelia), L. Delibes.
Marcha del petimetra, J. F. Wagner.
Campanas de la tarde, R. Eilenberg.
Vals de "Fausto", Charles Gounod.
De países extranjeros (Alemania), M. Moszkowski.
Aleluya (El Mesías), G. H. Handel.
La Ingenua, L. Arditi.
El Acorde perdido, A. Sullivan.
La Mandolinata, E. Paladihle.
Marcha pontifical, Charles Gounod.
Nocturno (Op. 37, N.o 1), F. Chopin.
Polonesa (Mignon), A. Thomas.
Gavota princesa, A. Czibulka.
Romanza, A. Rubinstein.
Escena de ballete, A. Czibulka.
Serenata Juguetón, Gabriel-Marie.
Serenata de amor, F. von Blon.
Siciliana (Cavallería Rusticana), P. Mascagni.
El Cisne, C. Saint-Saens.
La Gitana, Luis Ganne.
Vals Largo (Op. 34, N.o 2), F. Chopin.
Canto de premio de Gualterio (Maestros Cantores), R. Wagner.
Marcha guerrera de los sacerdotes (Athalia), F. Mendelssohn.
¿Por qué? (Warum), R. Schumann.
Ignis fatuus, A. Jungman.

PRECIO DE CADA VOLUMEN DE 35 PIEZAS, SOLAMENTE

$ 4.-- m/c. A PROVINCIAS: $ 4.60

NOTA. — También hay de esta misma clase de colecciones para Violín, Flauta, Cello, Corneta, Trombón, Piano a 4 manos, etc., a $ 5 cada volumen.

La edición es de primer orden, impresión nítida en magnífico papel, hecha en Estados Unidos.

Si Ud. quiere lograr tan magnífica oferta, debe apurarse, porque la cantidad llegada es muy limitada.

ALMACEN DE MUSICA-Carlos Friedemann (Casa Otto Becker)

CASILLA 3937 AHUMADA 113

Paja larga de Cebada

Capotillo de trigo blanco, lo mejor de plaza, por grandes y pequeñas partidas, vende
LA GRANADINA
Avenida Matta 1460

"LA MISERIA, EL SUICIDIO Y EL IDIOTISMO, TIENEN POR CAUSA EL ALCOHOLISMO".

CAFÉ F. GLANZ

Bandera esquina San Pablo

Café Té y Chocolate

70 Cts. - SERVICIO - 70 Cts.

Especialidades en cafées tostados y crudos.
Ventas por mayor y menor.

DEPOSITO Y TOSTADURIAS: BRÜNER 675

Abierto desde las 7 de la mañana hasta la 1 de la mañana.

Mueblería y Peletería Vienesa

Ante el Notario Público señor Mariano Melo Egaña, se efectuaron los sorteos de los clubs de Muebles y Pieles.

En el 1.er Club, sorteo 31, favorecido el N.o 75, de don Enrique Saavedra; Banco Nacional.

2.o Club, sorteo 17.o, favorecido el N.o 19, de don Jorge Goldsmith; Banco Londres y Río de la Plata.

3.er Club, sorteo 4.o, favorecido el N.o 71 de la señora Mercedes de Walter; Echeverría N.o 964, Casa 20.

En formación el 4.o Club de Muebles y Pieles. Cuota semanal 6 pesos.

Se admiten inscripciones de provincias. Pedir prospectos.

Se reciben hechuras y composturas de pieles, precios bajos.

También se venden muebles con grandes facilidades de pago.

AHUMADA 5
Casilla 2635.—Teléfono Inglés 2783

x-3621-25-e

BARROS LINCH Hnos.

CASAS DE RESIDENCIA

Vendemos en Grajales

A un paso de Avenida España; 11 metros de frente por 70 metros de fondo; edificio en buen estado de 1 piso; 7 habitaciones, fuera dependencias; 3 patios con 2 parrones, árboles frutales, etc. Tiene deuda. Precio, con facilidades: **$ 55,000.**

En Ejército

Propiedad de esquina, edificio sólido de un piso, recién refaccionado, numerosas habitaciones. Precio, con facilidades de pago: **$ 120,000.**

En Baquedano

A un paso de la calle Catedral; con renta, edificio de 2 pisos. Precio, con facilidades: **$ 60,000.**

En Maestranza

Cerca de Alameda, casa antigua; 14 por 40 metros; 11 habitaciones fuera dependencias. Precio: **$ 44,000.**

En Bezanilla

Casi esquina de Independencia; edificio de 1 piso; 6 habitaciones. Precio: **$ 18,000.**

En García Reyes

Entre Catedral y Santo Domingo; edificio de 1 piso; 7 habitaciones; dependencias, hall, etc. Deuda: $ 8,000. Precio: **$ 28,000.**

En Santa Mónica

Entre Cienfuegos y 12 de Febrero; con renta; edificio de 2 pisos, en buen estado. Precio: **$ 38,000.**

En Marcoleta

A un paso de Vicuña Mackenna; edificio de 1 piso; numerosas habitaciones; 2 patios, parrón y sitio cerrado. Deuda hipotecaria: $ 30,000. Precio: **$ 55,000.**

VICTOR Y PATRICIO BARROS LYNCH

TEATINOS 70 - CASILLA 2809

LA TRAGEDIA AMOROSA DE NORMA COOK

En la noche del 28 de Agosto de 1900, J. Norman Cook, hombre de unos 48 años, hirió mortalmente a William E. Bradway, comerciante, de 49 años de edad. Bradway murió tres días después en un hospital de Chicago. El hechor huyó, y se le buscó sin resultado durante algunas semanas, hasta que se entregó voluntariamente. Confesó que había atacado a Bradway, y dió como explicación la asiduidad para con su hija Norma Cook, de 18 años.

El interés de los habitantes de Chicago se concentró inmediatamente en Norma. ¿Qué haría? ¿Enviaría a su padre al cadalso, justificando su amor por el muerto, o declararía que había sido engañada por él, con el fin de salvar al padre? ¿Cuál de los dos caminos elegiría?

J. NORMAN COOK

NORMA COOK

WILLIAM E. BRADWAY

Norman Cook, el asesino, era un hombre vulgar. Había vivido en muy diversas condiciones de fortuna. Había sido detective privado, escritor teatral, vagabundo. Las distintas situaciones en que se había encontrado lo habían obligado a cambiar, no sólo de profesión, sino de nombre. De tiempo en tiempo había aparecido aquí y allá con diversos nombres, que en parte se explicaban por sus actividades de detective.

Su vida doméstica no había sido tranquila. Su esposa, agriada por los reveses de fortuna había observado una actitud hostil. Por su parte, acercándose a los cincuenta años sin haber conseguido hacer dinero, ni esperanzas de tenerlo, se consideraba fracasado. El dinero que a toda costa quería tener, no había llegado.

Sólo una cosa le quedaba: su hija. De una muchacha tan hermosa como era Norma, mucho podía hacerse. Era necesario aprovecharla.

Todos los periodistas que con motivo del crimen tuvieron algo que hacer con Norma, están de acuerdo en que cautivaba inmediatamente de conocerla.

Había nacido con el don de la belleza. La vida se le había presentado hostil, sin comodidades ni esperanza de tenerlas. Por lo tanto, sus padres esperaban que un matrimonio ventajoso los pondría a salvo, a ella y a ellos, de la pobreza en sus últimos años.

Cuando tenía 17 años, tuvo ocasión de conocer a William Bradway en un baile. Asistía ella sin dificultad a todos los restaurants y salas donde se bailaba; sus padres no veían en ello el menor inconveniente; allí la conoció Bradway, y empezó a colmarla de atenciones.

Bradway tenía cerca de 50 años. Terco y casi de mal genio con los hombres se convertía en un ser delicado para con las mujeres. Había trabajado sin descanso durante largos años, y había obtenido éxito. Gracias a sus esfuerzos, había llegado a tener una situación holgada, que aprovechaba para sostener a su anciana madre, un hermano ciego, dos sobrinas, y algunos otros miembros de su familia. Los que con él tenían alguna relación de amistad o de negocios, lo querían y respetaban. Se le reprochaba únicamente que siempre se le encontrara en compañía de jóvenes.

Estando siempre entre jóvenes era inevitable que tenía que aprender a bailar. Se convirtió en un asistente asiduo de todos aquellos puntos de reunión donde se bailaba, en cada momento que sus ocupaciones le dejaban libres.

Cuando la atención pública recayó sobre estos personajes, uno de ellos había muerto, y el otro era un criminal. El padre trataba de librarse de los brazos de la ley, pero el verdadero drama se relacionaba con Norma. Todo el mundo, pues, se preocupó de ella.

Era indudable que William Bradway, había estado locamente enamorado de Norma, y estaba deseoso de casarse con ella; más aún, lo habría hecho ya, sino se hubiera encontrado con la tenaz resistencia del padre. No podía pasar un día sin verla.

Por su parte, ella evidentemente le correspondía: sus cartas no dejan de ello la menor duda.

Habían transcurrido algunos meses desde que se habían conocido. Bradway había llenado de regalos a su prometida y a su futura suegra, invitándolas en innumerables ocasiones a teatros, restaurants, y fiestas de toda especie.

Mientras tanto el padre movía el cielo y tierra por deshacer este compromiso. Por último decidió mandar a su hija a Columbus, en el Estado de Kansas, con el fin de separarlos. Bradway la siguió y pasó un día con ella. Cuando Cook descubrió esto, se puso furioso, diciendo que Bradway ofrecía a su hija riquezas que no podía proporcionarle.

En la noche del 29 de Agosto, Cook fué a casa de Bradway, y estuvo esperándolo durante dos horas. Cuando llegó, hubo una discusión entre los dos hombres, sacando a continuación Cook un cuchillo de bolsillo, hiriendo mortalmente a Bradway. Parece que no había tenido la intención de matarlo; pero al encontrarse frente a frente con el hombre de quien decía que iba a arrebatarle a su hija, perdió la cabeza, y no se detuvo hasta matarlo.

Durante el proceso, Cook al comienzo se había defendido, diciendo que Bradway lo había atacado, y que había usado el cuchillo en defensa propia. Pero después, viendo que este sistema de defensa no había de dar resultados, quiso aparentar que Bradway había ofendido el honor de su hija, y se negó a dar a conocer las cartas que entre ambos se habían cambiado, y que estaban en su poder.

Esta era la situación de Norma: o contribuía a hacer condenar a su padre, o se sacrificaba, sacrificando al mismo tiempo la memoria del muerto.

No pudo menos que declarar en contra de su padre, pero moderando su testimonio, en forma de comprometerlo lo menos posible. Trató hasta donde pudo de protegerlo, pero rehusó sacrificarse: no tenía su padre motivo para matar a Bradway.

Bradway había muerto. Nada de lo que ella dijera lo privaría de su fama. Pero como, por otra parte, nada de lo que ella dijera lo haría levantarse de la tumba, trataría al mismo tiempo de hacer lo posible por librar a su padre del cadalso.

VIDA SOCIAL

FOTOGRAFIA TOMADA ANOCHE DURANTE EL BAILE DE LA COLONIA BRITANICA EN EL TEATRO MUNICIPAL, EN CELEBRACION DE LA FIESTA DEL IMPERIO

MANIFESTACION.—

En la tarde del Jueves último, el personal de la Intendencia de Santiago ofreció unas oncee en honor del secretario de la misma, señor Augusto Espejo Pando, con motivo de su próximo matrimonio.

Ofreció la manifestación el Intendente señor Francisco Subercaseaux Aldunate.

PARTES DE MATRIMONIO.—

Circula el siguiente parte:

''Eduvigis Donoso v. de Villegas participa a usted el matrimonio de su hija Adelaida con el señor Jorge Horeau E., efectuado privadamente el 23 del presente.—Santiago, 30 de Abril de 1919.''

—Circulan las siguientes invitaciones:

Elvira Gana de Serruys participa a Ud. el matrimonio de su hija María Inés con el señor Augusto Espejo Pando y le invita a la ceremonia religiosa, que se efectuará en la Capilla de San Pedro (Claras 668) el Domingo 1.o de Junio, a las 11 horas.

Santiago, Mayo de 1919.

Augusto Espejo Pando invita a Ud. a la bendición de su matrimonio con la señorita María Inés Serruys Gana, que se efectuará en la Capilla de San Pedro (Claras 668) el Domingo 1.o de Junio a las 11 horas.

Santiago, Mayo de 1919.

EN MEMORIA DEL Sr. DON ROBERTO DEL RIO.—

Mañana Lunes 26 de Mayo, segundo aniversario de la muerte del señor don Roberto del Río, se dirán misas por el descanso de su alma a las 7, 8 y 9 horas en las Iglesias de la Merced, San Ignacio y Padres Sacramentinos (Arturo Prat).

NACIMIENTOS.—

Ha nacido en Asunción un hijo del Encargado de Negocios de Chile, en el Paraguay, don Enrique Gallardo Nieto y señora Elvira López de Gallardo.

—Ha nacido un hijo del señor Eduardo Vicuña Montes y de la señora Teresa Anguita de Vicuña.

RESIDENCIA.—

El señor Manuel Cruzat Vicuña y familia, ha trasladado su residencia a la calle del Dieciocho número 182.

ENFERMO.—

Delicado ha seguido el señor don Vicente García Huidobro.

RASGO DE CARIDAD.—

El Viernes último y con motivo del aniversario del fallecimiento de la distinguida señora, doña Julia Riesco de Pinto Cruz, esposa del Intendente de Valparaíso,; dama cuya nobleza de sentimientos y su incansable labor en bien de los pobres, dejara en aquella ciudad un imborrable recuerdo de gratitud, con tal motivo decimos, el señor Pinto Cruz, hizo distribuir a sesenta familias pobres, ropas, zapatos y multitud de otros objetos, evocando así el recuerdo de su digna esposa, al mismo tiempo de efectuar un bello y noble resgo de caridad, digno de estímulo, ya que en el recuerdo de los seres queridos a nada conducen aquellas pompas y banalidades, ostentación vana de la opulencia en muchos casos, como también de la carencia de verdaderos y grandes sentimientos en otros.

IN MEMORIAM.—

El Lunes 26, aniversario de la muerte del señor Alfredo Vidal Neira, se dirá una misa por el descanso de su alma en la Parroquia de San Saturnino, a las 9 horas.

COMPAÑIA DRAMATICA FRANCESA.—

Ha continuado con verdadero éxito el abono a la Compañía Dramática Francesa que deberá iniciarse a fines del próximo mes en el Teatro Municipal.

Damos hoy, completando las listas ya publicadas, los nombres de algunas familias abandonadas:

Arturo Besa y señora Amalia Rodríguez de Besa; José Luis Granier y señora Inés Zegers de Granier; señora Sara del Campo de Montt; Gabriel Echenique y señora Luz Undurraga de Echenique; señora Bernarda Bravo de Larraín; Luis Aldunate y familia; Fernando Freire G. de la Huerta; señora María Freire de Walker; Alejandro Herquíñigo y señora Malvina Penna de Herquíñigo; Carlos Edwards Mac-Clure y señora Margot Mackenna de Edwards; Guillermo Edwards y señora Rosario Matte de Edwards, M. Barón de Lagatinerie y señora; Carlos Sánchez G. de la Huerta y señora; Isabel Bunster de Sánchez; Ismael Pereira Iñíguez y señora Luz Lyon de Pereira; Luis Ossa y familia; Julio Pereira y señora Luz Larrain de Pereira; Matías Astoreca y señora Rosa Sartori de Astoreca; Domingo Tocornal Matte y señora Marta Gandarillas de Tocornal; señor José Rafael Echeverría Larraín y señora Flora Yáñez de Echeverría; Guillermo Pereira Iñíguez y señora Isabel Irarrázaval de Pereira; Gregorio Amunátegui Solar y señora Luisa Jordán de Amunátegui y señorita Luisa Amunátegui Jordán; Agustín Baeza Espiñeira y señora Julia Lynch de Baeza; Manuel Torres Boonen y señora Rita de la Cruz de Torres; Salustio Barros y señora Raquel Isaza de Barros; Roberto Honorato Cienfuegos y señora Corina Cienfuegos de Honorato; Enrique Vidal Jofré, Carlos Eguiguren, William Barber, Jorge Silva Somarriva, Ismael Valdés Valdés, Luis Alibaud, Julio Ripamonti, Leonardo Lira, Luis Casanueva Opazo, Mr. Launay, Ernesto Onfray y señora Adriana Barros de Onfray y señorita Paulina Barros Puelma; Florencio Villamil y señora Raquel Barceló de Villamil; Carlos Stevens; Madame Persen, Osvaldo Ramírez, Fernando Errázuriz Tagle, Agustín Eguiguren, Luis Lira Orrego, Jorge Matte y señora Elena Pinto de Matte, Joaquín Larraín y señora Inés Echeverría de Larraín; Mario Valdés, Enrique Gatica, Carlos de Castro, Jorge Balmaceda Pérez y señora María Teresa Alamos de Balmaceda; Luis Valdés Aldunate y señora Marta Pereira de Valdés; Mr. Claveau, Luis Calvo Mackenna y señora Julia Eyzaguirre de Calvo; Pedro García de la Huerta y señora Ana Matte de García de la Huerta; Francisco Walker, señora de Cruz Coke; A. Urrutia, Alfredo León, Luis Izquierdo, Augusto Magnère, Carlos Cruzat, señor Larrain Caldera, Jorge Castillo S., C. Godoy, Alberto Hurtado, Alvaro Orrego, Samuel Claro, Raúl Edwards y señora, Alberto Bascuñán, Bruno Neff, Ruperto Vergara, F. Donoso Carvallo, Oscar Viel, Carlos Méndez, Nicolás Vicuña, Angel C. Sanhueza, Caupolicán Pardo Correa, Jorge Orrego Puelma, señor Porto Seguro, Teófilo Cerda, etc.

BENEFICIO.—

Mucho entusiasmo se nota para asistir al beneficio de la ''Liga Femenina Pro-Estudiantes Pobres'', que tendrá lugar el Martes 27 del presente en el Splendid Theatre, a las 6 P. M.

Las localidades están casi totalmente colocadas entre las siguientes personas:

Errázuriz Larrain, Larrain Valdés, Ana L. García Moreno de Larraín y familia, Exequiel Fernández y familia, Francisco de Borja Valdés y familia, Diego Vergara y señora, Ramón Valdés y familia Manuel Valdés Ortúzar, Jorge Vial S. y familia, Carlos Valdés y señora, Roberto García Z. y señora; Sergio Valdés O., Guillermo Valdés y

MODAS
Y
HOGAR

MODELO DE LA MAISON YENNY

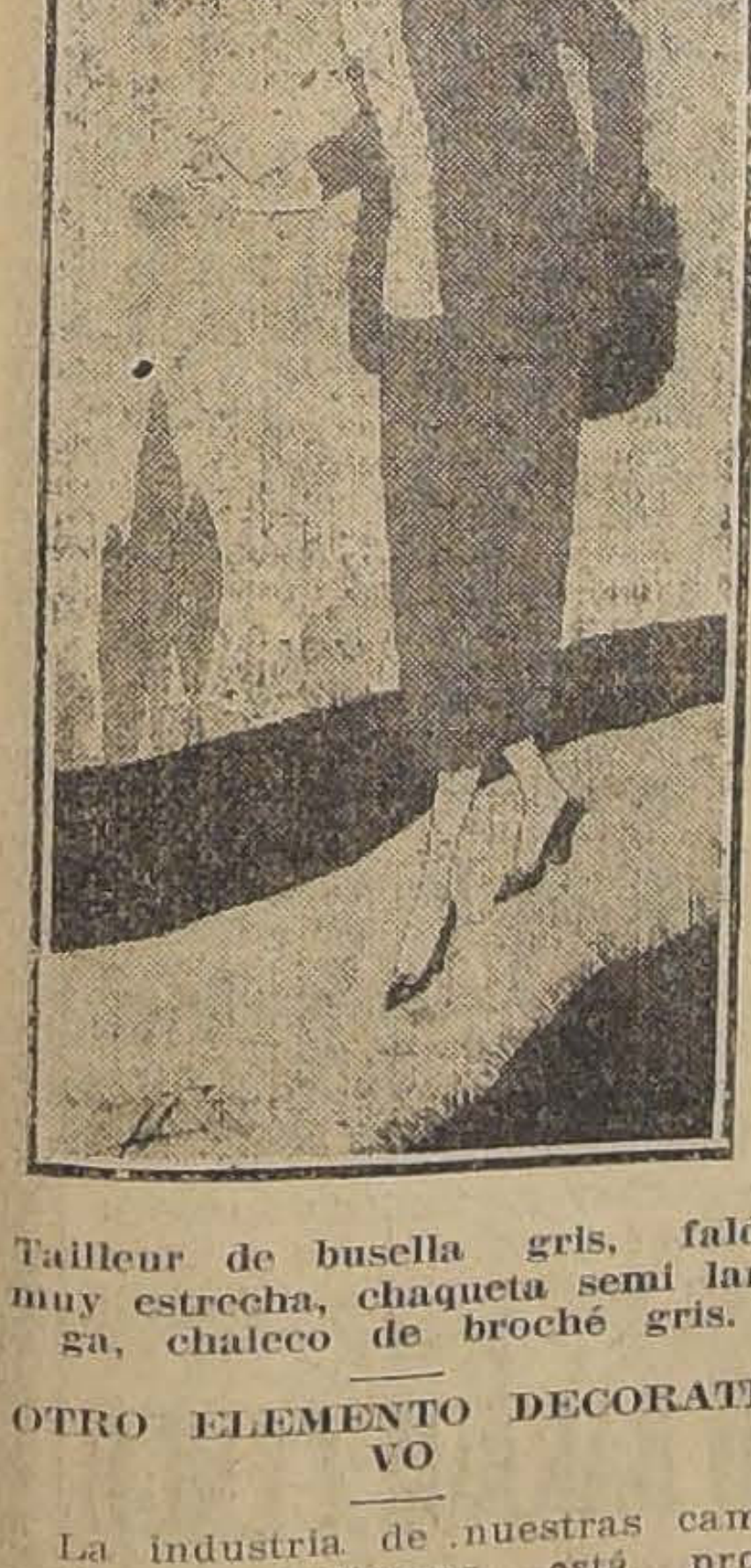

Tailleur de busella gris, falda muy estrecha, chaqueta semi larga, chaleco de broché gris.

OTRO ELEMENTO DECORATIVO

La industria de nuestras campesinas e indígenas, está proveyendo de un nuevo y valioso elemento decorativo, que cada día tiene mayor aceptación en todas las casas. Son los burdos tejidos de lanas hechos en rústicos telares, que siempre han servido de abrigadoras frazadas en las camas campesinas. Son los finos tejidos de variados colores de los chamantos llamados choapinos o los preciosos ponchos tejidos con geométricos dibujos en negro rojo y blanco que fabrican en forma inimitable las indias araucanas en sus rucas.

Todas estas labores femeninas contribuyen ahora a decorar nuestros salones y habitaciones, y desde sus vulgares usos para los cuales fueron tejidos se han elevado ahora a la categoría de valiosos tapices, cuyos precios suben en proporción al interés creciente que hay por adquirirlos. Con ellos se cubren sofaes y divanes o bien tendidos en el suelo como pisos o colgados en las paredes en formas de tapices. El mejor modo para adquirir estos tejidos a precios equitativos es encargándolos directamente por medio de un amigo, (enviándole anticipadamente el valor de la compra) que viva en los pueblos vecinos a las reducciones de araucanos. También las regiones del Choapa y del Maipo son famosas por la habilidad de sus obreras de telar.

En cuanto a las frazadas se hacen más o menos bien en todos los campos y son generalmente del color natural de la lana, pero con un poco de gusto se puede decorarlas dibujando sobre ellas con puntadas de gruesas lanas de color algunos motivos sencillos y toscos en armonía con la rudeza del fondo, realmente producen un efecto encantador y aumentan enormemente su valor.

No está demás advertir que los extranjeros y especialmente los yanquis, se están llevando todo lo que encuentran, pues allá hay verdadero furor por esta clase de tejidos. Naturalmente los venden a altos precios como de procedencia persa u otro país exótico para darle más mérito.

LILY.

LA LAVONINA HUGUET

El mejor desinfectante del cuero cabelludo. Acaba la caspa y limpia el cabello, lo regenera y hermosea. Muy recomendado por los hospitales de Barcelona y París, como el mejor preservativo del tifus exantemático y toda clase de infecciones del cabello.

Pídalo a Daube y Cía., en Santiago, Valparaíso, Concepción, Antofagasta, y a todos los boticarios y perfumistas de la República. Precio del frasco grande: $ 10. Chico, $ 5. Unico concesionario:

CIA. FARMA
Casilla 221

Dr. Valencia C.
DENTISTA
Especialmente: Placas y Puentes. Santo Domingo 1280.

FABRICA
Parquets
—Y—
Muebles
FINOS
GRAN PREMIO
Exposición Industrial 1916
W. Hochkoppler
Porvenir 385

CLINICA DENTAL
DEL
Dr. Valenzuela Basterrica
Cinco dentistas especialistas. 8 a 12 y 2 a 7. Huérfanos 1616. Teléfono 1642.

¿Quiere Ud. que su boca sea un estuche de perlas? ¿Quiere Ud. tener encías sanas y aliento puro? Use diariamente la
Pasta Esmaltina
El dentífrico por excelencia.

Maestras de Colegios

Deben aprovechar la oportunidad de hacerse de bonitas danzas clásicas y escolares de fácil enseñanza. A fines del presente quedarán terminados los originales, teoría y música, veinte danzas. Pídanse listas de condiciones.

Segundo curso rápido para caballeros y señoritas, se inaugura el 3 de Junio. Recomiendo estos cursos a los que no sospechen el baile.— **E. Green**, Puente 769, Casilla 2232.
x-3627-25-e

GRAN SURTIDO
Casimires
Y PAÑOS INGLESES
recibió
Gordon M. Williams
(Ventas al detalle).
Casa importadora.
ESTADO 250 (altos)
3516-27-e

A. Poisneuf
Coiffeur de Dames. Diplomado
Recién llegado de Europa, atenderá a su distinguida clientela en la
GRAN PELUQUERIA
"MAYO"
PORTAL FERNANDEZ
CONCHA 962
Teléfono Inglés 820
SANTIAGO
25-E

L'ART DECORATIF
TALLER DE
P. COQUELET
Ofrece sus servicios para
DECORACION - ESTUCO - PINTURA
PROYECTOS. PRESUPUESTOS.
OFICINA: SAN ANTONIO 217. — CASILLA 3272
3583-25-e

MAYO
Peluquería y Baños para Señoras y Caballeros
PERFUMERIA IMPORTADA
LA PAJARITA
POLVOS ANTHEA
JABÓN REUTER - JABÓN LA TOJA
Portal F. Concha, 962 - Teléf. 820 - Santiago - Casilla 3373
Plaza de Armas al lado de la entrada del Plaza Hotel

Otero
Agustinas 932

Desde hoy ofrece su gran surtido en **Pieles Legítimas** procedentes de Revillón Freres, París, con **Grandes rebajas de precios.**

Rembert
Estado = 252
Frente Pasaje Balmaceda

MEDICOS

EL HOSPITAL DE NIÑOS DE VALPARAISO NECESITARA DENTRO DE ALGUNOS MESES 3 MEDICOS, UN JEFE DE CLINICA Y UN AYUDANTE.

LOS INTERESADOS TENDRAN PORMENORES, DIRIGIENDOSE A LA SEÑORA PRESIDENTA DE LA SOCIEDAD, CASILLA 631, VALPARAISO.

POR ORDEN DEL DIRECTORIO.

25-E

señora, Manuel Larrain B. y familia, Enrique Sanfuentes y señora; Lorenzo Fuenzalida y señora, Echenique Domínguez, Errázuriz Pérez, Edwards Pérez, Pérez Edwards, Echeverría Vergara, Ossa Ossa, Undurraga Riesco, Covarrubias Bernales, Pérez Tupper, García Rozas, Bascuñán Pérez, Huidobro Herreros, Donoso R., Plaza Errázuriz, Zuazagoytía Mozó, Humeres Vial, Fierro Salomó, Ahumada Ossandón, Velásco Videla, Jorge Varas, Eugenio del Río, Oscar Donoso, Eulogio Guzmán, Valdivieso Tagle, Barahona Puelma, Ochagavía Hurtado, Hurtado Salas, Hurtado Valdés, Echenique Hurtado, Isaza Flores, Ruiz Correa, Claro Ruiz, Videla Sánchez, Ruiz de Aránguiz, Tagle Ortúzar, Salas Pereira, Pérez Cotapos, Sánchez E., Ossa Sotomayor, Wighman Hoffman, Elena Fernández de Jensquel, Alfredo Riesco y familia, Vicuña Velasco, Pedro Montenegro y señora, Arteaga Undurraga, Víctor Undurraga y señora, Barros Beauchef, Cerda Salcedo, Valenzuela Larrain, Opazo Salas, Carlos Cerda y señora, Laso Beauchef, Claro Melo, Lecaros Garcés, Tumm Moreno, Hurtado Errázuriz, Cruz Correa, Figueroa P., Dávila Carzón, Ossa Prieto, Aránguiz Cerda, Fuenzalida Guzmán, Montes Velasco, Velasco Bravo, Prieto Torres, Garmendia M., Joglar Rojas, Correa Armanet, De la Fuente Camus, Lecaros Fernández, Vial Ortúzar, Vicuña Montes, Cruz Lavin, Méndez Carrasco, Lois Cortés, Armanet Fresno, Aldunate Errázuriz, Ureta Valdés, Ortúzar Larraín, Edwards Ariztía, Grez Irarrázaval, Huidobro Fernández, Errázuriz Vergara, Palma Rogers, Marín Alemany, Amunátegui Jordán, Aldunate Calvo, Barros Aldunate, González Valdés, Correa Sánchez, Rudolphy Larrain, Bravo Blanco, Covarrubias Freire, Besa Foster, Lem Noguera, Vergara Manterola y muchas otras.

Se exhibirá la linda película "Primavera de amor."

DEUTSCHER SPORT VEREIN.— El Paperchase que esta institución había anunciado para el 18 de Mayo y que fué suspendido debido a la reciente lluvia, se llevará a efecto el Jueves 29 de Mayo siempre que no llueva los días Miércoles o Jueves. El programa para esta fiesta no ha experimentado alteración alguna y será el que sigue:

A las 9 horas, reunión de los jinetes en calle Mapocho esquina Matucana. A las 9.15, partida del tren especial a Pudahuel. A las 10 1|2 desayuno en el fundo "Las Mercedes", de don Vitalicio Meneses. A las 11, corrida a través del mencionado fundo, salvando 60 obstáculos. A las 12 horas, almuerzo en el Parque Sportivo de Pudahuel. A las 4 P. M., partida del tren especial a Santiago.

Las inscripciones se reciben hasta el Martes 27 de Mayo, a medio día en San Antonio 176.

LA CASA
Falikmann
Liquida a precios ínfimos todos los
Trajes modelos
por haber LLEGADO CON ATRASO.
1049 - COMPAÑIA - 1049

Arpillera
PRECIO BAJO FIJO
MERCERIA MATAS
Casa fundada en 1886
Delicias 2780
PORTAL EDWARDS

¡¡ALERTA!!

Siempre está nuestro oído **ALERTA** para complacer debidamente y con el mayor esmero a nuestra clientela, así que cuando un médico receta un medicamento escaso en plaza o de resultados complicados, recomienda que se busque en

LA BOTICA FRANCIA

Por nuestra parte, siempre procuramos atender en la mejor forma a nuestros compradores, para lo cual importamos directamente todas las drogas que expendemos, pudiendo así garantir de una forma absoluta, todas las recetas que se confeccionan en nuestros laboratorios.

Nuestros precios son siempre los más convenientes, pues desde el momento en que todo lo importamos directamente, podemos ofrecer nuestras mercaderías un 20 por ciento más barato que lo corriente en plaza.

A provincias despachamos pedidos con suma rapidez.

BOTICA FRANCIA

ESTADO 154. — TELEF. ING. 2132. — CASILLA 2105
SANTIAGO

SEÑORITA, pida Ud. hoy mismo a su Farmacia un frasco de la sin igual

PERLAROSA

la mejor loción para la cara, la insuperable para obtener un cutis precioso, lozano y fresco.

En venta en todas las buenas droguerías y casas comerciales de Chile.

x-3305-25-E

Muebles
Finos
Catres de bronce importados; alfombras de una pieza, el mejor surtido, a precios convenientes, encontrará Ud. en la
CASA BRESCIANI
93 - ESTADO - 93
y-25-e

Consejos de la Comtesse Ivon

La belleza del cutis

El ideal para una mujer es tener un cutis fresco y sonrosado que dé a la persona un aire de juventud; muchas creen lograr este resultado por medio del artificio, pero esto sólo se obtiene por las condiciones higiénicas de la toilette y el uso de preparaciones muy sanas. Los productos de la marca **Meny Widow Rose Milk** que vende la **Casa Muzard** son muy recomendables bajo todo punto de vista; especialmente llamamos la atención hacia **La leche higiénica y la Crema de Rosas,** que aplicadas después de jugar tennis u otros ejercicios que producen agitación dan una agradable sensación de frescura.

La hermosura del cabello

Una hermosa cabellera, sedosa, de un color bien definido y brillante, da al rostro de la mujer un atractivo tan grande, que todas procuran, por cuanto medio tienen a su alcance, rodearse de este marco encantador, a tal punto que no vacilan en acudir a una peluca cuando los remedios han fallado.

Si a tiempo usan el **Específico Boliviano del doctor Benguría, calle Moneda 875,** con seguridad restablecerán la belleza primitiva de su cabellera, harán desaparecer las canas y nunca tendrán que recurrir al artificio de cabellos extraños.

Trousseau para los bebés

Nada hay más atrayente ni agradable que ver a las guaguas vestidas con gusto, sencillez y elegancia, realzada su belleza natural con encajes, cintas y tul. Las madres dedican toda su cariñosa atención a preparar los ajuares para sus bebés, combinando las telas, adornos y colores a fin de presentarlos con seductor encanto, que llena de orgullo a la madre feliz. Pero no todas tienen la habilidad necesaria para preparar por sus propias manos el pequeño trousseau de su guagua; entonces para satisfacer este anhelo maternal, deben dirigirse a la **Casa Fratelli Castagneto,** que ha establecido una sección especial para confeccionar todas las delicadas piezas del ajuar infantil, en la forma y hechura con los adornos más variados; toda se hace prolijamente cosida a mano y están perfectamente acabadas; para satisfacer a los distintos gustos y sistema de vestir a las guaguas, ofrece modelos italianos, franceses, belgas, americanos, cuyo examen recomendamos a las madres, pues con ellos aprenderán muchas cosas útiles para la salud y bienestar de los niños.

El calzado femenino

Siempre ha sido el calzado un elemento importantísimo en la toilette femenina; pero ahora, con la moda de las faldas cortas y estrechas, adquiere una importancia tan grande, que una dama elegante debe dedicarle tanta atención casi como a su sombrero, sobre todo para nuestras damas, que tienen bien sentada fama por su breve y hermoso pie. Al comprar calzado, se elegirá con mucha atención la forma más adecuada al pie, para que lo diseñe en forma irreprochable, haciendo realzar toda la belleza de sus líneas; sus materiales deben ser de primera clase y adecuados al traje con que armonizará; además, debe estar bien confeccionado, que el uso no llegue a deformarlo. El **calzado Hanan,** que vende la **Casa Gath y Chaves,** es el preferido por nuestras elegantes, porque reune todas las buenas cualidades indicadas.

Los adornos

El cambio de estación impone la confección de nuevos trajes más abrigados y confortables para resistir a los fríos del invierno, esto nos obliga a recorrer el comercio en busca de telas y adornos adecuados; pero los elevados precios de las mercaderías nos hacen buscar las casas que presentan condiciones más de acuerdo con nuestro presupuesto; por otra parte, la moda, en su constante evolución, obliga a cambiar los estilos y modelos de los trajes y sombreros, pasando de la sencillez a los adornos más complicados, casi sin transición. Así, ahora empieza a usarse cada día con más furor una variedad de adornos que un año atrás tal vez habrían parecido ridículos; ahora, por el contrario, cada día se hacen mayores fantasías como: huinchas de seda, anchas y angostas; flecos de seda y felpilla, galones con pequeñas borlitas, que se aplican según el gusto y capricho de cada uno. El más variado y barato surtido de estos adornos puede encontrarse en la **Galería de Novedades, calle Monjitas 879 y Veintiuno de Mayo 511,** que recomendamos visitar.

Cuerpos estatuarios

Ahora que casi no se usa el corsé, es cuando se necesita llevar uno confeccionado con tal arte y con líneas tan hábilmente diseñadas, que den la ilusión de la belleza estatuaria griega.

La verdadera silueta elegante sólo puede obtenerse por medio de un corsé confeccionado especialmente sobre medida, y para ello es preciso acudir a la **Corsetería Francesa, calle Moneda 819,** donde encontrará satisfacción el gusto más exigente.

Las pieles

La característica de la moda es el uso de las pieles finas, que se aplican en cuellos, puños, abrigos y adornos, etc., realzando la elegancia y la hermosura de la mujer, que se presenta así muchísimo más atrayente.

A pesar de la gran escasez de pieles finas, como consecuencia de la guerra, llama la atención el hermoso y variado surtido que de ellas ofrece **La Peletería Colón,** calle Ahumada 226; además tiene una gran variedad de trajes modelos en jersey de seda y lana.

Las señoras que deseen transformar sus pieles para ponerlas de acuerdo con las exigencias de la nueva moda, podrán confiarlas al taller especial que tiene establecido esta casa, con operarias muy hábiles.

Plumas y adornos

Los sombreros exigen variados adornos, según la moda lo impone; a veces dominan las flores o cintas, otras las fantasías o las plumas o bien los tules y las pieles. Ahora estamos en el período de las plumas, y entre éstas se prefieren los aigrettes, paraíso y plumas de avestruz.

Para corresponder al interés de nuestras lectoras, vamos a darles un derrotero: Se trata de una casa dedicada exclusivamente a este comercio y que está situada en **calle San Antonio 499, esquina de Monjitas,** es la misma que antes atendía a su distinguida clientela en **Merced 463.** Además, tiene una sección especial para teñir plumas en cualquier color y tono y para transformarlas en forma tan perfecta, que dan la ilusión de ser nuevas.

Para el cutis

Tener el cutis terso con la frescura de la infancia y aterciopelado, es un ideal que muchas desean realizar, y para conseguirlo, llamamos la atención hacia los productos excelentes: **La Leche de Rosas de Werck** es una preparación que les ayudará a conseguir este resultado, sobre todo si la usan en combinación con **La Crema de Rosas de Werck,** que evita las arrugas y toda clase de erupciones de la piel. Un ensayo de estos productos harán resaltar las cualidades que los diferencia de otros cosméticos, y así se convencerán de los espléndidos resultados que dan para hermosear el cutis.

Los niños

Los padres deben poner especial atención en elegir el calzado para sus niños; no es indiferente calzarlos con cualquier clase de zapato barato, porque esto es una economía que resulta muy costosa. En efecto, un zapato mal hecho, con materiales inadecuados, de una forma cualquiera, produce deformaciones y enfermedades en los pies; otras veces lastimaduras y otros daños, que obligan al niño a andar mal o encorvarse; por otra parte, estos son de muy poca duración y hay que comprar continuamente otros nuevos; por el contrario cuando se elige un calzado al pie y de buenos materiales, se hace la felicidad del niño y se obtiene a la larga una gran economía, aparte de lo que gana en elegancia. **La Casa Gath y Chaves** tiene una sección especial de calzado para niños donde se encuentra el surtido más variado y las formas más cómodas y prácticas.

El Cine

Las tardes de lluvia, contribuyen a aumentar considerablemente el interés por concurrir a pasar una grata velada en el Cine, sobre todo cuando se exhiben films tan atractivas que cautivan el interés de los espectadores hasta el punto de hacerles olvidar las horas y la inclemencia del tiempo. Ninguno más adecuado para servir de rendezvous social, que el **Cine Alhambra,** porque cada día se hace más digno de la preferencia con que lo distingue lo más selecto de nuestra sociedad, correspondiendo así generosamente a los esfuerzos de sus empresarios que día a día se esmeran en presentar espectáculos nuevos, interesantes y artísticos, cual corresponde a la cultura de sus habitúes.

El mérito de las películas se realiza todavía con la magnífica orquesta, que dirige el célebre concertista Américo Tritini. Aparte de los diarios estrenos, siempre hay en exhibición una nueva serie que es como un interesante folletín, por la ansiedad con que el público sigue el desarrollo de sus episodios; ahora se pasa **El jinete fantasma,** editada por Pathé, New York, dividido en 10 episodios y que es una grandiosa creación de la célebre artista Ruth Roland, la afortunada rival de Perla White.

En esta, como en otra serie análoga, hay un protagonista enigmático, el jinete, que el público se esfuerza por personalizar.

Hoy Domingo se estrena "**El Remolino**", film Select, en la cual la bella artista **Alice Brady** desarrolla un cautivante tema psicológico: La redención por el amor y el anhelo de perfección.

Los retratos

La fotografía cumple una de las más gratas necesidades sociales: la de perpetuar en una historia gráfica la vida de las personas y la formación de las familias, en todas las etapas de su desenvolvimiento. Es también el mensaje más agradable que se puede enviar a los ausentes, llevándole un grato recuerdo del hogar o un cariñoso homenaje de amistad. Para que tengan todo su mérito los retratos, deben ser obras acabadas por su arte, nitidez y precisión, y también por el parecido, la expresión, la vida palpitante que saben darles los verdaderos artistas del lente. Por eso no es indiferente hacerse retratar en cualquier parte y esa es la razón por que el público, las personas de gusto refinado recurren siempre a **La Fotografía Heffer, calle Estado 150,** quien corresponde esta confianza de su aristocrática clientela, introduciendo continuamente los últimos progresos y las nuevas creaciones, como la del último estilo que tan poderosamente está llamando la atención de las personas que han tenido la oportunidad de examinarlos; son retratos de belleza artística inimitable, con un cachet de elegancia y buen gusto insuperables. Así mantiene siempre con su poder el cetro, que desde 1858, cuando la fundó Mme. Garaud, nunca ha salido de sus manos.

Higiene del cutis

El cutis delicado exige, para conservarlo fresco y terso, que se le preste atenciones higiénicas, se le preserve de los cambios bruscos de temperatura y que no se le destruya con preparaciones químicas que lo envenenan.

Un producto refrescante, de gran aceptación por su benéfica acción sobre el cutis, es el **Perlarosa,** que se encuentra en todas las droguerías.

Las flores

Las flores son un complemento esencial de la vida social: no se concibe un comedor, un salón, un tocador, sin que las flores, con sus variados colores y formas y perfumes, pongan una nota agradable; también son las mensajeras delicadas que llevan en sus colores el mensaje de recuerdo, de amistad o amor. De ahí el gran éxito que ha alcanzado el **Jardín Mercurio, calle Huérfanos 1016,** que ofrece las flores más bellas y raras, los más hermosos y variados bouquets y canastillos para novias, que seducen por el arte refinado que le imprime un cachet inimitable, y cuyos precios son incomparables y por eso es el proveedor de toda nuestra alta sociedad y de todas las personas de verdaderos sentimientos artísticos.

COMTESSE IVON.

Visite Ud. la Sastrería
"The Union Club"
HUERFANOS 955
Casimires alta novedad; precios sin competencia.
25-E

Pieles! Pieles!

Inmenso y Variado Surtido en
Pieles y Capitas de Moda
CON GRANDES FACILIDADES
DE PAGO Y SIN RECARGO
Se reciben Hechuras y Composturas

SAN ANTONIO, 566
CASILLA 3798

CASA Sto DOMINGO
VISITE NUESTRA SECCION DE CONFECCIONES, DONDE HEMOS REBAJADO DE PRECIO: TRAJES, ABRIGOS, PIELES Y HORMAS
CATEDRAL 1063

Sigue la gran liquidación

El éxito creciente obtenido por nuestra anunciada liquidación, pone en evidencia la bondad de los artículos que ofrecemos, como igualmente la INFIMIDAD de nuestros precios. En la presente semana seguiremos SALDANDO los artículos que indicamos a continuación.

EN LANA:	
Paños gamuza, pura lana, veinte colores, novedad, el metro	14.50
Terciopelo de lana, ancho 1.40 mts., listado y a cuadros, el metro	17.50
Sarga inglesa, colores nuevos, el metro	4.80
Casimires pura lana, fabricación inglesa, ancho 1.40 mts., el metro	15.90
Sarga inglesa, ancho 1.40 mts., bonitos colores, el metro	7.50
Terciopelo inglés, gran variedad de colores, el metro desde	5.50
Casimir inglés, ancho 1.40 mts., colores de moda, el metro	7.50
Casimir pura lana, 1.40 mts. ancho; especial para abrigos y trajes sastre, bonitos colores, el metro	11.80
Terciopelo de lana fabricación francesa, colores novedosos, el metro	28.00
Sarga pura lana, listada y a cuadros, novedad, el metro	9.80
Casimir estilo inglés, ancho 1.40 mts., antes valía $ 18 el mt., ahora	10.80
Terciopelo chiffons, pura seda, ancho 1.10 mts., en colores plomo, guinda, verde y azul marino, rigurosa moda, el metro	34.50
Yersyna de pura lana, última moda, el metro	10.90
Muselina de lana, gran variedad de colores, el metro	3.60
Terciopelo inglés, rica clase, colores variados, gran moda, el metro	7.80
Pañuelos de pura lana, tejido doble, colores rosa, celeste, granate, plomo, azul marino, blanco y negro, c|u.	25.00
Pañuelos tejidos colores celeste, rosa y plomo, cada uno	7.50
Caracul en negro, 1.30 mts. ancho, el metro	38.00
EN SEDERIA:	
Espumilla de seda pura, el metro	10.50
Seda china lavable, ancho 0.75 ctms., el metro	4.50
Felpa rica seda, para abrigos, en negro y nutria, el metro	48.00
Falla pura seda, fabricación francesa, muchos colores, el metro	20.00
Marquisette, crepé georgette y velo de seda, gran moda, el metro	10.80
Seda china, lavable, doble ancho, colores variados, el metro	5.80
Duchesse, doble ancho, pura seda, muchos colores, el metro	14.00
Seda chinesca y a cuadros, doble ancho, especial para forros, el metro	7.80
EN ALGODON:	
Moletón en rosa; celeste y blanco, buena calidad, el metro	1.70
Cretona para cortinas, variedad de colores, el metro	2.40
Franela especial para ropa interior, bonitos colores, el metro	1.80
Franela gamuza, inmenso surtido de colores, el metro	2.50
Frazadas españolas rica clase, con guardas celeste y rosa, c|u.	14.90
Franela cruda y blanca, clase buena, el metro	1.30
Moletón colores celeste, rosa y blanco, doble ancho, clase extra, el metro	2.40
Vichy de hilo ancho 1.20 mts., gran variedad de colores, el metro	2.90
Piqué afranelado, en colores, buena clase, el metro	2.40
Piqué afranelado, en blanco, clase superior, el metro	3.40

Además hemos recibido los siguientes figurines: Vogue; Pictorial Review; Fashion's; Book; Royal; Elite Style; Chiffon y varios modelos de Abrigos que venderemos a precios reducidos.

GALERIA DE NOVEDADES
MONJITAS 879 21 DE MAYO 511

LA NACION

Santiago, 25 de Mayo de 1919

EL CENTRALISMO

Sería pueril y estéril, poner sordos oídos a las protestas reiteradas y cada vez más vivas que las provincias formulan contra eso que llaman centralismo político y administrativo; y no menos estéril y pueril sería trabar algo así como una polémica sobre si la capital disfruta o no, en proporción mayor de lo que debiera, de las rentas nacionales y de los favores del Gobierno.

Más serio, más digno y fructuoso puede ser el pararse a puntualizar cómo y por qué se ha producido el fenómeno y cómo y por qué dejaría de producirse: tarea no exenta de complejidad, pero que hemos de intentar aún a sabiendas de que ella requiere algo más de la extensión de un artículo de diario.

Tiempo hubo en que la lucha contra el Ejecutivo fuerte y poderoso fué la voz de orden de los partidos de oposición en Chile. La segunda mitad del siglo XIX se caracteriza entre nosotros por esa brega constante entre un "Gobierno" que quiere mantener en sus manos todos los instrumentos del poder, a lo largo del país, y los utiliza para imprimir a la administración el rumbo que considera más progresista lo mismo que para hacer elegir senadores y diputados afectos al Presidente de la República, y una "oposición" que no pierde oportunidad ni momento para ir barrenando las facultades y minando las posiciones del Ejecutivo.

Así, la ley de Régimen Interior, de 1844, que otorgaba a los agentes del Ejecutivo atribuciones amplias tanto desde el punto de vista de la **Administración** como del **Gobierno**, fué reemplazada por la ley de 1885, en que esas atribuciones se ven cercenadas al punto que es frecuente hoy oir a la gente preguntarse: qué es lo que tienen que hacer los gobernadores e intendentes, que no esté encomendado a la autoridad municipal o a determinados funcionarios especiales del orden administrativo.

Así a la ley de municipalidades de 1854, que virtualmente dejaba a estas corporaciones del todo dependientes de los Intendentes y Gobernadores, se la reemplazó primero por la de 1887,—que fué un primer paso hacia la independencia,—y luego por la de 1891, que introdujo la Comuna Autónoma, con todos los beneficios y las deficiencias que, a la vez, en ella reconocemos.

Así, el Código Penal de 1874, arrebató, a un tiempo, a los agentes del Ejecutivo y a las municipalidades sus atribuciones sobre el cumplimiento de las ordenanzas de orden público, ya con carácter general, ya con carácter local, y las transfirió a la justicia ordinaria. Esas atribuciones le fueron restituídas en parte, al Municipio, en 1914, pero que no se les reconoce ya a los intendentes y gobernadores, quizá porque aún pesa en el espíritu de las generaciones el temor al Ejecutivo "fuerte y poderoso" y a sus "agentes naturales".

Así, una serie de leyes orgánicas o decretos reglamentarios de diversos servicios han creado inspecciones, ambulantes o domiciliadas, que han ido asumiendo las funciones que la autoridad administrativa superior del departamento o la provincia tenía en tales ramos y suelen ejercitarlas con absoluta independencia de ellas, y como subalternas directas del jefe de la respectiva oficina de Santiago.

Así, finalmente, la guerra civil de 1891, haciendo triunfar el principio del Gobierno Parlamentario sobre el Gobierno Presidencial, concluyó por pulverizar el concepto y casi borrar el recuerdo de aquel Ejecutivo fuerte y poderoso que desde la capital de la República había ganado elecciones, pero también **administrado y gobernado**,—porque la ley le premunía de las facultades necesarias,—a despecho de dificultades materiales sin cuento.

Estaban ya reducidas a un mínimo las atribuciones y las funciones de los intendentes y gobernadores: la intromisión—que desde el año 1891 se hace de día en día más general,—de los miembros del Congreso en las minucias de la administración pública de sus respectivos distritos electorales, tuvo que contribuir prácticamente a la casi anulación de aquéllas.

Tal es la situación actual.

Ahora bien: si los agentes del Poder Ejecutivo están despojados de algunas importantes funciones, propias de ese carácter; si, por una parte, el Poder Judicial y por otra el Congreso han absorbido esas funciones; y por último, si esa misma condición de cuasi desprestigio en que tales autoridades se hallan, determina en las alturas del Gobierno cierta inactividad o lentitud para atender la representación que ellos hacen con respecto a las necesidades de los territorios colocados bajo su administración, nada tiene de extraño que la gestión de los intereses públicos de las provincias resulte ineficaz y muy explicable resulta el que éstas se sientan poseídas de un malestar ya crónico, que las preocupa e inquieta seriamente.

Muchos nos tememos, en verdad, que la mayor parte de esas quejas y protestas reconozcan su origen en la impotencia en que a los agentes del Ejecutivo han dejado las leyes, y en la escasa libertad que a los Ministros dejan los intereses políticos, que todo lo enredan, enturbian, presionan y trastornan. No se nos escapa, por otra parte, que la incapacidad de muchos de los agentes del Ejecutivo es causa precisa del abandono de los territorios de su jurisdicción, cuando no de la falta de orden y de garantías que en ellos impera.

¡Quién sabe si no es la voz de las provincias—que a ratos adquiere tono y volumen clamorosos—lo que va a tener la virtud de hacernos reflexionar sobre la necesidad de someter a revisión alguna parte de nuestro derecho público, en lo concerniente a Gobierno y Administración y de rectificar no pocas de las esterilizantes prácticas de nuestros parlamentarios!

DE DON VALENTIN LETELIER

Génesis del Derecho

Señor Director de LA NACION. — En el largo y concienzudo estudio que el diario ha consagrado al propósito de dar a conocer la **Génesis del Derecho**, se han formulado, entre otras, algunas observaciones críticas que no encuentro en manera alguna justificadas.

Nunca he contestado ni una palabra a las críticas con que la prensa ha solido recibir el aparecimiento de mis libros, porque en mi sentir, de nada le vale la defensa del autor a la obra que no se defiende por sí misma.

Si hoy vengo por excepción, a quebrantar esta línea de conducta, es porque el merecido prestigio que con su innegable y honrada competencia se ha ganado Leo Par en el desempeño de su función de crítico, podría inducir fácilmente en errores graves a aquellos de mis lectores que no tengan para resistirlo una sólida preparación científica y filosófica.

Tres son las observaciones principales a que me refiero: Primera, el prestar crédito a ciertos historiadores, como Dionisio de Halicarnaso, que, según la historiografía, no lo merecen absolutamente; Segunda, el no reconocer la influencia decisiva que según Fustel de Coulanges y otros autores, han tenido las religiones en la formación originaria del derecho y de las instituciones; y Tercera, el haber establecido en mi obra, conclusiones precipitadas, porque no habiendo conocido cómo se desarrollaron el derecho y las instituciones en numerosas sociedades que se han extinguido sin dejar rastros de su vida jurídica y en muchas otras, como la greco-romana, cuyos orígenes en realidad ignoramos, me han faltado muchos elementos para constituir una base inductiva suficientemente sólida. Sin pretensión alguna, creo poder desvirtuar estas observaciones en muy pocas líneas:

1.o Acerca de la primera observación, empezaré por sentar, que para poder citar un relato histórico en una obra de sociología, no siempre se necesita que él refleje fielmente la realidad de los hechos pasados. A menudo basta que refleje con fidelidad lo que en su tiempo se creía y se corría sobre la historia antigua. En conformidad con esta doctrina, un autor que nada vale como historiador, según lo demostré en la **Evolución de la Historia**, respecto de Dionisio de Halicarnaso, puede ser legítimamente citado como tradicionario. Cuando se dice que según Dionisio de Halicarnaso pasó tal o cual cosa en los primeros siglos de Roma, lo que se quiere decir es que según las tradiciones compulsadas por este autor, ocurrió eso en aquel tiempo. En este sentido, sólo en este sentido, cito en mi obra a Dionisio de Halicarnaso, imitando así a la generalidad de los sociólogos, entre ellos a Fustel de Coulanges que lo cita a la vuelta de cada página y a quien tributa Leo Par la más grande admiración. Que estas tradiciones, compulsadas por Dionisio de Halicarnaso, de los registros pontificios y de las antiguas inscripciones merezcan algún crédito, lo prueba un hecho asaz significativo, que no se pudo inventar en aquellos remotos siglos, cual es, que de ellas resulta que el desarrollo jurídico de Roma es en lo fundamental, absolutamente igual al de todos los pueblos semi-civilizados.

2.o Respecto de la segunda observación, cual es el no haber reconocido la influencia decisiva que las religiones ejercen en la formación originaria del derecho y de las instituciones, Leo Par deja claramente a entender que por causa de esta falla, mis doctrinas carecen de solidez y son sensiblemente diferentes de lo que serían si yo hubiera tenido alguna cuenta de dicha influencia.

Por lo que a mi toca, pienso de muy diferente manera. A mi juicio, esta doctrina de Leo Par, es fruto de una simple paralogización, porque sea que las religiones hayan ejercido o no hayan ejercido mayor influencia que la que yo les reconozco, la evolución jurídica se ha operado en la forma, inferida de los hechos, que en la obra se expone. Y ¿por qué ocurre así? Por una razón muy sencilla, cual es, que por regla general, durante el período del desarrollo espontáneo, cuando actúan en la evolución de los pueblos los elementos sociales, actúan de consuno.

En La Evolución de la Historia, he llamado la atención a la propensión que tienen los especialistas a explicar unilateralmente el desarrollo histórico. Para los políticos, todo el desarrollo histórico es obra de los gobiernos; y para los militares, lo es de los ejércitos. Los economistas creen que la industria y el comercio explican la historia entera, y filósofos ha habido como **Augusto Comte**, que han enseñado que toda ella ha sido mera aplicación del desarrollo de las ideas generales. Todas estas doctrinas se han podido sostener con fundamentos más o menos plausibles, porque en realidad el desarrollo histórico, uno para todos, es la resultante de la influencia colectiva de todos los elementos sociales. Por lo mismo, no se podría exponer la evolución jurídica de otro modo que como mi libro la expone, por el hecho de aceptar que haya sido más preponderante la influencia de las religiones.

Entrando ahora al fondo de la cuestión, debo observar que nunca me propuse yo desarrollar en mi obra, una tesis más o menos ingeniosa, mucho menos una tesis unilateral, como lo hizo Fustel de Coulanges en su **Cité Antique**. Lo que claramente me propuse fué exponer, sin extralimitarme un punto, las doctrinas que fluían de los hechos que conocía. Pues bien, de los hechos que yo conozco, no se infiere en manera alguna que las religiones hayan tenido la menor participación en la formación originaria de la propiedad y de la familia, si bien es verdad que muy pronto intervienen para sancionarlas y afianzarlas. Asimismo, se infiere de los hechos que de todas las ramas del derecho, la única que se formó bajo el directo y decisivo influjo de las religiones, es la del derecho penal, como lo demuestro en mi obra. Respecto de las otras ramas del derecho, en particular, el derecho procesal, la religión no ha hecho sentir en ellas su influencia sino cuando ya estaban muy desarrolladas.

No está fuera de lugar el observar aquí, cuando se me censura por no haber reconocido la influencia decisiva de las religiones en todo el desarrollo jurídico, que ningún sociólogo y ningún criminólogo ha hecho, que yo sepa, la observación que en este punto he inferido de los hechos, a saber, que en parte principal se debe a ellas la institución del delito como pecado y la institución consiguiente del castigo.

3.o De las tres observaciones que vengo estudiando, la tercera es la que tiene mayor gravedad, pero afortunadamente es también la que tiene menor justificación.

En diferentes partes de su juicio crítico, sostiene Leo Par que no se puede sentar las leyes que rigen el nacimiento del derecho y de las instituciones, sin conocer cuál fuese la evolución jurídica en numerosas sociedades que desaparecieron en los tiempos prehistóricos y en muchas otras que subsisten hasta hoy, pero cuyos orígenes nos son absolutamente desconocidos. Acaso por efecto de un **lapsus pennae** llega Leo Par a decir en una parte que para inferir conclusiones científicas, es indispensable conocer **todos** los hechos.

Apenas necesito observar que si esta doctrina tuviera algún asidero en la filosofía de las ciencias, sería imposible construir la sociología. Las innumerables obras con que los investigadores sociales de nuestros días han enriquecido el haber intelectual de la humanidad, serían construcciones sin cimiento, faltas de solidez y consistencia. Entre ellas estaría condenada a caer de las primeras en el canasto de papeles inservibles, la muy modesta que acaba de aparecer bajo el título de **Génesis del Derecho**. El mismo Leo Par, que empieza por llamar la obra "segunda parte de una grandiosa construcción sociológica", "obra fundamental", "sabio libro", etc, etc., concluye, arrastrado por la fuerza de la lógica, diciendo que "las conclusiones del autor, deducidas de hechos incompletos o insuficientes con los cuales no armonizan, resultan excesivas y hacen que la tesis misma, sustentada en estrecha base, ruede por el suelo".

Antes de refutar la singular doctrina de Leo Par, conviene medir el alcance de este juicio final. Entre las tesis que desarrollo en mi obra, se cuentan las siguientes: que en el orden de la familia la promiscuidad precede al matrimonio y la poligamia a la monogamia; que en el orden del dominio, la propiedad colectiva predomina en las sociedades más atrasadas que la propiedad individual no predomina sino en las más adelantadas; que en el orden de los contratos, los gratuitos aparecen antes que los onerosos, y los reales antes que los solemnes y mucho antes que los consensuales; que en el orden hereditario, la sucesión intestada se instituye antes que la testada, y que el varón obtiene derechos hereditarios antes que la hembra; que en el orden penal, el delito es a los principios reprimido o por la venganza o por la indemnización, y que sólo mucho más tarde se instituye el castigo; que en el orden procesal, la citación y el embargo privados preceden a la citación y al embargo judiciales; y el procedimiento acusatorio al procedimiento de oficio y que para los efectos procesales, no se distingue a los principios, lo civil de lo criminal. Pues bien, todos estos principios de la evolución jurídica, fundados en innumerables hechos observados en centenares de pueblos, están condenados, según Leo Par, a rodar por el suelo, porque el autor de la obra no tuvo la menor cuenta de los hechos ocurridos en sociedades que desaparecieron antes de la historia y en sociedades históricas cuyos orígenes se ignoran.

Por fortuna, la doctrina de Leo Par no tiene el menor fundamento plausible. En ninguna ciencia, lo repito, en ninguna ciencia, se necesita estudiar todos los hechos para inferir conclusiones perfectamente positivas. ¿Acaso para establecer la ley de la pesantez fué menester estudiar todas las caídas de cuerpos, ocurridas en toda la haz de la tierra, desde el principio de los tiempos? Si en la filosofía de las ciencias, hay un principio cierto, es el que sirve de fundamento a la inducción, a saber, que a virtud de la uniformidad inalterable de la naturaleza, basta estudiar algunos hechos para inferir generalizaciones que por igual rigen con los conocidos y con los desconocidos, con los pasados y con los futuros.

En suma, y para terminar, observaré sobre este punto:

1.o Que la sociología puede hacer generalizaciones perfectamente positivas, sin tener cuenta de aquellos pueblos cuyos orígenes se ignoran;

2.o Que Leo Par no afirma ni puede afirmar que en aquellos pueblos cuyos orígenes se ignoran, ocurriesen hechos inconciliables con los principios de la evolución jurídica que he expuesto: lo que deja entender es sólo que está en lo posible que ocurriesen;

3.o Que no es lícito impugnar las conclusiones de hechos positivos con simples hipótesis; y

4.o Que dando por sentado que en aquellos pueblos de cuyos orígenes nada sabemos, ocurriesen las cosas de manera diferente de cómo han ocurrido en todos aquellos cuyos orígenes conocemos, no es congruente concluir que caerían por el suelo los principios de la evolución jurídica determinados por mí lo único que se podría concluir congruentemente, es que allá se habría operado la evolución jurídica con arreglo a otros principios.

Por vía de rectificación del juicio crítico de que ha sido víctima la **Génesis del Derecho**, entrego estas breves observaciones al público con el firme propósito de no trabar polémica.

Soy de usted, señor Director,

VALENTIN LETELIER.

Santiago, a 24 de Mayo de 1919.

Don Manuel J. Madrid

Ayer en la mañana ha fallecido en esta ciudad, el distinguido caballero don Manuel J. Madrid.

Apenas se habían apagado los ecos de una agitada y tenaz contienda electoral, en que su nombre estuvo envuelto, cuando la muerte ha querido sorprenderlo, llevándoselo a su eterno e imperturbable descanso.

Don Manuel Madrid, nació el año 1852, en la ciudad de Curepto. Estudió en el Instituto Nacional y después en la Escuela de Medicina, alcanzando hasta obtener el título de Licenciado en esta carrera, que debió abandonar después, para dedicarse a otra esfera de actividades, en que la fortuna iba a sonreirle rápidamente.

Fué profesor de Historia y Castellano en el Instituto Nacional en tiempos de Barros Arana; y, dedicado, más tarde, exclusivamente a la agricultura, logró conquistar una situación de independencia personal, que le llevó, siguiendo una ruta casi obligada en aquellos años, a los puestos de representación popular: en los Municipios, primero, y en el Congreso Nacional más tarde.

Fué contemporáneo en el periodo que se inició en 1895, de parlamentarios de la talla de Zégers, Reyes don Vicente, Walker Martínez, Mac-Iver, Bannen, etc., y en circunstancias en que se resolvía sobre la cuestión de la Puna de Atacama, Madrid fué uno de los pocos congresales, que nunca transigió con la desmembración del territorio chileno.

Muchos hombres políticos ha habido, seguramente, más preparados que don Manuel J. Madrid en el Congreso; pero el criterio ponderado, la serenidad de juicio, la independencia de carácter que lo singularizaron, si fueron igualados, talvez no alcanzaron a superarse.

En el retiro de una existencia tranquila; en la holgura de una situación pecuniaria, legítima y noblemente adquirida, el Partido Liberal, en cuyas filas militó el señor Madrid desde niño, lo sorprendió más que con un honor con una exigencia, para que aceptase, en la lucha electoral de 1918, el cargo de candidato a senador por la provincia del Maule.

Nunca excusó don Manuel, su valioso y desinteresado concurso en favor de los candidatos del Partido. Talvez, en más de una ocasión, su ayuda fué decisiva para el triunfo de un senador o un diputado; pero, a la verdad, el ofrecimiento insistente del Partido Liberal, le hizo transigir consigo mismo y aceptar un honor que él nunca había apetecido para sí.

La lucha vino, con todas sus incidencias, de reciente memoria.

Pocas veces la agitación partidarista fué más intensa, y en pocas oportunidades se gastó más energía, de uno y otro bando, por hacer triunfar a su candidato.

Los sacrificios que esa campaña costó al señor Madrid no tienen importancia, si se cuentan en dinero; pero sí que la tienen, si se miran desde el punto de vista del serio quebranto moral que le ocasionaron.

El, que había vivido tranquilo en su casa de campo, rodeado de una familia que logró constituir y educar en el honor y en el trabajo, se veía, entonces, sacudido por esa resaca terrible de la política electoral, con todas sus amarguras, sus pequeñeces y sus artes

Nada entonces conturbó más el espíritu de este respetable anciano, que sentirse víctima del ataque personal, crudo, violento, como nunca hubiera sido antes con nadie. Y nada le fué más doloroso después, que verse solo y entregado a los embates furiosos de las pretensiones de sus contrarios.

Pero más vale no agitar el recuerdo de aquella época, que en sus últimos días él maldecía como una nefasta aparición. Al poner sobre su tumba recién abierta, estas frases de buen recuerdo, haremos lo que él hacía: extender un manto de olvido sin hiel, para nadie, sobre aquellos tristes sucesos.

El Partido Liberal, llevará con intenso pesar el duelo que esta muerte significa para él, y habrá de sentir la pena de no haber tenido ocasión de devolver a don Manuel Madrid lo mucho que este viejo soldado del liberalismo, hizo por él.

Nosotros también nos inclinamos sobre esta tumba, que es la de un ciudadano noble, desinteresado y patriota.

DE VICTOR NOIR

Correspondencia romántica

Por muy absorbente que sea el interés de la vida diaria, la imaginación humana gusta siempre de apartar la capa de asfodelos que cubre el cementerio de la historia y perderse algunos instantes en la magia del pasado, buscando alguna tragedia, algún triste nombre que la vegetación del olvido abrigó piadosamente hace ya muchos años.

Un libro raro, una crónica casi desconocida de esos acontecimientos tan lejanos, será siempre un motivo de intensa atracción. Tengo precisamente a la mano uno de esos libros y una de esas crónicas. Me refiero a la correspondencia de María Antonieta y de su caballero de los tiempos infortunados, el conde Axel de Fersen.

La correspondencia política de la soberana nos presenta a una de las mujeres más excepcionales que hayan pasado bajo la púrpura de las casas reinantes. Algún día volveremos sobre los rasgos salientes de ese carácter ignorado. Por ahora fuerza es quedarnos al margen de una correspondencia romántica que va siguiendo paso a paso el camino de la predestinación y del infortunio.

Los papeles del Conde de Fersen, fueron encontrados hace algunos años en el vetusto castillo de Lofstadt en Suecia, perteneciente a su sobrina nieta la Condesa de Pirpert. Forman un tesoro de sensibilidad, de fatalidad y de ternura. En otro artículo hemos hablado de otro Mariscal de Fersen que se había vengado cruelmente de los desdenes de una infeliz Reina de Suecia. El destino vengó a esa Soberana en los dos hijos del férreo sostenedor del parlamentarismo en el brumoso reino del Norte. El Mayor [illegible] vivió luchando contra la adversidad y el dolor, y murió [illegible] despedazado por el populacho de Estocolmo. La menor, la Condesa Sofía, era amada por el Duque de Ostrogothia, hermano menor del Rey Gustavo III, otro predestinado del puñal. La razón de Estado envió a viajar por Italia al joven Príncipe y obligó a Sofía a unir sus destinos al viejo chambelan Conde de Pirpert, que la encerró en su castillo de Lofstadt, lejos de la Corte y del mundo.

El joven Conde Axel fué a ofrecer su espada a la Francia. Cuando la Suecia no guerreaba contra la Rusia, sus gentilhombres iban a luchar bajo todas las banderas allí donde había un bastón de Mariscal que conquistar a fuerza de heroísmo. Llegó a Versalles cuando María Antonieta, tenía 19 años y era sólo Delfina del Reino.

El 1.o de Enero de 1774, el joven aventurero es presentado a la Princesa y se convierte en el hombre a la moda de la Corte, de ese insaciable vividor que se llamó Luis XV. Ya el día 30, del mismo mes, el Todo-París que asiste al baile de la Opera, nota con asombro que el recién llegado no se separa un instante de la riente Delfina. El Gobierno hace algunas observaciones al Conde de Creutz, Embajador de Suecia, y para evitar mayores comentarios populares, Fersen regresa a su patria. Una guerra que acaba de estallar en Finlandia es el pretexto ostensible a tan inesperado regreso.

El viejo Mariscal quiere establecer a toda costa a su hijo y pronto lleva a feliz término las negociaciones con una riquísima familia de comerciantes de Londres. Fersen se unirá a Miss Catalina Leyel. Parte en busca de su novia y toma la ruta de Francia. María Antonieta ha subido ya al trono y lo recibe en el Trianon como un antiguo conocido. La Soberana pide al Conde de Creutz que lo lleve a su partida de juego de los Domingos. La Princesa de Lamballe, la Condesa de Polignac, sus amigas íntimas le abren las puertas de sus salones, y el Conde piensa en todo menos en unirse con su prometida, con la cual acaba por romper relaciones, frustrando así todos los planes del irritado Mariscal.

La pasión lejana renace con toda su fuerza. Y la Corte, ansiosa de intrigas, observa atentamente su desarrollo. Una mañana se habla en todos los salones del extraño gesto de la Reina que al cantar acompañándose en su clavecín el aire de Dido: "Ah que je fus heureuse, Quand je vous recus a ma cour", fijó tiernamente la luz magnética de su mirada en los ojos ardientes del gentilhombre extranjero. Hay seguramente un idilio que sólo terminará al pie del cadalso y ambos tienen un tesoro que esconder, un anhelo supremo de perderse en la muchedumbre y de seguir llevando a solas, en la penumbra, el secreto precioso de su rara iniciación. Pero están en la cima de la montaña envueltos en las irradiaciones misteriosas de su pasión. Y los ven allá abajo en el fondo del valle, donde ruge sordamente la tempestad de los convencionalismos palaciegos. Ha dicho un autor célebre que la suerte de todos estos amantes que han debido morir para que la historia les glorificara y la posteridad se enterneciera sobre sus infortunios, es siempre la misma. La vida puede dar a muchos el poder de César o los millones de Creso, pero sólo reserva a muy pocos elegidos el privilegio de amar y ser queridos por sobre todas las cosas. Por eso no puede existir una tragedia sin que un amor imposible o contrariado le sirva de argumento.

Hé aquí la situación cuya realidad amarga obligó al conde Fersen a partir de Versalles, cuando los cortesanos empezaban a tenderle toda clase de celadas para comprometer a María Antonieta.

Había estallado la guerra de la Independencia de los Estados Unidos. Lafayette y Rochambeau iban a salir con sus huestes heroicas en auxilio de Jorge Washington. El extranjero fué nombrado ayudante del generalísimo francés y el asombro de las grandes damas no tuvo límites.

—¿Os alejáis y abandonáis a vuestra conquista? — le preguntó pérfidamente la duquesa de Fitz-James.

Y Fersen le respondió fieramente estas palabras; que encierran el verdadero significado de su romance sin esperanzas:

—Señora, si yo hubiese hecho una conquista, jamás la abandonaría. Parto libre y, por desgracia, sin dejar recuerdos ni sentimientos en ningún corazón.

* * *

Volvió cubierto de gloria. No quiso alejarse de la Reina, y por intermedio de su hermana, consiguió que su padre le comprase en cien mil coronas el comando del regimiento de sus compatriotas: el Royal-Suedois acantonado en Valeciennes. Coronel al servicio de Francia, pasó diez años yendo y viniendo cada vez que alguna guerra de su patria con la Rusia lo llamaba al servicio de su ejército.

Y la tormenta revolucionaria se vino encima. Entonces pudo acercarse más a esa soberana que adoraba sin retorno, con el puro desprendimiento de los trovadores o de los caballeros del Rey Arturo. Presentía la vorágine. Salvar a la Reina y al infortunado Luis XVI, ese fué su único anhelo. Y María Antonieta se apoyó resueltamente en ese hombre abnegado y resuelto que sólo buscaba la muerte a su servicio. Son de esa época las cartas en que el Conde Fersen hace confidente a su hermana del amor de su vida.

"Enpiezo a ser un poco más feliz, le dice, porque de tiempo en tiempo veo libremente a mi amiga y eso me consuela un poco de los males que sufro. Es un ángel de bondad y una heroína de sensibilidad y de valor. Jamás se ha amado así."

Desde el fondo de las brumas y de los fjords, la triste condesa Emilia solicita un mechón de los cabellos de la Reina trágica para hacerse un brazalete. Al comunicar cómo ha accedido a esta petición, Fersen escribe: "Hé aquí los cabellos. Ella te los da y se siente verdaderamente conmovida con tu petición. Es tan buena y tan perfecta que me parece que la quiero más desde que te quiere. Le he contado tus amarguras y me dice que las comparte. No moriré contento, mientras no la hayas conocido. Adios." Esos cabellos para su hermana fueron la primera y última recompensa de su amor.

En el intervalo, el lejano mariscal había tratado de concertar el matrimonio de Axel con la señorita de Necker. Vano intento. La hija del riquísimo banquero ginebrino, despechada por este rechazo, se convierte pronto en Madame de Stael. La campaña de Finlandia de 1789, obligó a Fersen a ausentarse, dejando a su Reina en pleno torbellino precursor de la catástrofe. Cuando regresa, la Bastilla ha caído. El ejército mi-

---

ALQUILO

MAESTRANZA. — Próximo a Delicias, espléndida casa con 10 piezas y dependencias, baño, luz eléctrica, gas, jardines y patio en **$ 570**, con garage y sin él en **$ 500**.

REPUBLICA. — La más conveniente situación de la Avenida, cómodo y hermoso chalet con 14 piezas y numerosas dependencias, muy confortable y lujoso en **$ 1,500**.

CHILOE. — Muy buena casa consta de 9 piezas fuera de dependencias, gas, dos patios, arboleda, etc. **$ 250.**

SANTA VICTORIA. — Espléndida casa en altos, amoblada, con 6 piezas en excelente estado, galería, gas, etc. **$ 350.**

AVENIDA "EL SALVADOR". —Hermoso, confortable y lujoso chalet, con 16 piezas y varias dependencias, hall, luz eléctrica y garage. Extensión 9,000 metros, jardines y variada arboleda en **$ 550.**

AVENIDA BOLIVAR. — Casa quinta de 6 piezas y dependencias, galpón, etc., **$ 200.**

PRADO.—Confortable chalet de 6 piezas y dependencias, hall, jardín, huerto y demás comodidades. (Se arrienda a matrimonio solo). **$ 200.**

SAN ISIDRO.—Próximo a Alameda, extenso almacén con casita habitación de tres piezas y dependencias, patio, gas, etc. **$ 260.**

Carlos Ossandon B.

1080 — HUERFANOS — 1080

AVISO

Avisamos a los numerosos clientes de la capital y de provincia que no alcanzaron a recibir la obra

"EL INGLES EN 20 LECCIONES"

POR UNA SOCIEDAD DE PROFESORES AMERICANOS

que hemos recibido inesperadamente una nueva remesa de este solicitado y necesario

LIBRO

y que desde mañana principiaremos a despachar los pedidos pendientes y los nuevos que vengan llegando y al mismo precio.

"El Inglés en 20 lecciones", sin profesor, es la última palabra en materia de enseñanza de este imprescindible idioma, que será en delante casi universal. Ocho ediciones en un año.

PRECIO: $ 3.90

Provincias, agregar $ 0.50 para la remisión.

LIBRERIA

Zamorano y Caperán

COMPAÑIA 1015. — — CASILLA 362

CHIRURGIEN-DENTISTE

Salazar Roijers. — Ayant fait ses études a Paris a l'honneur d'offrir ses services à toute la colonnie française. Pour les personnes agées ou malades, se chargerait de donner les [illegible] à domicile pour des travaux des plaques dentaire. 2740 Alameda (Portal Edwards).

Freudenburg & Balmaceda

VEN[illegible]MOS

FUNDO EN TALCA.—Inmediato a Estación. 140 cuadras de riego y rulos, terrenos de primera clase, buena viña, casas y dependencias. Deuda $ 30,000.

Precio: $ 140,000

FUNDO EN MAULE. — A 5 leguas de Estación. 1,000 cuadras de buenos rulos, en su mayor parte planos. Buen campo para crianzas y siembras.

Precio: $ 130,000

FUNDO EN ÑUBLE.—Próximo a Estación. 178 cuadras de ricas tierras, bien regadas. Cerradas, apotreradas y en muy buenas condiciones de cultivo. Casas, etc.

$ 240,000

DEPARTAMENTO DE FUNDOS

José Manuel Balmaceda T.

Guillermo Freudenburg C.

330 — MORANDE — 330

Colección de Guerra

DE "L'ILLUSTRATION FRANCAISE"

Adquiera Ud. un recuerdo imperecedero de la gran guerra, comprando la magnífica **COLECCION DE GUERRA** de L'Illustration Francaise, el más alto exponente gráfico de la más grande catástrofe mundial que existió jamás.

PRECIO POR AÑO

Año 1914 (1 volumen) $ 75.—
Año 1915 (2 volúmenes) . . . . 140.—
Año 1916 (2 volúmenes) . . . . 160.—
Año 1917 (2 volúmenes) . . . . 160.—

Espléndidamente encuadernados en media pasta marroquí.

LIBRERIA

ZAMORANO Y CAPERAN

Compañía 1015 — Casilla 362

CRIADERO DE ARBOLES SANTA INES (NOS)

ESTA ABIERTO EL REGISTRO DE PEDIDOS.

Ordenes: Al Administrador, Nos o a su Agente General, señor ELADIO VICUÑA E., Agustinas 1150.—Casilla 1417.—SANTIAGO.

BANCO DE FIERRO FUNDIDO

"KIRCHNER"

para sierra circular, con mesa de fierro fundido movible para corte oblicuo de precisión

Ofrece de ocasión: Fundición Libertad

LIBERTAD 53 y 58

REALIZAMOS

Pasas de Corinto, Importadas

$ 1.60 el kilo

WEIR & Co.

ESTADO 398

Casilla 613 - SANTIAGO - Teléfono 206

Granjas Agrícolas de Malloco

Levantado el plano definitivo de subdivisión del fundo "MALLOCO", situado al lado de la estación de su nombre y hecha la división de la deuda que lo gravaba entre las "Granjas" que de él se han formado

OFRECEMOS

CHACRITAS DE 2 A 10 HECTAREAS

POR PRECIOS MUY COMERCIALES Y CON FACILIDADES DE PAGO.

Todas son de terrenos de buena clase, abundantemente regadas con AGUAS PROPIAS.

Datos completos y condiciones de venta en nuestro

DEPARTAMENTO DE FUNDOS

FREUDENBURG & BALMACEDA

330 Morandé - SANTIAGO - Casilla 2169

¿Puede Ud. imaginarse

QUE CON SOLO

$ 2 Semanales

puede comprarse en Santiago buenas mercaderías importadas, no pagando por ellas sino su valor de precio de venta al contado?

ESTE IMPORTANTE PROBLEMA, de imperiosa necesidad para toda gran ciudad, en favor del elemento comercial, estudiantil y obrero, como público en general, lo ha resuelto, fuera de discusión, la ya conocida

JOYERIA ANDES

ALAMEDA 2847

CASILLA 4670 :-: CORREO 2

(Atiende hasta las 10 P. M.)

Mediante su oferta popular del **Convenio Semanal de $ 2**, 375 compradores ya suscritos.

LOS ARTICULOS que esta casa importa de Europa y Estados Unidos, y que se refieren a la oferta de tan reducido pago semanal, son por ahora los siguientes: **RELOJES, ALHAJAS, FANTASIAS, MAQUINAS Y ACCESORIOS FOTOGRAFICOS, GRAMOFONOS, DISCOS, LAMPARILLAS ELECTRICAS PARA BOLSILLO, ETC., ETC.**

AL PEDIR UD. INMEDIATAMENTE el Prospecto, ya sea que lo haga personalmente o por correo, **RECIBIRA UD. GRATIS:** 2 boletos para el importante sorteo comercial del

30 de Mayo

◆

PROVINCIAS:

De todas partes del país puede usted suscribirse al Convenio Semanal.

Rapidez en el despacho de correspondencia y pedidos.

F. OOSTERS.

LA CASA VERGARA y Cía.

VICTORINO LASTARRIA 125

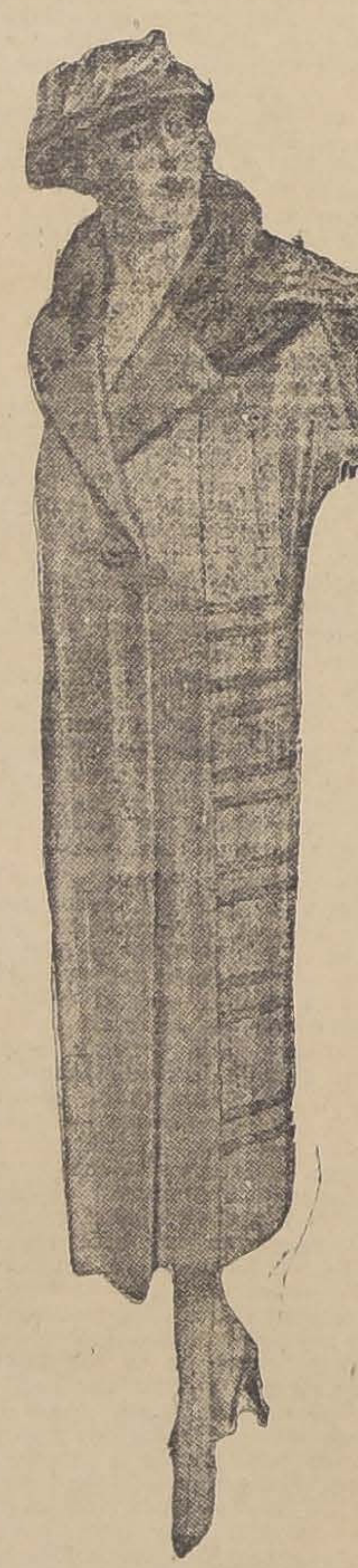

Conforme con los figurines recién recibidos, confecciona en lana:

TRAJES SASTRE
ABRIGOS
SOMBREROS
CUELLOS
BUFANDAS etc.

Especialmente confecciona los dibujos italiano y árabe.

NOTA: REALIZO UNA PARTIDA DE SOMBREROS MODELOS.

L. CH.

JABONDE AFRECHO

legítimo. Lo mejor y mas barato para el baño y tocador.

Pídalo en Boticas y Almacenes.

Fígese en las inicilaes registradas.

30-E

LUNES 26 DE MAYO

¡VENTA RECLAME!

Grandes Ocasiones en la Sección Bonetería

Medias de seda, refuerzo y contorno de hilo c-u.	$ 5.70
Medias de seda, refuerzo y contorno de hilo c-u.	$ 8.70
Medias de seda, finísimas	$ 9.70
Medias de hilo mercerizado	$ 2.50
Paletoes tejidos de pura lana, hechura moderna y colores nuevos, (negros y en colores) c-u.	$ 59.00
Pañuelos bordados, guardita de color	$ 0.25
Pañuelos bordados, todo blanco	$ 0.30
Pañuelos bordados, muy finos	$ 0.50

Además liquidamos varios saldos en franela de algodón de fantasías, Plumas para Sombreros, artículos para Niñitos y otros lotes en Paquetería.

CASA CASTAGNETO

ALAMEDA Esq. SAN MARTIN

La Máquina Calculadora "MARCHANT"

Le dará mayores ganancias y economía en el personal

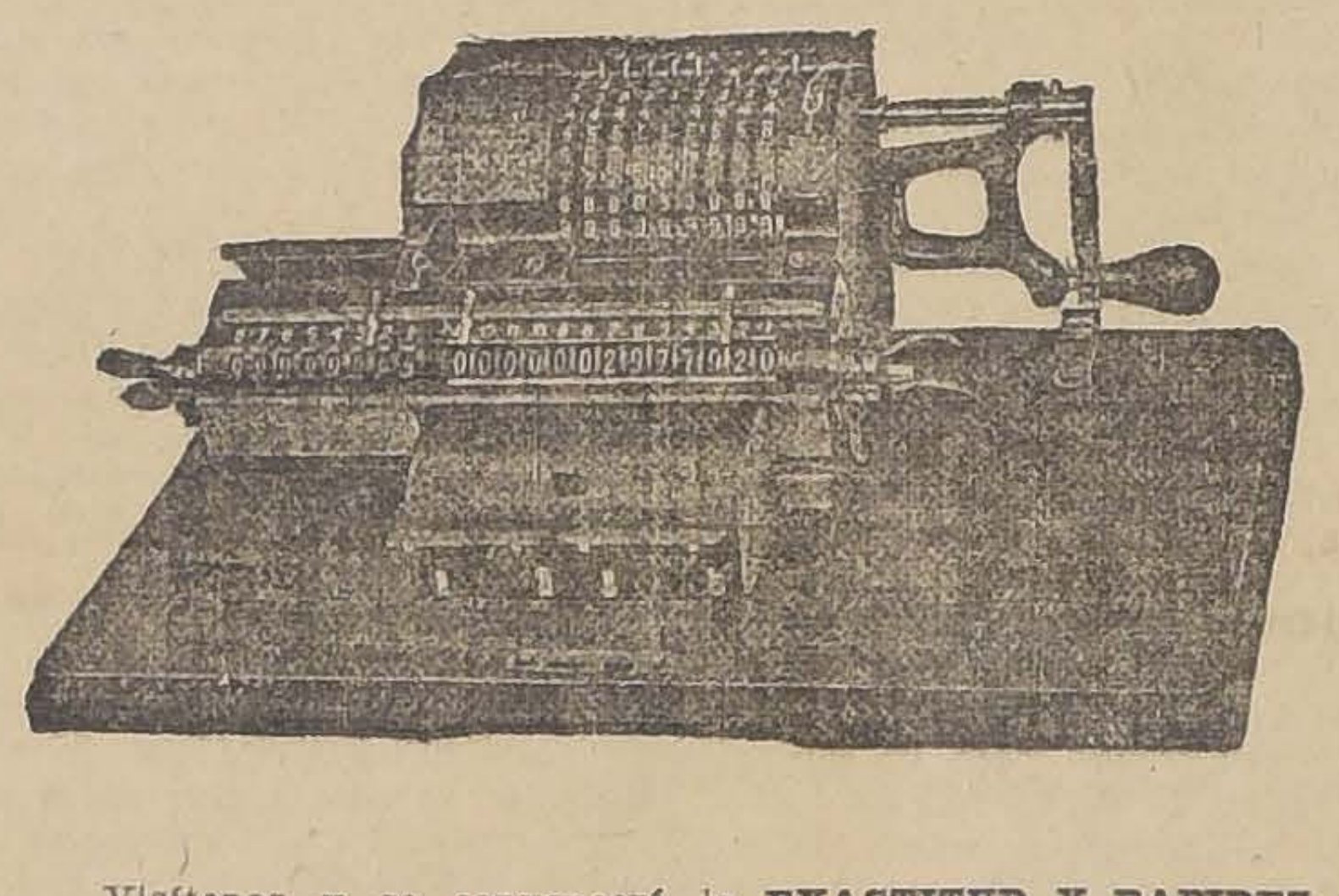

Toda firma comercial, por pequeña que sea, necesita continuamente hacer operaciones matemáticas, los cálculos necesitan tiempo y trabajo mental.

¿Cómo obtener ganancia de tiempo y evitar el desgaste del cerebro, para dedicarlo a otros negocios que me reportarían mayores utilidades?, únicamente, haciéndose de una máquina que mecánicamente le haga exactas y rápidas las operaciones que usted necesita, y esta es, la calculadora **MARCHANT**.

Una **MARCHANT** en su oficina, le economizará personal, haciéndole fácilmente el trabajo de tres o más empleados. Su manejo sencillísimo, puede operarla cualquier empleado.

Actualmente trabajan con la calculadora **MARCHANT**, los Ferrocarriles del Estado, los Bancos, Casas Importadoras, firmas comerciales, y en general, todo particular que necesita de tiempo para atender en mayor escala sus negocios.

Visítenos y se convencerá la **EXACTITUD Y RAPIDEZ** con que le hace las operaciones más largas que usted presente.

Enviamos catálogos libre de porte.

UNICOS CONCESIONARIOS

SOCIEDAD M. R. S. CURPHEY Santiago, Estado 202, Valparaíso Blanco 653

FABRICACION DE PUERTAS, VENTANAS, PERSIANAS Y GALERIAS DE TODAS CLASES

Gran existencia para entrega inmediata. — Ofrece:

DESVIO BARRACA y Fábrica **La República** 117 REPÚBLICA 117 esquina Domeyko

Puertas una hoja tablero y ½ cuerpo, desde $ 15.

Listones para parquets, zócalos, piso y cielo, gran existencia.

Carpinteros: Completo surtido en batientes, peinazos, palillos y molduras. Correderas para mesas.

EN TORNEO: completo surtido en patas para mesas, balaustros de escala, mangos para plumeros y se hace toda clase de trabajos.

MADERAS: Laurel, Raulí, Lingue, Alamo.
FABRICAMOS: Molduras especiales y de todas clases.
REALIZO: 20 carros lingue de ½x10" a 4x10".
CUARTONES: En lingue seco de 2x2 a 4x4".
LISTONES: Especiales de parquet en lingue 1x2 y ½x2.
DESPACHO: Rápidos a provincias por pequeñas y grandes partidas: BASAS DE PIEDRA.

Pida usted Catálogos.—Casilla 3081.—Teléfono Inglés 182, Parque.

MANUEL ESCOBEDO M.

ROBERTO LOBENSTEIN

aleria Alessandri, 11 :: Casilla 3718 :: Santiago

OFRECE

Papas Corahilas para Semilla de los Canales

HAY MUCHAS

marcas, pero la única de confianza es nuestra

Emulsiòn de Bacalao

que contiene aceite puro de Hígado de Bacalao de Noruega e Hipofosfitos.

LABORATORIO CHILE

AV. ECUADOR 3375. — SANTIAGO

CARBONES

ESPINO Y QUILLAY

1.a clase, vende para comerciantes, a precios reducidos.

"LA DEMOCRACIA"

San Ignacio 1388

x-3611-25-e

Pasto 2.o-3er. corte

grandes y pequeñas partidas, vende

La Granadina

AVENIDA MATTA 1460

NO CONFUNDAN

LA GRANADINA

está ubicada en

AVDA. MATTA 1460, entre Aldunate y San Ignacio

Teléfono 113

La única que recibe los productos directamente de los fundos en carretas.

Reparto a domicilio.

BARROS LYNCH Hnos.

NOS ENCARGAMOS DE LAS SIGUIENTES OPERACIONES:

COMPRA-VENTA, PERMUTA, ADMINISTRACION Y ARRIENDO DE PROPIEDADES.

TRAMITACIONES HIPOTECARIAS Y BANCARIAS, TASACIONES DE PROPIEDADES.

OFRECEMOS A NUESTROS CLIENTES Y AL PUBLICO EN GENERAL, UNA **SECCION JUDICIAL** QUE SE ENCARGARA DE LA REVISION, ARREGLO Y ESTUDIO DE TITULOS, LIQUIDACIONES, PARTICIONES, ETC. ESTA **SECCION JUDICIAL** ESTARA A CARGO DEL ABOGADO SEÑOR

ALFREDO ROJAS SOTOMAYOR

VICTOR Y PATRICIO BARROS LYNCH

TEATINOS 70. - CASILLA 2809

CANAL DE MAIPO

Vendemos regadores.

Víctor y Patricio Barros Lynch

TEATINOS 70--CASILLA 2809

Sastrería S. Gherardi

MERCED 834 -- FRENTE TEATRO SANTIAGO

Sobretodos y ternos sobre medida	Raglan sobre medida
En casimires ingleses, colores finos, desde	En gabardina muy fina, desde
$ 129, 139, 149 y 159	$ 159, 169 y 179

Propuestas públicas

PARA LA CONTRATACION DE UN EMPRÉSTITO

Pídense propuestas públicas cerradas para la contratación de un empréstito interno con la garantía fiscal por la suma de $ 1.100,000, por cuenta de la Municipalidad de Talca, para los objetos que indica la ley 3509, de 27 de Febrero último. Las propuestas se abrirán en la Dirección del Tesoro, a las 15 hs. del Lunes 26 del actual.

Los bonos ganan un interés del 7% y una amortización acumulativa de 2%.

La entrega total de los fondos la hará el proponente a más tardar 60 días después de aceptada la propuesta.

El servicio de interés y amortización se efectuará en 30 de Junio y 30 de Diciembre de cada año. La amortización se hará por sorteo o por compra, cuando el precio sea inferior a la par.

Los proponentes indicarán el producto neto de la oferta que hagan y deberán pagar el costo de los bonos cuya impresión hará la Dirección de Contabilidad.

El Gobierno podrá rechazar todas o partes de las propuestas que se presenten.

EL DIRECTOR.

26-E

nido por la Revolución no presta auxilio alguno al Trono. La nobleza huye y el infeliz Rey está abandonado a su suerte.

María Antonieta ocupa entonces la brecha en defensa de la corona bamboleante. Fersen ha renunciado su puesto de coronel que de nada le sirve ya en su empresa. La Reina lo envía a todas las Cortes de Europa a pedir socorro para la monarquía que va a sucumbir. Antes de partir la ha puesto al habla con Mirabeau y el gran tribuno ha recibido de sus manos un millón para cambiar el curso de la Revolución. Es de esa época una carta en que el conde dice a su hermana: "Es un ángel de bondad. Me sorprende su valor y su buen sentido. Querría que todos conociesen su carácter como yo. Entonces todo el mundo la amaría como merece y le haría justicia."

Mientras peregrina angustiosamente, golpeando a todas las puertas de las cancillerías europeas, la Reina le escribe por fin: "Tranquilizaos. Estoy bien. Vivimos. Hablad a mis padres de lo que hay que hacer. Si tienen miedo, convencedlos." Esta carta llega casi junta con otra fechada en 29 de Junio de 1791: "Existo aún. ¡Qué inquieta he estado por vuestra suerte y cuánto siento lo que sufrís por no tener noticias mías! Permita el cielo que ésta os llegue. No me escribáis. Sería exponernos.... Estad tranquilo. Nada me sucederá. La Asamblea quiere tratarnos con dulzura... ¡Adiós! No podré escribiros más. Si volvieseis todo estaría perdido, porque ya sabéis vuestra misión".

Los puntos suspensivos reemplazan en el original de esta carta, dos palabras que la mano firme del conde de Fersen borró inmediatamente.

Mas no fué esa la única vez en que la Reina traicionó algún destello de la llama que ocultaba tan celosamente en el fondo de su alma. Existe una carta al conde de Esterhazy, en que le dice refiriéndose al que lucha por ella ante la indiferencia interesada de los monarcas extranjeros: "Si le escribís, dice esa infeliz mujer abandonada en un país extraño y hostil que pide su cabeza, decidle que muchas leguas y muchos países nos separan; pero que esas distancias jamás podrán separar los corazones! Cada día siento más esta verdad."

1792, el año de la sangre. Toda esperanza de auxilio exterior ha fracasado. Fersen entra con varios disfraces en territorio republicano. La Revolución ha puesto a precio su cabeza. La familia real es vigilada día y noche. El conde logra introducirse por una puerta ignorada en las Tullerías y expone al Rey y a la Reina su último plan de evasión. Los soberanos se niegan a huir. Llora, suplica, amenaza con abandonarlos a su destino. Inútil tarea! Luis XVI y María Antonieta no abandonarán jamás su puesto!

Cuando la cabeza del rey va a caer trata en vano de arrebatarlo al suplicio. Después, sin abandonar un instante su propósito, adopta mil disfraces para ir y venir a Bruselas. Por lo menos salvaría a la Reina y a sus hijos. En uno de esos viajes angustiosos, el 14 de Octubre de 1794 el Tribunal Revolucionario inicia el proceso infame que la lleva a la muerte. El 16, María Antonieta ha cesado de sufrir, pensando en su lejano caballero.

El anciano mariscal ha muerto en esos mismos días en su castillo, llamando en vano a su hijo que no puede ir a recoger su último suspiro, porque tiene una reina que salvar. Y la noticia fatal precede por pocas horas el anuncio de la ejecución de la Reina.

Bajo el rayo de la tragedia parte la última carta de Fersen a su pobre hermana: "Lo he perdido todo en el mundo. La que hacía mi felicidad ya no existe. Aquella por la cual yo vivía. Por la que hubiera dado mil vidas! Y no he podido salvarla! ¡No sé cómo vivir y cómo soportar este dolor. Nada podrá borrarlo jamás! ¿Por qué no me fué dado derramar mi sangre por ella y morir a su lado? No habría seguido arrastrando entonces una existencia que será un sufrimiento perpetuo. Porque su imagen no me abandonará jamás y mi corazón seguirá sangrando mientras siga latiendo. ¡Tú sola me quedas y puedes comprender mi pena. Llora por ella, mi pobre Sofía! Y quedan sus hijos, no se habla de ellos en la noticia, pero mis temores son espantosos. ¡Sálvalos, Dios mío! Y ten piedad de mí!"

Después se hizo el silencio. La tumba guardó el secreto de la Reina. Sólo la Eternidad podrá saberlo. Ambos confiaron sus pesares a las estrellas y tristes rezagados de un romance de hadas pidieron acaso al prestigio de un rayo de luna, el favor supremo de envolver sus ensueños y los suspiros de su pasión, en que todo era pureza y en que todo fué nada; tal vez la fantasía de un peregrino romántico y la voz de auxilio de una pobre reina desvalida. Muy calumniada fué, y sin embargo, jamás la historia pudo probar la sombra de una debilidad en ese pobre ser que fué ligero e infantil en la prosperidad, pero grande y majestuoso en la desgracia. Estas cartas perdidas entre esas flores obscuras que cubren su recuerdo, son como aquellos medallones enigmáticos del siglo del amor y de la catástrofe, que tienen un poco de carmín galante en las pálidas mejillas y un rojo collar de expiaciones en torno del albo cuello desposado al acero de las venganzas.

V. N.

LOCAL

PARA COCHERAS

garage, etc., en calle Esperanza cerca Alameda, tienen encargo de dar en arriendo.

Díaz & Llona

Sucesores de Joaquín Díaz B.

HUERFANOS 1165

25-E

"LA NACION"

Tarifa de Subscripciones

ANUAL	$ 30.00
SEMESTRAL	$ 16.00
TRIMESTRAL	$ 9.00
EXTRANJERO	$ 70.00

Las remesas de dinero deben hacerse por medio de Giros Postales o Letras Bancarias a la orden de "LA NACION".

El año del Centenario

EN LA MONEDA

(Páginas íntimas de mis Memorias)

VI

En breve vacará el cargo que desempeña mi buen amigo el arrogante sobrino de Su Excelencia. En cumplimiento de un compromiso existente entre ambos me ha hecho entrega hoy de su renuncia para que yo le dé curso al finalizar el rosario de licencias con que ha resuelto poner término a su carrera diplomática, a fin de dedicarse a las delicias de la agricultura. Guardo dicho documento con venerable unción bajo cinco llaves, en el más recóndito cajón de mi escritorio resuelto a dejarlo atesorado allí hasta no ver extendido mi nombramiento. Esta actitud que adopto súbitamente me sorprende grandemente, por cuanto no obedece en absoluto a mi temperamento, pero me he propuesto hacer de mi carácter, otro, en vista de que las "quijoterías" mal interpretadas suelen hacer de quienes las profesan "caballeros de las tristes figuras" para el resto de la vida.

Estas reflexiones nacen al calor de la dolorosa circunstancia de haber sido, mi pobre persona, postergada cinco veces durante los cuatro años que llevo de estada en el Ministerio de Relaciones Exteriores.

Será, sin duda, un dato curioso, para más tarde, el dejar anotado en mi cuaderno— como recuerdo ameno en beneficio de mis hijos, si los llego a tener, o en carácter de "¡detente!", dado el caso que se inclinen por la carrera pública— las veces que "me han hecho leso" en el desempeño de mis funciones de empleados de Gobierno.

Vamos a ver.

En 1906. Al entrar, como estreno, no me dieron el puesto prometido.

En 1907. Dos veces. Amagos de: Oficial de Legación. De oficial segundo, con resultado nulo.

En 1907. Dos veces amagos Ecuador. Introductor de Diplomáticos. Amagos también!

En 1909. Tres veces. A Londres, a París, a Buenos Aires. ¡Nada!

Total: Ocho promesas no cumplidas. Vamos a ver qué palmos de narices me ha de traer este año glorioso del Centenario.

Febrero 3.

A las cinco de la tarde, antes de la retirada, se reunen los muchachos del departamento de Relaciones Exteriores y se suscitan entre todos las más arduas discusiones que es dable imaginar. Suelen tomar parte en esta charla hasta altos funcionarios, y es curiosísimo constatar la influencia que aún persiste en nuestro país respecto a las ideas religiosas y la forma en que subsisten. La puerilidad con que nuestros abuelos inculcaban en nuestras mentes infantiles sus creencias permanecen aún intactas— con toda su estrechez de concepto— en los robustos cerebros de algunos hombrotes que desempeñan funciones en este bendito Ministerio.

Hoy, no obstante, la conversación ha girado sobre un tema diverso. Se trató del estreno de "Chantecler" que tuvo lugar hace dos días en París. Las observaciones que al respecto nos hizo el señor Sub-secretario— hombre que tiempo há se ha encaramado en un pedestal de su fabricación y que gusta oírse a sí mismo— escapa a toda descripción. Con lujo de ademanes, salpicando su alocución de frases en inglés y en francés y dándole a su rostro expresiones extraordinariamente vivas, nos hizo de "gallo" y de "faisana", de "gato" y de "gallina" con éxito indiscutible; pero donde estuvo admirable fué en su magnífica interpretación del sol esplendoroso surgiendo del horizonte.

Febrero 13.

El Gobierno se traslada a Valparaíso. El veraneo del Ministerio de Relaciones Exteriores es una verdadera fiesta, una algazara, un jolgorio que se inicia en la estación de los ferrocarriles el día de la partida hasta el regreso a mediados del mes de Marzo. Bajo el punto de vista económico no puede haber nada menos necesario que ese viajecito de recreo anual, por cuanto la temperatura en la capital es por demás soportable y en extremo frescas las oficinas de la Moneda pero, en cambio, son infinitos los ratos de alegría loca que proporciona a la muchachada trabajadora estas—llamémoslas—vacaciones con las máquinas de escribir a cuesta. Todo el personal asume, en esta emergencia, un buen humor extraordinario y hasta los señores Ministros cambian de fisonomía con tan fausto motivo y en el nuevo ambiente toman, a su vez, cierto aspecto de camaradería veraniega. Los viajes a Viña, la estada en la pensión, las comidas en los restaurantes, los amoríos que nacen en la playa y terminan en el malecón, esa vida semi-oficinesca y semi-bohemia contribuye a crear una existencia, bajo todo punto de vista, inolvidable.

No ha tenido para mí el veraneo ministerial el mismo colorido de otras veces, por cuanto el señor Ministro me invitó a su casa, la Villa Serena, donde llegué una tarde con un lápiz sobre la oreja y la "clave" bajo el brazo.

Febrero 14.

Larga conversación hoy con un diplomático-literato que regresa al país después de haber desempeñado la Secretaría de la Legación en España, en el Brasil y en Colombia, donde fué también Encargado de Negocios.

Interesante es su verbosidad, sin duda, salpicada de anécdotas, de chistes, de episodios descritos con vibrante colorido, amenizados de ademanes explicativos y descriptivos en que todo su cuerpo toma parte, desde su lengua hasta los dedos de los pies. Al hablar de la hazaña de un jinete advertí cómo hizo de su índice un corcel brioso y de dos dedos de su otra mano, bifurcados, al caballero cabalgante... ¡y vamos galopando!

Febrero 15.

Sería de nunca acabar anotar en mi libro todas las intrigas habidas en torno de mi nombre en el carácter de Introductor de Diplomáticos. El señor Sub-secretario, desde luego, me tiene la más sincera y profunda antipatía.

Se sirvió declararle a Su Excelencia de que yo no servía para el puesto en vista de que yo era "apajarado" y "volado", es decir, pájaro que vuela!

Me parecía imposible ver mi anhelo realizado sin la cooperación del jefe de las oficinas, pero primero habría sufrido todas las derrotas antes de solicitar el apoyo de este enemigo injustificado a quien perdono hoy gustoso su capricho.

Es el hecho de que vencidas las licencias de que gozaba mi amigo —atacado de debilidad nerviosa— saqué del cajón la renuncia que me entregara y, en silencio, hice el decreto de nombramiento. El señor Ministro— a quien siempre seré reconocido—lo firmó sin titubear y un excelente amigo, secretario privado del Excmo. señor Montt, lo llevó hasta su mesa donde estampó su firma sin inconveniente.

Al ir a agradecer al primer Magistrado de la Nación su benevolencia para conmigo, sonrió y gentilmente me advirtió que cuidara de las "pajarerías."

Al ver coronados todos mis anhelos, satisfecho mi orgullo y amor propios, invadió por primera vez en mi vida mi alma un feo sentimiento de venganza.

Había vencido a mi poderoso enemigo. Es preciso haber sido empleado del Ministerio de Relaciones Exteriores para darse cuenta de lo que significa conseguir una designación dentro del departamento sin la venia del Sub-secretario, que es el jefe directo de estas oficinas. Corrí desalado hasta la sala de su despacho y hasta allí no más llegaron mis bajos impulsos. Toda idea de regocijo se esfumó frente a su puerta, como por obra de encantamiento, y, compungido, asareado, casi humilde, le tendí temblando el decreto. Al ver las dos firmas que acusaban el imposible consumado cambio de color, balbuceó algunas palabras incoherentes y comprendí que me aborrecía más aún que antes. Y yo sufrí en el fondo de mi sér y, ante el desencanto de ese hombre, lejos de experimentar un placer mi felicidad decayó y se nubló un instante.

Ahora soy ordenado, parece mentira; pero es así. El tintero, las plumas, la cajita de alfileres, todo está en perfecto aseo. Tengo frente a mí el "Derecho Internacional" de Calvo y de otros autores de fama; ese conjunto de leyes que determinan las relaciones entre los pueblos, basadas tan sólo en precedentes y costumbres establecidas, es asunto que no me convence. Mientras todo está en calma, es en extremo fácil decir: Esto haremos!

Pero cuando se desencadena la tormenta, cuando la bestia humana surge impetuosa y furente... no hay más leyes que la del fuerte.

En vista de la barbaridad, no obstante sincera, que acabo de escribir, dejo arrinconada la magna obra y me engolfo embelesado en un librito verde: "El teatro de Maeterlinck"!

ALMOR.

(Continuará).

¿Canas? ¡Jamás!

Una valiosa declaración para bien de todos los canosos. El señor Luis A. Caballero, nos dice lo siguiente, y no teme firmarse por el que dirán:

"Señor introductor del Aceite "Gotas Divinas".— Muy señor mío: He usado por algún tiempo su prodigioso aceite vegetal "Gotas Divinas", y durante él mis cabellos han adquirido su primitivo color, hecho que ha causado la envidia y sorpresa de cuantos me conocen. Un aceite como éste se recomienda por sí solo y no creo errar si pienso que en poco tiempo más ha de ser el favorito de los tocadores.—Saluda a usted **Luis A. Caballero**, Picarte 358.

3-3612-25-e

SÈVE DE LYS
POLVOS
CREMA
LECHE

REALIZAMOS

	Moneda corriente
Neumáticos grabados Champions, 31x4..	$ 165.00
Cámaras coloradas "Majestic", 33x4..	30.00
Cámaras coloradas "Majestic" 35x4½..	38.00

Oportunidad que ofrecemos por pocos días y que recomendamos por su buena calidad.

Ofrecemos también, a precios muy bajos, una partida de ampolletas metálicas de 25.40 y 60 bujías.

Teléf. 735 - Vergara Hnos. - Morandé 259

25-e

LA ULTIMA PALABRA EN MATERIA DE AUTOMOVILES

ESTA REPRESENTADA POR LOS COCHES

ESSEX

QUE TRAEN LAS MAS RECIENTES INNOVACIONES EN SUS MAQUINARIAS.

—LA EXPERIENCIA DE MUCHOS AÑOS SE HA APROVECHADO PARA LA CONSTRUCCION DEL "ESSEX", Y SOBRE TODO SE TOMARON MUY EN CUENTA LAS CONDICIONES DE LOS CAMINOS CHILENOS.

—EL ESSEX ES UN AUTOMOVIL LIVIANO Y RESISTENTE, ESPECIALMENTE DISEÑADO PARA LOS MALOS CAMINOS.

—EL CONSUMO DE BENCINA EN UN "ESSEX" ES DE UN TARRO DE 5 (CINCO) GALONES POR 150 KILOMETROS.

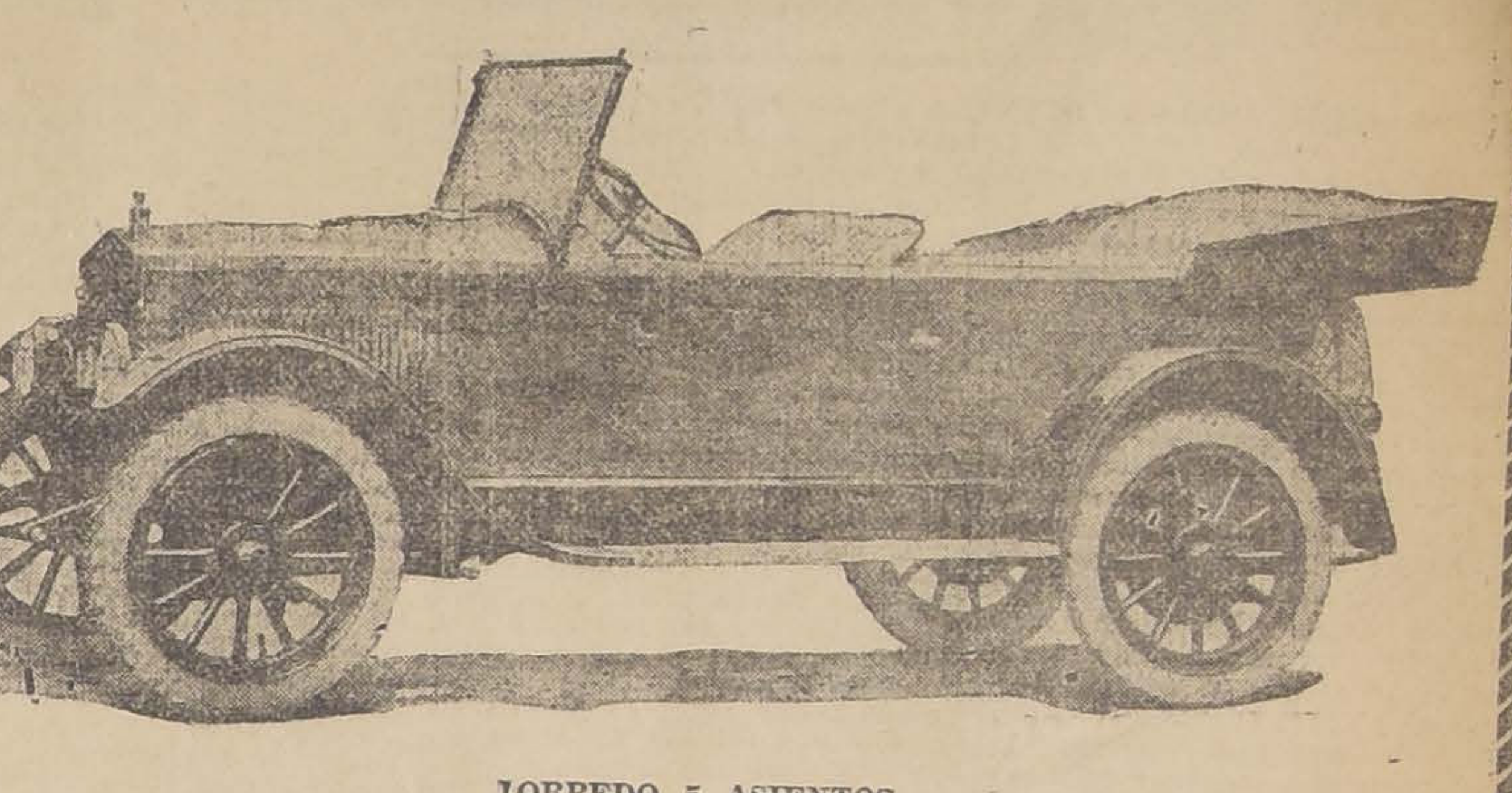

TORPEDO 5 ASIENTOS

—COMPRE UD. UN "ESSEX" Y QUEDARA SATISFECHO TODA LA VIDA.

—VENGA A NUESTRA SECCION Y TENDREMOS AGRADO EN MOSTRARLE LAS MARAVILLOSAS CUALIDADES DEL "ESSEX".

GRAHAM, ROWE Y Cía. Importadores. -- Bandera 267

GARAGE: DIECIOCHO 745

POLITICA

Junta Ejecutiva Nacional

En la tarde de ayer se reunió la Junta Ejecutiva Nacional, presidida por el presidente del partido, señor Miguel A. Varas y con asistencia de algunos vocales, senadores y diputados.

Se trataron asuntos de carácter interno, particularmente de la actitud que le corresponderá asumir al Partido en el próximo período parlamentario.

Este, como otros asuntos, quedaron pendientes para el Sábado próximo, día en que se reunirá nuevamente la Junta Ejecutiva.

Don Manuel J. Madrid

En la mañana de ayer ha dejado de existir en esta capital el señor don Manuel J. Madrid.

La noticia de su muerte ha sorprendido dolorosamente a sus numerosas relaciones sociales.

Sus funerales se efectuarán en la mañana de hoy y a ellos concurrirá en representación del Partido Liberal una comisión nombrada al efecto, por la dirección del Partido.

Renuncia del primer Alcalde de Concepción

El 17 del presente ha presentado renuncia del cargo de primer Alcalde de Concepción el señor don Abraham Romero, que durante un año ha gobernado los intereses comunales de la metrópoli del sur, sostenido por la combinación de los partidos Conservador y Demócrata.

El pacto de mayoría establece que la Alcaldía, durante el segundo año del período legal corresponderá al Partido Demócrata y, por tanto, el señor Romero ha debido abandonar su cargo para dejar paso a un miembro de ese Partido.

Aclaración

La relación publicada en nuestra edición de ayer de la sesión de antenoche de la Asamblea Radical, no es la relación oficial enviada por la secretaría de esa corporación política.

En la relación oficial se indicaban sólo los nombres de las personas que habían tomado parte en el debate, y nosotros dimos a conocer algunas de las opiniones manifestadas por los señores asambleístas que hablaron en dicha sesión.

La manifestación a don Tomás Ramírez

Mucho entusiasmo se nota entre los miembros del Partido Liberal, especialmente en los círculos dirigentes de esta colectividad política, por concurrir al banquete que se le ofrecerá al señor Tomás Ramírez, el Miércoles 28 del presente, a las 20 horas, en el Hotel Savoy.

Se nos ha pedido rogar a las personas que deseen adherir a esta manifestación, que pasen a la brevedad posible, al Club Liberal, Bandera 271, a retirar sus tarjetas, para evitar dificultades de última hora.

Dos cartas

Entre los señores Enrique Rocuant, ex-diputado radical de Valparaíso, y Galvarino Gallardo Nieto, diputado radical de Chillán, se han cambiado las siguientes cartas:

"Valparaíso, Mayo 18 de 1919.— Señor Galvarino Gallardo N.— Santiago. — Mi estimado amigo:

La unanimidad con que la opinión pública manifestaba su estupefacción, ante los desgraciados sucesos producidos en las filas de nuestro glorioso Ejército, constituía un signo tan valioso para el país como para el extranjero, un signo visible, revelador de la cordura nacional, de la solidez de nuestras instituciones y, más que eso, de la disciplina del propio Ejército.

Detenido el golpe — concebido, en hora desgraciada, por militares que fueron tan pundonorosos como meritorios, — quedamos los chilenos con el corazón herido con el ánimo sobrecogido, esperando, con ansias, que lograran atenuar su responsabilidad, reconociendo, hidalga y noblemente, la ofuscación con que obraron; justificando la sana intención con que hubiesen procedido y proclamando su error, a la vez que su contrición.

Cada chileno se alistaba, desde el fondo de su alma, para pedir, en el momento oportuno, clemencia a la ley, benignidad a la ordenanza militar, en obsequio a las víctimas de alucinaciones político-administrativas, a quienes, por la fuerza, teníamos que condenar.

Nadie levantaba la voz en su hogar, en el Club o en público, para atenuar los sucesos; todos comprendíamos su gravedad y, no obstante, todos nos repetíamos al oído: ¿cómo salvar la situación de tantos hombres, que por tantos años consagraron sus esfuerzos, sus desvelos, su salud y aún su vida entera, a la patria, a su institución más preciada, al noble Ejército chileno, depositario de nuestra bandera, de nuestros laureles, de nuestro honor nacional?

Del fondo del silencio, impuesto por la necesidad de ejemplarizar, ha surgido una voz, que no pide gracia para los hijos de la Patria, caídos en desgracia, sino que pide laureles para orlar sus frentes, porque pretendieron destruir la República, porque pretendieron ahogar su régimen democrático, entronizar, disimuladamente, el militarismo como sistema de Gobierno y transformar la espada, cosechadora de glorias, en guadaña cegadora de nuestras libertades públicas.

¿A quién ha dañado esa voz?

Ante todo, a quienes se pretendió servir: en seguida, a la colectividad de cuyo seno partió.

Ud. ha querido, valientemente, impedir que la opinión pública, confunda a los asambleístas radicales de Santiago, que celebraron el acuerdo de aplaudir a los militares caídos, con el radicalismo chileno.

Reciba por ello mis felicitaciones, estimado correligionario. Lo acompaño absolutamente en la polémica que ha abierto usted en la prensa. El Partido Radical tiene su programa bien definido. Dentro de sus principios caben los hombres de progreso; pero no caben los demagogos, los demoledores del orden público por medios violentos, ni los desorganizadores del régimen en que vivimos, deficiente por causa de los hombres que lo sirven, y de ningún modo, a causa de las instituciones que lo fundamentan.

Tanto más dolorosa ha sido la nota destemplada de un grupo de nuestros correligionarios, cuanto que ha partido de la Asamblea de la capital de la República, colectividad que debe suponerse más intelectual que las demás del país, porque recibe en su seno a nuestra juventud universitaria, porque está más en contacto con los dirigentes de nuestro Partido y con el movimiento político diario.

Inicie, mi amigo, un pronunciamiento de las asambleas del país; déle Ud. oportunidad al radicalismo de acentuar, una vez más, sus tendencias y sus doctrinas, de democracia dentro de la República y de republicanismo dentro del marco de su Constitución vigente.

Lejos de mi ánimo, censurar a la muchachada que se impacienta porque nuestro carro institucional marcha con paso de tortuga; lejos de mi ánimo el propósito de coartar su derecho a prohijar reformas, y lejos de mi ánimo entrabar su acción decidida para obtener sus fines; pero, ¡por los manes de nuestros prohombres!, que no desbarre, que no confunda la espada del militar con la vara de la justicia, ni los clarines del batallón con las trompetas de la libertad.

Lo saluda afectuosamente su atento. — **Enrique Rocuant.**"

"Santiago, Mayo 23 de 1919. — Señor don Enrique Rocuant.—Valparaíso. — Distinguido amigo:

Agradezco muy de corazón sus felicitaciones, porque vienen en los precisos momentos en que algunos asambleístas de Santiago creen posible amordazarme, porque he cumplido con el deber de manifestar mis opiniones condenatorias respecto de los acuerdos que adoptaron en el asunto militar, sin conocer todos los antecedentes del caso.

Ud. ha sido diputado radical, ha tenido una figuración merecida en el Partido y está, por sus conocimientos y su experiencia, en aptitud de apreciar el error que aquellos acuerdos contienen.

Muchos correligionarios quisieron disuadirme de mi resolución de ir personalmente a la Asamblea a explicar mis opiniones en esta materia; pero yo no he querido que los asambleístas pudieran imaginarse que había en mí el deseo de rehuir una controversia franca sobre los acuerdos que he impugnado; y, por el contrario, he tenido la satisfacción de ver que hay muchos que tienen ya la hombría de reconocer que habría sido más discreto no precipitar resoluciones acerca de un problema que está investigándose por las autoridades correspondientes.

Naturalmente, hay en estas corporaciones una manifiesta falta de organización: con frecuencia olvidan el rol que les asignan los Estatutos y reglamentos; y, — lo que es más singular, — piensan algunos con incomparable ingenuidad que los votos de censura o los votos de confianza bastan y sobran para señalar orientaciones a las colectividades y a los individuos.

En mi caso, por ejemplo, lo ocurrido se reduce a un hecho bien perceptible: he ejercitado el derecho, soberano, y jamás discutido, de afirmar en la prensa que los acuerdos adoptados por una mayoría reducida de la Asamblea Radical de Santiago, no podían aceptarse porque estaban desprovistos de justificación, porque eran contrarios a los intereses del país, y porque estaban en pugna con los principios fundamentales del radicalismo.

Con este motivo, he tenido la satisfacción de recibir numerosos telegramas y cartas de correligionarios de muchas provincias; y sé que estoy en perfecto acuerdo con la casi unanimidad de la representación parlamentaria del Partido Radical, y de los miembros de la Junta Central.

Pero... algunos miembros de la Asamblea Radical, con una sinceridad digna de mejor causa, han imaginado que pondrían una pica en Flandes haciendo pasar en esa corporación un voto de censura en mi contra; y seguramente han pensado en mi súbito aniquilamiento en presencia de la aprobación de esta medida!!

Uno de ellos — ex-profesor de la Universidad Católica, — creyó en mi fusilamiento político, al proponer que el voto de censura fuese comunicado a las asambleas radicales de la provincia de Ñuble.

Afortunadamente, Ud., mi distinguido amigo, como tantos correligionarios que me han probado hallarse en completa conformidad con mis opiniones acerca de que merecen la más severa condenación los sucesos acaecidos últimamente, saben muy bien que yo no he ido a la Asamblea Radical a buscar votos de aprobación, ni a recoger aplausos, ni a suplicar benevolencia: he ido únicamente a decir a aquellos de los asambleístas que piensan con serenidad y que proceden con prudencia, que no es razonable adoptar acuerdos contrarios al programa radical, que no es discreto solidarizar con tentativas sediciosas que la justicia militar procura investigar, y que es preferible que las asambleas no descalifiquen a los Ministros radicales, ni manifiesten un desdén inmotivado contra la Junta Central del Partido.

Sabe Ud., también, que hasta hoy, y espero que por el resto de mis días, nadie, ni colectividad ni individuos, han podido silenciarme cuando he creído cumplir deberes ineludibles al aplaudir lo que, en mi concepto, merece aplauso, y al censurar lo que, dentro de mi criterio, debe ser condenado.

Suyo, afectísimo amigo y S. S. —**Galvarino Gallardo Nieto**".

Partido Liberal

CENTRO LIBERAL.—Mañana celebrará sesión esta corporación política. La tabla para esta sesión es la siguiente: 1.o Constitución de la familia; 2.o Actualidad política.

Se ha citado para el mismo día, a las 18 1|2 horas, a la comisión de admisión de socios.

Partido Radical

CENTRO DE PROPAGANDA.— En la sesión última se acordó que sólo puedan tomar parte en la elección de la Mesa Directiva del Centro, que se efectuará el Viernes 29, los socios que hayan cancelado sus cuotas.

Para mejor cumplir con este acuerdo, el tesorero señor Roldán, atiende diariamente a los socios de 21 a 22 horas, en el Club Radical.

CENTRO DE PROPAGANDA 7.a COMUNA. — Presidido por el señor vicepresidente, celebró sesión este Centro el Viernes último, y después de tratar diversos asuntos internos de la institución, acordó reunirse para hoy Domingo, a las 10 1|4 A. M., en el local del Club Radical, Ahumada 242.

Partido Demócrata

COMUNA DE PROVIDENCIA.— Cítase para hoy Domingo a las 16 horas a la secretaría del Partido, Manuel Montt 60, a los demócratas de la comuna, a fin de recibir a la Mesa Directiva de la Agrupación de Santiago. Asistirá a este acto el diputado señor Vicente Adrián.

DECIMA COMUNA.— Hoy Domingo 25 se efectuará la conferencia que dictará el Director General del Partido, don Francisco J. Zúñiga R.

La presente publicación es la única invitación. Local de reunión, Franklin 1316, a las 15 horas.

ULTIMOS DIAS

DE LA

Extraordinaria Rebaja de Precios

EN ROPA BLANCA Y
ARTICULOS DE ABRIGO

La Casa Ideal de los Novios

270-ESTADO-270

TÉ PURO DE HORNIMAN

Probarlo una vez, es adoptarla

DEFINITIVAMENTE

Pídalo en todos los buenos almacenes.

INFORMACIONES DEL EXTERIOR

Servicios de NUESTROS CORRESPONSALES ESPECIALES, vías Eastern y Colón, y de "The Associated Press", vía Colón

AYER FALLECIO, EN MONTEVIDEO, EL POETA MEXICANO AMADO NERVO

LA ENTENTE ESTUDIA LOS DIVERSOS PROYECTOS FORMULADOS PARA FIJAR EL REGIMEN QUE DEFINIRA LA SITUACION DE CONSTANTINOPLA EN EL FUTURO

En el último día no se predujeron incidencias de entidad considerable en los debates sobre el Tratado de Paz

Se acentúa en ciertos círculos la creencia de que la Entente no modificará en lo más mínimo los términos del Tratado, y que Alemania los firmará en esa forma

Diversas noticias indican que el poder de los maximalistas rusos se debilita gradualmente a causa de los continuos reveses de sus tropas en los diversos frentes

Las negociaciones de paz

EL PORVENIR DE LA AVIACION

PARIS, 24. — La Federación Internacional de Aeronáutica ha solicitado de los delegados que hagan presente a sus Gobiernos las siguientes proposiciones:

Primero, restablecimiento de la libertad de navegación aérea tan pronto como sea posible y en conformidad a lo dispuesto por la Conferencia de Paz; segundo, que los clubs civiles de aeronáuticas de los diversos países queden bajo el control de un Ministerio de Aviación; tercero, que todos los clubs de aviación se afilien a una comisión internacional de navegación aérea que se creará después de la paz; cuarto, el Aero Club Nacional será representado en la comisión nacional de aeronáutica de cada país.

La próxima sesión de la Federación se celebrará en Bruselas en Octubre próximo.

La delegación china

ESTARIA DISPUESTA A FIRMAR LA PAZ

WASHINGTON, 24. — Se ha recibido en esta capital confirmación de los despachos procedentes de París que anuncian que la Delegación China está dispuesta a firmar el Tratado de Paz.

Sin embargo, es posible que los delegados chinos consideren necesaria la aprobación del Gobierno chino de Peking y, talvez, del Parlamento de Cantón.

Las credenciales de los delegados les dan poderes para firmar el tratado de paz sin autorización previa, pero se cree que solicitarán la aprobación de dichos poderes como medida de precaución.

INVITACION DEL GENERAL PERSHING

Juegos interaliados

PARIS, 24. — Quince países aliados han aceptado la invitación del general Pershing para ser huéspedes de las fuerzas expedicionarias norteamericanas en los juegos interaliados que se desarrollarán en el Stadium Pershing, en Joinville-le-Pont, cerca de París desde el 22 de Junio al 6 de Julio.

China y Brasil no enviarán equipos, pero han nombrado delegados al comité preparatorio de los juegos.

Los países que competirán en los torneos son: Bélgica, Francia, Grecia, Checo-eslovaquia, Rumania, Italia, Yugo-eslavis, Portugal, Hedjaz, Canadá, Australia, Nueva Zelanda, Guatemala y Estados Unidos.

El ejército británico del Rhin enviará un equipo para los torneos especiales que se desarrollarán solamente entre los ejércitos de ocupación aliados.

LA VUELTA DE LOS SOLDADOS NORTEAMERICANOS EN EUROPA

WASHINGTON 24. — El jefe del Estado Mayor General, general Payton March, ha anunciado que los planes definitivos para la vuelta de los soldados norteamericanos que se encuentran en Europa disponen la salida de Francia de todas las tropas, con excepción de las divisiones regulares, el 12 de Junio.

LA IMPRESION DE LAS OBSERVACIONES ALEMANAS AL TRATADO DE PAZ

PARIS, 24. — Un accidente ha retardado la llegada del tren especial alemán que traía material de imprenta a Versalles, atrasándose por este motivo la impresión de las observaciones alemanas al Tratado de Paz.

Se cree que esas observaciones formarán un libro tan voluminoso como el propio tratado, y se estima que serán necesarios cinco días para su lectura.

Los alemanes han asegurado a los aliados que tratarían de que la impresión total de esas observaciones quedará terminada en el nuevo plazo que se les ha otorgado.

LA SESION DEL CONSEJO DE MINISTROS DE RELACIONES

PARIS, 24. — El Consejo de Ministros de Relaciones, en su sesión de hoy, se dedicó a los siguientes asuntos:

Devolución a Bélgica de los archivos robados por los alemanes, situación militar del ejército alemán creado en Silesia, informe de las comisiones del Báltico sobre el problema de Banat y de Temesvar y la situación de los rumanos en Hungría.

JIRA DE LOS COMANDANTES DE LOS EJERCITOS ALIADOS EN EL SURESTE DE EUROPA

BASILEA 24. — Los generales franceses Franchet d'Esperey y Graziani, que están al mando de los ejércitos aliados en el sureste de Europa, han llegado a Kisshinev.

El propósito que han tenido al hacer el viaje fué el de ponerse al cabo de la situación militar en el frente del Diester.

Los citados generales han encontrado que la moral de las tropas rumanas es buena, y que prevalece el buen orden en la provincia.

LOS MINISTROS TURCOS RETIRAN SU RENUNCIA

WASHINGTON 24. — El Gobierno ha sido notificado de que el Gran Visir Bajá, jefe del nuevo Gabinete turco, y casi todos los Ministros, que habían renunciado en señal de protesta por la ocupación de Smyrna por los griegos, han decidido permanecer en sus puestos.

Ferid Bajá queda a cargo del Ministerio de Relaciones Exteriores; el general Chevket Torgout, en el Ministerio de Guerra; Ali Kemil, ex - ministro de Instrucción Pública, sucede a Mesmed Ali en el Ministerio del Interior.

La reunión verificada en Spa

Congeturas al respecto

PARIS 24. — "Frankfurter Zeitung", haciendo congeturas acerca del motivo de la celebración de la última reunión verificada en Spa, sugiere la idea de que Alemania puede haberse encontrado obligada a ello debido a la rapidez con que progresan las negociaciones de Versalles.

El diario agrega: "Parece que el Gabinete, a última hora, estimó necesaria semejante reunión, si bien nada sabe cuál fué la causa de esa repentina determinación".

El Gobierno puede haber considerado que los acontecimientos seguían su curso, más rápidamente de lo que Alemania esperaba, talvez se debió la reunión a que sólo se concederá un breve plazo para presentar las observaciones, después de esta semana, o bien puede ser que Alemania haya apresurado la redacción de su respuesta, afirmativa o negativa.

TELEGRAMA DE LOS MAESTROS DE LA ALTA ALSACIA AL PRESIDENTE POINCARE

PARIS, 24.— Los maestros y maestras de la Alta Alsacia, reunidos en conferencia en Estrasburgo, por primera vez desde la ocupación francesa, se dirigieron por telégrafo al Presidente Poincaré, dando seguridades de su lealtad a Francia, y también expresando el respeto de los maestros hacia el Presidente.

PROTESTAS EN CONTRA DE LA SOLUCION DE LA CUESTION DE TSING TAO

AMOY, 24.— En un gran mitin celebrado por una enorme muchedumbre, se aprobaron algunas protestas en contra de los términos del Tratado de paz, en lo que se relaciona con la cuestión de Tsing Tao y Shantung.

Se acordó enviar telegramas a la Conferencia de paz, a los delegados chinos, a las Legaciones aliadas en Pekín. Del mismo modo se acordó enviar a la prensa norte-americana un mensaje que dice:

"Con la declaración de guerra por parte de China, todos los tratados anteriores, incluyendo aquel que afecta a Tsing Tao, han quedado nulos.

"La justicia exige la devolución directa de Taing Tao a China. China se encuentra dispuesta a convertir a Tsing Tao en un puerto libre, y a indemnizar al Japón de todos los gastos que le demandó quitar ese puerto de manos de Alemania.

"Los aliados justifican la retención por parte del Japón de los intereses económicos en Shantung, a causa de los tratados de Kaosu y Taishun; pero no toman en cuenta que esos tratados no fueron concluídos oficialmente; y no habiendo sido ratificados por la Asamblea Nacional, son nulos.

"Si no se accede a las peticiones de China respecto a Shantung y a Taing Tao, China nunca olvidará esta injusticia, y de su resentimiento resultará que el Japón perderá más de lo que gana.

"El pueblo chino está ahora tan vigilante como antes. Debemos estar seguros de que nuestros ideales serán debidamente expresados ante el mundo.

"Admirando vuestros nobles principios de justicia y de igualdad, pedimos vuestra cooperacóin y vuestros esfuerzos para obtener la realización de los catorce puntos del Presidente Wilson, y los elevados propósitos que se tuvieron en vista al convocar a la Conferencia internacional de paz."

EL "GEORGE WASHINGTON" NO SALDRA ANTES DEL 1.o DE JUNIO

BREST, 24.— No se cree que el "George Washington" parta en dirección a Nueva York antes del 1.o de Junio. Las autoridades navales se han negado a decir si han recibido órdenes del Presidente Wilson.

ALGUNOS INTELECTUALES BRITANICOS PROTESTAN CONTRA LOS TERMINOS DE PAZ

LONDRES, 24. — Se ha publicado una declaración, por la cual muchos profesores y algunas otras personas, incluyéndose al Obispo de Oxford, y a los señores Arthur Henderson, Herbert George Wells, John Masefield y Leady Gilbert, piden la reconsideración de los términos de paz, porque son opuestos al espíritu de los catorce puntos del Presidente Wilson.

En la citada declaración se establece que los términos de paz constituyen un quebrantamiento de la fe para con el enemigo vencido, reduciendo la posición de Alemania a la de una nación sometida a otras.

Se concluye con la declaración de que, de acuerdo con esas bases, "es imposible establecer una verdadera Liga de las Naciones".

Precaria situación de los maximailstas

LONDRES, 24.— La situación de Rusia ha cambiado grandemente, gracias a los éxitos de las varias fuerzas anti-maximalistas.

Las noticias más recientes, tanto oficiales como extra-oficiales, dan cuenta de que Petrograd está bastante amenazado por los avances de los finlandeses y estonianos, por ambos lados del Golfo de Finlandia, y por las operaciones del general Maynard en la región del lago Onega.

Han cesado los ataques de los maximalistas en el frente de Arcángel. Al parecer, también son incapaces de detener el avance de las fuerzas del almirante Kolchark en el oeste de los Urales.

El "Daily Telegraph" dice que permanece en vigencia la política de ayudar a los adversarios de los maximalistas, para que se ayuden ellos mismos. Agrega que el movimiento encabezado por el almirante Kolchak puede acabar con el maximalismo.

El almirante Kolchak está ayudado por tropas no combatientes británicas, comandadas por el coronel laborista socialista, John Ward.

El Gobierno alemán

ESTARIA ANSIOSO DE CONCERTAR LA PAZ

LONDRES, 24. — Según lo anuncia el corresponsal del "Daily Telegraph" en Rotterdam, el Gobierno alemán está sinceramente ansioso de concertar la paz, firmando los términos de los aliados.

Dice que lo único que necesita el Gobierno es una alteración en los términos, que permita al Gobierno interpretarlo ante el pueblo alemán como una concesión, con el propósito de decir que el tratado ya no conserva una forma que lo haga inaceptable.

A menos de que ocurra una inesperada revuelta, los alemanes aceptarán lo inaceptable.

Mientras más fuertes se hacen en lenguaje, más vagos en sustancia se vuelven los discursos de Ebert, Scheidemann, y otros miembros del Gobierno. Ninguno de ellos dice qué política seguirán en caso de negarse a firmar los términos de paz.

Un síntoma característico es que últimamente han dado en hacer presente que los términos aliados no son tanto inaceptables, cuando incumplibles. En el fondo, toda la campaña está en realidad destinada, primero a fortalecer los poderes de los delegados en sus esfuerzos para obtener ciertas concesiones; y en segundo lugar a preparar al público a la aceptación de duras condiciones.

Se ve claro que los movimientos de protesta, que el mismo Gobierno comenzó, se han convertido en un motivo de estorbo, más que de ayuda, para sus autores. Nada recibirían con más agrado ahora, que las contra-demostraciones en favor del tratado, como las que están organizando los socialistas independientes.

SOLUCIONES PROYECTADAS PARA EL FUTURO DE CONSTANTINOPLA

PARIS, 24. — Se anuncia en los círculos relacionados con la Conferencia de paz que el Presidente Wilson informó al Consejo de los Cuatro que los otros miembros del Consejo deberían estar preparados para que los Estados Unidos no tomaran a su cargo el mandato para Constantinopla ni para parte alguna de Turquía.

Esto ha sido interpretado, no como una inclinación personal del Presidente Wilson contra el mandato, sino como una precaución para el caso de que el Congreso no aprobara el mandato para Turquía.

De esta actitud del Presidente Wilson, han surgido dos proyectos distintos para solucionar el problema turco. Según el primero, se pondría Constantinopla bajo el control de una comisión internacional, en la cual tomarían parte todas las grandes potencias.

En caso de que esto resultara inaceptable, se trataría de poner en práctica el segundo plan, según el cual, si las rivalidades entre las grandes potencias de Europa hacían que no fuera posible para Gran Bretaña, Francia o Italia aceptar el mandato, confiarlo a Grecia, con el apoyo de las grandes potencias.

El premier Venizelos ha declarado que él no está empeñado en la adopción de este plan; pero que Grecia está lista a aceptar el mandato, en caso de que ni los Estados Unidos, ni la Comisión Internacional estuvieran preparados para asumir la responsabilidad.

LOS ALIADOS NO CEDERAN EN LOS TERMINOS DEL TRATADO DE PAZ

PARIS, 24.—Hasta ahora no hay indicación alguna de que los aliados piensen ceder en ningún punto material de los términos de paz entregados a los alemanes, con el propósito de asegurar la firma del documento, a pesar de que se han hecho cambios considerables en la fraseología.

Esta política ha sido visible en lo relacionado con las cláusulas del tratado relativas al valle del Sarre, lo cual ha sido uno de los principales tópicos de discusión de las notas entre los alemanes y los aliados, que aún no han sido publicadas.

Los alemanes alegan que el uso de las minas de carbón por Francia puede estar justificado, pero que sería odioso el control político francés sobre la población de Sarre.

La respuesta aliada hace presente que el control caracterizado como odioso no es de Francia, sino de la Liga de las Naciones, que administrará la región de Sarre durante 15 años, hasta que se celebre un plebiscito.

La única concesión de los aliados en los términos relativos al valle del Safre ha sido hecha con el propósito de hacer más aceptable la administración del distrito. El principio general de control de la Liga de las Naciones continúa sin cambio alguno.

SE PIDE LA CREACION DE LA REPUBLICA CROATA-ESLOVENO DALMATA

PARIS, 24.—El partido campesino de Croacia, que dice representar a un millón de croatas, se ha presentado ante la Conferencia de Paz por intermedio de los delegados italianos, pidiendo la inmediata creación de una República independiente croata-esloveno-dálmata.

En la presentación se pide también que Italia se haga cargo de sus intereses en París.

SUIZA NO ESTARIA DISPUESTA A RECIBIR EL DISTRITO DE VORALBERG

PARIS, 24.—Suiza, al parecer, no ha manifestado voluntad de aceptar a la provincia austriaca de Voralberg, que votó su unión a Suiza. Esta mala voluntad tiene un paralelo en la manifestada por Dinamarca para aceptar una sección del Schleswig meridional, mayor que la que estaba primitivamente incluida en la porción respecto a la cual Dinamarca había manifestado su voluntad de recibir, como resultado de un plebiscito.

Varios distritos de los antiguos Imperios Centrales, deseosos de eludir la participación en los pagos de las indemnizaciones, se han mostrado dispuestos a acudir a los plebiscitos, más por razones financieras que nacionales.

Como consecuencia de esto, a los neutrales se les están haciendo sospechosos ciertos grupos alemanes y austriacos.

CONFERENCIAS DE LOS COMANDANTES BRITANICO Y NORTEAMERICANO EN LA ZONA OCUPADA

COBLENZA, 24.— El General Robertson, comandante del ejército británico de ocupación, llegó a conferenciar con el comandante norteamericano Ligget, con relación a la acción militar que ejecutarían los aliados, en caso de que los alemanes se negaran a aceptar los términos de paz.

También han llegado oficiales británicos de aviación, para discutir con los jefes del 3er. ejército respecto a las actividades aéreas, en caso de que fueran necesarios los movimientos militares.

CHINA FIRMARA CON RESERVAS EL TRATADO DE PAZ

PARIS, 24.—Chang y Wang, dos de los delegados chinos a la conferencia, declararon hoy que ellos probablemente firmarían el tratado de paz, con una reserva, en la cual declararán que no ceden respecto a la transferencia de los derechos alemanes sobre Shantung directamente a China, y que no reconocen la transferencia al Japón.

Los chinos no podrán firmar el tratado sin reservas a causa de la situación de China, pero están ansiosos de ver a China formando parte de la Liga de las Naciones, y participando en los beneficios que resulten del convenio sobre el opio.

INFORMACION DESMENTIDA POR EL DEPARTAMENTO DE ESTADO

WASHINGTON 24. — El Departamento de Estado ha dado el primer desmentido oficial a las noticias que se habían publicado anunciando las renuncias de los agregados a la misión norteamericana de paz en París, las que habían sido redactadas en forma tal que indicaba la existencia de desagrado entre los miembros de la delegación.

Se desmiente la renuncia del doctor Williams como asesor para las cuestiones de Extremo Oriente.

PROYECTOS DE REFORMA EN LA INDIA

LONDRES 24. — El proyecto de reforma referente a la India será presentado a la Cámara de los Comunes a principios de Junio.

Lord Mantaguru, Secretario de Estado de la India, haciendo un resumen de su política dijo que estaba encaminada en primer lugar, a mantener el órden. Segundo, a esforzarse en determinar las causas de desórden y hacerlas desaparecer, y tercero continuar con valerosa determinación y sin la menor vacilación en hacer de la India lo que puede ser mediante una unión de los derechos que se conceden a los pueblos que se rigen por sí mismo con los reglamentos a que estan sujetos por formar parte de los países supervigilados por el Parlamento británico, lo que, a su juicio, es el único resultado concebible del magnífico y sin igual trabajo desarrollado en la India por las empresas británicas.

Reinajyobbs

UNA NUEVA INVENCION NORTEAMERICANA.

La lewsita

WASHINGTON 24. — Una guardia permanente, de día y de noche, impide que el público pueda penetrar al interior del departamento de la exposición en que se encuentra una ampolleta que contiene una muestra del veneno conocido con el nombre de "lewsita", producto secreto del profesor Lee Dewis de la Universidad Diez aeroplanos que llevarán lewsita habrían sido insuficientes para borrar todo vestigio de vida humana, animal y vegetal en Berlín. Una simple gota, derramada en la mano, es suficiente para causar la muerte después de una tremenda agonía. Tres mil toneladas de ese veneno estaban listas en el frente norteamericano de Francia el 1.o de Mayo.

LA CELEBRACION DEL ANIVERSARIO DE LA INDEPENDENCIA

BUENOS AIRES 24. — Como el 25 de Mayo, aniversario de la Independencia, es día Domingo, ha sido celebrado hoy con lo que se dice que es la mayor demostración cívica y patriótica de la historia de la República, organizada bajo los auspicios de la Liga Patriótica Argentina, que también organizó los recientes comitées de vigilancia, destinados a concluir con la anarquía.

El Presidente Irigoyen y el Gabinete encabezaban el desfile en el cual formaban miles de miembros de todas las organizaciones cívicas, los cuales llevaban pequeñas banderas argentinas.

Mañana se celebrará una manifestación semejante, en que tomarán parte los niños de las escuelas.

Durante la demostración, ocho aviadoresi italianos, recientemente llegados del frente, hicieron maniobras durante la cual simularon una batalla aérea sobre la ciudad, recorriendo el espacio entre el Congreso y la Casa de Gobierno, y volando a poca altura sobre la Avenida Mayo.

BUENOS AIRES 24. — **Incendio en la dársena.** — Anoche se produjo un incendio en un depósito de la dársena norte, que se hallaba abarrotado de mercaderías.

El fuego comenzó en unos fardos de algodón. El depósito estuvo en gran peligro, pudiendo evitarse la propagación del incendio, gracias a la premura y actividad de los bomberos.

LOS PROBLEMAS ECONOMICOS DE LA PAZ

EL FUTURO DESARROLLO COMERCIAL NORTE - AMERICANO

Cables y marina

WASHINGTON, 24. — Mr. Julius Kahn, presidente del Comité militar de la Cámara de representantes que, durante dos meses realizó investigaciones acerca de las condiciones de Europa, ha hecho hoy una declaración asegurando que era esencial, para el futuro desarrollo del comercio norteamericano y su bienestar político, que se establecieran cables conectados con Europa, que estuvieran únicamente en poder de los norteamericanos, estimando que los cables alemanes podrían ser utilizados para este propósito.

Agrego:

"Antes que ingresáramos a la guerra, la censura de las cartas permitía a los británicos tener conocimiento de informaciones referentes a nuestras relaciones de comercio con negociantes extranjeros, que eran de mucho valor para las operaciones comerciales de ese país, y no dudo que todos los cablegramas enviados desde Estados Unidos a comerciantes en el extranjero, o desde oficinas extranjeras a los industriales norteamericanos son conocidos de los funcionarios de los países extranjeros".

Mr. Kahn agregó además que los productos norteamericanos deberían ser transportados exclusivamente a bordo de buques de los Estados Unidos.

La proposición hecha en París de que, en la repartición de la flota alemana, se entregarán veinte destróyers a Estados Unidos, mientras que Gran Bretaña recibiría diecisiete buques importantes y sesenta destróyers, y Francia siete buques importantes y cuarenta destróyers, ha sido calificada por Mr. Kahn como causa suficiente para que el pueblo de los Estados Unidos "dé libre curso a su cólera por semejante ultraje".

Considerando lo que los Estados Unidos han hecho en favor de la victoria, Mr. Kahn declara que los aliados deberían entregar toda la flota alemana a los Estados Unidos.

EDIFICIOS DESTRUIDOS EN LOS TERRITORIOS INVADIDOS DE FRANCIA

PARIS, 24.— M. Lebrun, Ministro de los territorios liberados, ha anunciado en la Cámara de Diputados que el número de edificios destruídos en los diversos distritos de Francia, y que han de ser reconstruídos, llega a 550.000.

Dijo que 300.000 habían quedado totalmente destruídos, y 250.000 parcialmente.

COMISION INTERNACIONAL PARA CENTRALIZAR LAS INFORMACIONES RELATIVAS AL COMBUSTIBLE

BRUSELAS, 24.— La Conferencia Internacional, parlamentaria y comercial, en su sesión de clausura, aprobó una resolución por la cual se invit a los Gobiernos aliados a nombrar una Comisión Internacional, destinada a centralizar las informaciones relacionadas con la producción, transporte y consumo de combustible, con el objeto de conservarlo.

También se aprobó una resolución en favor de un censo metódico, en todos los países, de las fortunas y rentas públicas y privadas.

LA REVOLUCION CENTRO-EUROPEA

Críticas de un escritor alemán

AL GOBIERNO DE ALEMANIA

Denuncia la existencia de una oligarquía militar

ZURICH ,24. — Según dice Richard Grelling, autor del libro "J'accuse", y que acaba de volver de Munich, se está formando en Alemania una oligarquía militar.

Declara que la oligarquía es más poderosa que el Gobierno de Scheidemann, a causa de que el Gobierno sólo consigue mantenerse en el poder con la ayuda de la casta militar, y de las tropas mercenarias.

"El ejército creado por el Gobierno, dice, está bien disciplinado, bien alimentado y bien vestido. El Gobierno ya no puede actuar como lo desea, porque nada puede contra la voluntad de los generales, que toleran el actual Gabinete, a falta de otro más apropiado.

"La situación de Alemania se está desenvolviendo de un modo peligroso. La casta militar todavía no piensa en restaurar la monarquía, pero ¿quién puede decir lo que pasará mañana?"

Discutiendo los términos de paz, Grelling dijo que no era más lo que podía esperarse, en vista de la ruína y de la devastación causadas por los ejércitos alemanes.

Criticó los discursos pronunciados por Brackdorff Rantzau en Versalles, y por Fehrenbach como Presidente de la Asamblea Nacional alemana, por el hecho de que ambos se negaron admitir la responsabilidad de Alemania.

Grelling dice que esas declaraciones son falsas, que nada pesan, y que demuestran que sus autores no han aprendido nada. Concluyó diciendo:

"Alemania hizo la guerra para conquistar más territorio. El antiguo régimen la preparó durante mucho tiempo. El pueblo creyó que era una guerra defensiva, porque sus autores mintieron. Todo esto ha sido probado. Aquellos que persisten en mentir a sabiendas no tienen derecho para quejarse del rigor de los términos de paz, porque ese rigor es el resultado de su actitud".

LA SITUACION EN RUSIA

LA LUCHA CONTRA LOS MAXIMALISTAS EN EL NORTE

ARKANGEL 24.—Los maximalistas se están retirando hacia el sur, a lo largo del ferrocarril de Mourmansk, y destruyen los puentes, tratando de detener a los aliados en los terrenos pantanosos.

A pesar de todo, los norteamericanos están reparando rápidamente las vías, y han traído de Mourmansk carros planos en lanchas motores. Se espera además que pronto estarán operando activamente en el lago Onega.

La artillería ha continuado activa en el frente de Arkangel. Ocasionalmente ha habido algunas incursiones, pero no ha habido refriegas serias. Varios centenares de soldados de infantería norteamericanos operan todavía en los sectores de los ríos Dvina y Vaga, pero serán relevados dentro de poco.

Sin embargo, los ingenieros continuarán operando en casi todos los sectores.

LOS HABITANTES DE OLONETZ DESEAN UNIRSE A FINLANDIA

WASHINGTON 24. — Según noticias publicadas por la prensa sueca y comunicadas al Departamento de Estado, las informaciones procedentes de Helsingfort anuncian que los habitantes del distrito de Olonetz desean unirse a Finlandia.

LA MORAL DEL EJERCITO MAXIMALISTA

OMSK 24. — Con fecha 17 del presente se han recibido informes del Estado Mayor General del Ejército siberiano que indican que los maximalistas sufren una gran depresión moral.

Los obreros y campesinos movilizados desertan en masa y aún los mismos comisarios maximalistas demuestran decaimiento de ánimo.

ESTE RADIADOR A GAS DE INCOMPARABLE
FABRICACION CONSUME
.... 1 ctvo. hora POR SECCION
ORRISON & Co.-Ahumada 65, 67, 77
Casilla 212. Santiago

HEMOMETINA
CUSI ES CLORHIDRATO DE EMETINA
Ampolletas de 0.02 y 0.04 con 1cc. Suero fisiológico, cuya toxidad está reducida al mínimum posible. Las inyecciones son indoloras y de acción curativa rápida en las
HEMOPTISIS TUBERCULOSAS, DISENTERIAS HEMORRAGIAS GRAVES, ECT.
DE VENTA EN LAS BOTICAS DEL PAIS
Al por mayor: L. P. HANEL.-Santiago: Huérfanos 1223

LOTERIA
Nacional Argentina. Los billetes, enteros o fracciones, de esta famosa Lotería, deben solicitarse a la afortunada y acreditada Casa
E. TURRI
GALERIA GÜEMES. — BUENOS AIRES. — CASILLA 1772
Tres Sorteos
CADA UNO con 5,700 premios y un PREMIO MAYOR de argentinos
100,000
se verificarán en Buenos Aires los días
30 DE MAYO, 6 Y 13 DE JUNIO
El billete ENTERO vale: $ 25 arg., $ 60 chilenos o 55 francos.
Cada QUINTO de billete: a $ 6 arg., $ 15 chilenos o 14 francos
En los precios están incluídos: gastos, listas y prospectos.

CLORONAFTOL

Está comprobado que es el desinfectante mas eficaz y económico

HERNAN VIJIL O.

VALPARAISO
BLANCO 951

SANTIAGO
CONPAÑIA 1077

Fallecimiento de Amado Nervo

FALLECIMIENTO DE AMADO NERVO

MONTEVIDEO 24. — A las 9.50 de la mañana de hoy falleció el poeta Amado Nervo, en su alojamiento del Parque Hotel.

BUENOS AIRES 24. — **La noticia del fallecimiento de Amado Nervo.** — La noticia del fallecimiento de Amado Nervo ha causado una dolorosa impresión en esta capital.

Las informaciones de Montevideo, referentes a los últimos momentos del poeta, dicen que hasta el postrer instante conservó toda su serenidad, conociendo a todas las personas que le rodeaban. Lo acompañaban varias personas, entre ellas el señor Enrique Freymann, Encargado de Negocios de México en Buenos Aires, quien partió anoche a Montevideo para hallarse cerca del enfermo.

El Canciller ha telegrafiado al Ministro argentino en Montevideo para que asista a los funerales de Amado Nervo y deposite sobre su tumba una corona de flores, expresando al propio tiempo el sentimiento de pesar causado por este acontecimiento. Además, la Cancillería ha preparado un decreto por el cual se ordenan honras fúnebres en memoria de Amado Nervo.

MONTEVIDEO, 24.— **Honores fúnebres oficiales en Montevideo. —Adhesión del Congreso del Niño.** —El fallecimiento de Amado Nervo, ha causado general sentimiento de dolor.

Se hallaba en sesión la sección de enseñanza, quien, en una brillante alocución comunicó a la Asamblea la triste noticia. A pedido del Ministro la sesión fué levantada, y se suspendieron todas las sesiones y fiestas que debían verificarse hoy con motivo del Congreso.

Se envió al Presidente de México el siguiente telegrama:

"El Congreso del Niño presenta a V. E. sus profundas condolencias por el infausto fallecimiento de Nervo."

Por unanimidad se aprobó la moción de invitar al profesorado Uruguayo a asistir al entierro de los restos del gran poeta, que se verificará a las 3 de la tarde del Lunes.

A nombre del Congreso del Niño hablarán un delegado de cada país.

Se han suspendido los festivales anunciados para hoy y mañana.

El Gobierno ha decretado honores militares en homenaje al ilustre extinto. La Universidad y el Cuerpo Diplomático preparan homenajes para adherir a las honras fúnebres especiales ordenada por el Ejecutivo.

El Presidente Brum ha suspendido la audiencia hasta el Martes, adhiriendo al duelo.

El cadáver ha sido embalsamado y conducido al Ateneo, donde será velado esta noche.

BUENOS AIRES, 24. — **Duelo oficial en Argentina.** — Por un decreto de la Cancillería dispone que el 26 del corriente la bandera nacional ondee a media asta en los edificios, buques y fortalezas del Gobierno, en homenaje a Amado Nervo.

Representación de "La Nación". —"La Nación", enviará a don Joaquín de Vedia a representarla en el sepelio de Nervo.

ULTIMOS MOMENTOS
"No quiero morir sin ver el sol"

MONTEVIDEO 24. — Inmediatamente después de conocerse el fallecimiento de Amado Nervo, concurrieron a la casa mortuoria los Ministros de Relaciones e Instrucción, los Secretarios de la Presidencia, miembros del Cuerpo Diplomático, delegados al Congreso del Niño y numerosos intelectuales.

El Cuerpo Consular ha decidido asociarse al duelo, concurrir a los homenajes e izar la bandera de los distintos países a media asta.

Poco antes de expirar, Nervo, se impuso de una nota que le dirigía el Ateneo para agradecerle su concurso en la velada literaria que preparaba dicha institución.

El Presidente Brum, le envió al Presidente de México un cablegrama de pésame por la pérdida del distinguido diplomático e ilustre poeta.

El Canciller señor Muñoz visitaba diariamente a Nervo. Anoche a las diez, al retirarse del domicilio del enfermo, recibió de éste el encargo de agradecerle al Presidente Brum las atenciones que de él había recibido. Y agregó Nervo, refiriéndose al doctor Brum: "Más que Presidente, es todo un hombre".

Momentos antes de que el poeta muriera, el señor Muñoz lo fué a visitar acompañado de una nietecita. Nervo se conmovió visiblemente, y le dijo: "Usted me trae un rayo de sol. Es lo que necesitaba antes de expirar."

El señor Muñoz le tomó la mano. Nervo le dijo:

"Siento que la muerte me entra por los pies".

El Ministro del Perú, señor Belaúnde, que se aloja en el Parque Hotel, a manifestado: Nervo murió como un santo, reflejando en su mirar apacible la bondad infinita de su espíritu. Se diría que agradecía a todos los que lo acompañaban su asistencia.

Nuestras preocupaciones por las alternativas de su quebrantada salud, le arrancaba expontáneas palabras de gratitud. "No se molesten, no se mortifiquen por mí", decía a cada instante. La noche la pasó en un estado de laxitud completa. Solamente hablaba pronunciando lentas frases de cariño para todos, e insistiendo en no mortificar a nadie.

"A la 1.30 de la madrugada, quiso cambiar de postura. El practicante que lo asistía le hizo notar que ese movimiento le sería perjudicial. Nervo, recostándose sobre el lado izquierdo, dijo: "De todos modos, será la última".

"La agonía fué dulce y suave, Sus últimas palabras fueron:

"¿Por qué no abren las ventanas para que entre luz? No quiero morir sin ver el sol".

"Gracia, gracias",—añadió al ver cumplidos sus deseos y agradeciendo a todos, expiró.

HOMENAJE DE LAS CAMARAS URUGUAYAS

MONTEVIDEO, 24. — Las Cámaras suspendieron sus sesiones con motivo del fallecimiento de Amado Nervo.

En cada una de ellas, varios oradores hicieron fervorosas apologías del eminente poeta y diplomático mexicano.

LA TRAVESIA AEREA DEL ATLANTICO

PONTA DELGADA 24. — **Read posterga nuevamente la partida del "N-C-4".** — El teniente Read declaró anoche que, debido al fuerte viento este que sopla, desde la costa de Portugal, el "N-C-4" no podría emprender el viaje hacia Lisboa, hasta el amanecer del Domingo.

WASHINGTON, 24. — **Acerca de la suerte de Hawker.**— La "Marina" ha publicado una noticia proveniente de New London, en Connecticut, que dice que ha sido recogida cerca de Narragansett, una botella que contiene un mensaje que se dice escrito por el aviador Hawker.

El mensaje decía: "Mayo 19, a la 1.34. Accidente en el aeroplano. Voy derivando en el bote plegadizo, a 51 grados 30 minutos de latitud norte; y 15 grandos 30 minutos de longitud oeste.— (Firmado).— Hawker."

El secretario de marina, Mr. Daniels, cree que el mensaje es apócrifo.

GRAN BRETAÑA

LONDRES, 24.— **Acerca de la suerte de Hawker.**— Con referencia a la posible suerte del aviador Hawker, los vapores que han llegado a Liverpool, declaran que ha habido temporales de violencia excepcional en el norte del Atlántico, el Domingo en la noche y Lunes.

El capitán del "Vennonia", que acaba de llegar de Boston declara que a primera hora, el día Domingo, estalló un violento ciclón en el que era imposible que un aeroplano pudiera mantenerse.

Nerew, piloto del vapor, describiendo el ciclón, dice que empezó cuando el vapor interceptó un mensaje de la Empresa del Cable Farrady, en el que este anunciaba haber divisado la luz roja de un aeroplano el Lunes a primera hora. El temporal duró veinticuatro horas.

FRANCIA

PARIS, 24.— **El aviador Roget se propone llegar al Brasil en aeroplano.**— El aviador Roget partió esta mañana de París con rumbo a Marruecos, elevándose a las tres, en compañía de mecánico Offrey.

Roget, que en Abril voló desde Lyon a Roma sin detenerse, se propone atravesar el Atlántico, volando desde Banar al Brasil.

ESPAÑA

MADRID 24. — **Incendio en Bilbao.** — Comunican de Bilbao que un incendio ha destruído casi totalmente la alhóndiga de esa ciudad. Ya se han recogido un muerto y varios heridos; el fuego continúa. Las pérdidas ascienden a muchos millones.

El rey Alfonso recibe a los candidatos ministeriales. — El rey Alfonso recibió en audiencia particular a los candidatos a diputados ministeriales.

Conferencia celebrada con el Ministro de la Guerra. — El general Santiago y el capitán general de la primera región, general Aguilera, conferenciaron extensamente con el Ministro de la Guerra.

ITALIA

ROMA 24. — **Erupción del Stromboli.** — Las nuevas informaciones procedentes de Medina anuncian que el Stromboli continúa en erupción; las víctimas son numerosas, se han enviado socorros a los damnificados.

Solución de las huelgas. — Comunican de Génova que se solucionaron favorablemente todas las huelgas que habían estallado recientemente en la ciudad. Los empleados y obreros regresaron al trabajo.

ROMA, 24. — **Fallecimientos.** —Ha fallecido en Nápoles el ex-Ministro de Marinis.

—En Florencia ha muerto el senador Príncipe Corsini.

AUSTRALIA

LA HUELGA MARITIMA

MELBOURNE 24. — La huelga de gente de mar, que afecta al comercio de cabotaje australiano se declaró en Brisbane. Parece que se extenderá a Sydney y Melbourne.

A pesar que los obreros marítimos trabajan de acuerdo con las resoluciones de una corte de arbitraje, no desean seguir por más tiempo acatando esas decisiones.

Las compañías navieras afectadas por la huelga se niegan a negociar con los huelguistas, declarando que si éstos últimos no están satisfechos con las estipulaciones actuales pueden someter sus reclamaciones a la Corte de Arbitraje. El premier Watt se niega a intervenir pero ha expresado sus deseos de conocer las reclamaciones de la gente de mar.

El sólo peligro que se divisa a consecuencia de esta huelga es una posible escasez de combustible en todos los centros fuera de Nueva Gales del sur, que provocaría el paro de las industrias. El aprovisionamiento de carbón ha disminuído hace algún tiempo debido a la epidemia de influenza y a la situación provocada por la guerra.

ESTADOS UNIDOS

NUEVA YORK 24. — **Aumento de las exportaciones.** — Durante el mes de Abril del presente año, se ha podido comprobar un enorme aumento de las exportaciones hechas por intermedio de este puerto, con respecto al mismo mes del año pasado.

Las estadísticas publicadas dan un total de 331.394,915 millones de dólares para Abril de este año, mientras que el año pasado fué sólo, en el mismo mes, de 191 millones 719.439 dólares.

Las exportaciones a la América del Sur ascendieron de 10.286,000 dólares a 29.117,000 dólares para esos mismos meses. Más de la mitad de esas cantidades corresponden a Chile y al Brasil.

Den a una guagua
HARINA LACTEADA NESTLÉ
equivale a darle salud
NESTLÉ

NORFOLK, 24.— **El incendio del vapor "Virginia".** — Los funcionarios del Departamento de Marina abrigan serios temores acerca de la suerte de los numerosos pasajeros del vapor "Virginia" que se incendió en la bahía de Chesapeake. Esta mañana, un centenar de sobrevivientes han sido traídos a Norfolk y los demás han sido llevados a Baltimore y Washington.

Se sabe de tres bomberos negros que han perecido. Los sobrevivientes, a medio vestir, demuestran claramente el pánico que se produjo durante noche, y pueden difícilmente hacer una descripción coherente del siniestro, pues la mayoría estaba durmiendo cuando se descubrió el fuego.

Las autoridades federales detuvieron a Alfred Coleman, negro acusado de haber incendiado la nave. La orden fué dada a consecuencia de las declaraciones de un estibador empleado a bordo.

El capitán Lane, del buque incendiado, con ambas manos quemadas ha llegado a esta ciudad; declara que no tiene conocimiento de que nadie se haya ahogado, pero en cambio cree que muchos individuos de la tripulación han sido quemados o han tenido que sufrir otras heridas.

Las relaciones de los sobrevivientes con contradictorias pues mientras unos dicen que no hubo pánico sino entre algunas mujeres, otros declaran que se produjo una tremenda confusión alrededor de los botes salva-vidas.

La compañía naviera a que pertenecía el vapor ha publicado en la tarde una lista de sobrevivientes que incluye la totalidad de los pasajeros del buque. Sin embargo, se abrigan temores por la suerte de parte de la tripulación, pues sólo se dán los nombres de 16 que hayan desembarcado, en un total de 62.

NUEVA YORK 24. — **Vuelo de Nueva York a Buenos Aires o Valparaíso.** — El próximo gran acontecimiento de aviación será, al parecer, el vuelo de Nueva York a Buenos Aires, o Valparaíso, que se discute ahora seriamente en un grupo de aviadores de la armada norteamericana.

Se emplearían aparatos Curtis para cuatro pasajeros y la travesía se haría con doce o quince escalas, incluyendo Keywest, La Habana, Santiago de Cuba, San Juan, Trinidad, Para, Pernambuco, Río Janeiro, Bahía y Montevideo.

Numerosos aviadores ofrecen voluntariamente sus servicios para ese vuelo.

WASHINGTON 24.— **El Embajador de México va a conferenciar con el Presidente Carranza.**— El Embajador de México en esta capital, señor Bonillas, partió hoy a México donde conferenciará con el Presidente Carranza.

El señor Bonillas espera que su ausencia será relativamente de corta duración. En la Embajada se dice que el Presidente Carranza desea consultar al Embajador sobre varias cuestiones referentes a las relaciones de México con los Estados Unidos.

Los proyectos de leyes que afectan los intereses de propietarios norteamericanos en México se encuentran ahora ante el Congreso mexicano, y el Gobierno de los Estados Unidos ha resuelto decididamente interesarse a ellos.

También ha llamado mucho la atención la reciente declaración del Gobierno de México, denunciando la doctrina Monroe.

PANAMA

PANAMA 24. —**Huelga del personal de tranvías.** — Las líneas de tranvías están paralizadas, debido a la huelga de conductores, que reciben un salario de 17 centavos por hora, y que han pedido aumento.

CUBA

LA HABANA, 24. — **Huelga general.**— La huelga general comenzó por la protesta por el arresto de un buen número de jefes obreros.

El tráfico de tranvías está paralizado.

NICARAGUA

SAN JUAN DEL SUR 24. — **La revolución costarriqueña.** — Los revolucionarios que operan en la frontera entre Nicaragua y Costa Rica, reforzados y aprovisionados, se prepararían a atacar Liberia. Los revolucionarios han ocupado Santa Rosa.

Se anuncia que aumenta el descontento entre las tropas regulares de Costa Rica, debido a que no reciben su sueldo y que los aprovisionamientos son insuficientes. Muchos desertan.

ECUADOR

GUAYAQUIL 24. — **El estado sanitario del puerto.** — Después de doce años, el médico norte-americano despachó al vapor "Manabí", que se dirige a Panamá, con patente limpia.

Partida de la comisión Rockfeller. — La comisión Rockfeller, presidida por el general Gorgas partió para Cartagena. Se le hizo una suntuosa despedida.

BRASIL

RIO DE JANEIRO, 24. —**Festejos a los footballers extranjeros.** —En el restaurant "Asyrio" se verificó con gran éxito un té danzante ofrecido en homenaje a las delegaciones deportivas suramericanas que concurrieron al Certamen de football.

ARGENTINA

BUENOS AIRES 24. — **Las fiestas patrias.** — La ciudad se halla engalanada e iluminada con profusión. Todas las casas ostentan la bandera nacional y el tiempo espléndido contribuye a dar mayor brillo a las fiestas.

La manifestación cívica de hoy, organizada por la Liga Patriótica, ha resultado ser una de las más grandiosas que se recuerdan. El desfile se prolongó durante dos horas y el Presidente fué continuamente ovacionado y aplaudido con entusiasmo.

Un enorme público llenaba las aceras y balcones en todo el trayecto, y las damas arrojaban flores, agitando banderitas al paso del desfile. Encabezaba la manifestación la comitiva presidencial, seguida de la Junta Ejecutiva, la Liga Patriótica, que preside el doctor Carles, las damas de la beneficencia, los cadetes del Colegio Militar, jefes y oficiales del ejército y de la armada, las escuelas de marinería y mecánicos, los conscriptos del ejército y de la armada, contándose hasta 43 brigadas organizadas por la Liga Patriótica. Numerosas bandas de música intercaladas en la columna, tocaban el himno patrio que era coreado por el público sin que el entusiasmo decayera un momento.

Siete aeroplanos italianos y argentinos evolucionaron sobre la ciudad, arrojando continuamente y con profusión, volantes de papel con los colores de Italia y Argentina, que contenían saludos. El público les aplaudía con entusiasmo cuando volaban a baja altura.

BUENOS AIRES, 24. — **El desfile patriótico.** — Según cálculos de la policía, asciende a 180,000 el número de personas que formaron en la columna cívica de hoy.

BUENOS AIRES, 24. — **Don Adrián Cuadra.** — Mañana emprenderá viaje de regreso a Chile el señor Adrián Cuadra, después de haber estudiado detenidamente los régimenes bancarios del país. Un numeroso grupo de amigos lo despidirá en la estación.

VALPARAISO

El Congreso Pro-Ferrocarril por Casablanca. — La inauguración del Congreso Provincial Pro-Ferrocarril por Casablanca, organizado por "El Mercurio", se efectuó ayer tarde solemnemente en el Teatro Colón, con la asistencia de numerosos congresales, la Federación de la Clase Media y algunas otras instituciones. Presidió el Congreso el presidente de la Federación de la Clase Media, y asistieron los Ministros señores Bermúdez, O'Ryan, el senador señor Urrejola, y varias personalidades políticas más.

El señor Zilleruelo pronunció su discurso de apertura, y a continuación, el señor Rafael Luis Barahona, de "El Mercurio", hizo la relación de las indicaciones propuestas, siguiéndoles en el uso de la palabra el Ministro de Ferrocarriles, señor O'Ryan, el primer Alcalde de Valparaíso, señor Fabres Pinto; el Alcalde de Casablanca, señor Videla; el senador señor Urrejola; el diputado señor Pareja y el representante de las sociedades obreras, señor Román.

A las localidades libres asistió una regular concurrencia.

El "Empire Day". —

En el Teatro Victoria, ante una concurrencia numerosísima, tuvo lugar anoche la fiesta de gala en celebración del "Empire Day", que con fines de beneficencia organizó la colectividad británica.

Todos los números del vasto programa, a cargo de aficionados, fueron aplaudidísimos.

El Ministro de Guerra. — Desde ayer se encuentra en Valparaíso el Ministro de Guerra y Marina, y diputado por el departamento, don Enrique Bermúdez.

Informaciones del país

TACNA

(De nuestro corresponsal, por telégrafo)

ARICA. — **Instalación de Rayos X** — El Gobernador del departamento, práctica las gestiones del caso para que se dote al hospital de una instalación de rayos X, que cada día se hace más indispensable.

Con este fin, se han reunido varios miles de pesos, y se espera que pronto se habrá reunido la suma necesaria.

—**Jura de la bandera.** — Hermoso resultó el acto de la jura de la bandera por la brigada de boy-scouts de Arica.

Se pronunciaron patrióticos discursos.

Extensión universitaria.— Franco éxito promete tener la velada inaugural de la sección de extensión universitaria que se efectuará mañana, auspiciada por el Instituto Comercial.

El producto de la velada se destinará a beneficio del hospital.

CONCEPCION

(De nuestro corresponsal, por telégrafo)

CONCEPCION. — **Elección del Primer Alcalde.** — El regidor demócrata don Luis Enrique Concha ha sido elegido Primer Alcalde en reemplazo de don Abraham Romero, que renunció.

SILOS BROOKS

Libro sobre ensilaje

Aumente Ud. la capacidad productora de su fundo por medio del ensilaje.

Una cuadra sembrada de maiz que rinde 60 toneladas de forraje, conservado dentro del silo, le mantendrá ocho animales durante todo el año.

Acabamos de editar un libro con informaciones muy interesantes sobre ensilaje. Llene el cupón adjunto y lo recibirá a vuelta de correo. Es gratis.

CUPON:
Señor Gonzalo Campo.
Concesionario de los Silos Brooks.
Casilla 3913. — Huerfanos 1118.
SANTIAGO.

Sírvase enviarme el libro que trata sobre ensilaje

Nombre...

Dirección...

Se ruega escribir con claridad.

26-E

Mercerías -- Mecánicos.-- Mueblistas

Avisamos que hemos recibido una partida de taladros, atornilladores, estuches de herramientas para bolsillo, metros dobles, etc., que venderemos a precios módicos.

También ofrecemos una partida de tiradores y boca-llaves de bronce de la afamada marca Perales e Hijo, de Buenos Aires, a precios sin competencia.

Teléf. 735 - Vergara Hnos. - Morandé 259

25-e

BOX

EL MATCH DE ANOCHE.—Indalicio Lillo triunfa al 8.o rounds. —Ante numerosísimo público se efectuó anoche en el Teatro Circo Independencia el match que Alberto Downey e Indalicio Lillo habían concertado a 15 rounds.

Después de dos interesantes preliminares entre Segundo Huerta y Carlos Jara, Casimiro Arellano y Juan Cerda, suben al ring los boxeadores del match de fondo.

Ambos son saludados por una salva de aplausos.

En la romana Downey pesa 70½ kilógramos y Lillo 69 kilógramos.

El sorteo de los guantes favorece a Lillo.

El referee señor Debezzi avisa que están listos y suena el gong anunciando el comienzo del primer rounds.

Se inicia este primer rounds, con el clásico finter de Downey que es bloqueado por la cerrada guardia de su contendor.

Downey simula golpeando al estómago para que Lillo baje su guardia y deje su mentón libre.

En este rounds, los peleadores no se emplean y sólo se anotan puntos a Downey.

Favorable a Downey.

Segundo rounds. Como el round anterior carece de acometividad, Alberto Downey coloca buenos derechos al mentón de Lillo, pero que no producen el efecto esperado.

Round favorable a Downey.

Un foul de Downey es anunciado al finalizar el round.

Tercer rounds. En este rounds la pelea toma más interés. Downey coloca un fuerte uppercut derecho que hace entrar a Lillo en el clinch. Separados se inicia una tupida en que ninguno de los dos saca partido.

Lillo coloca en este rounds un derecho a la cara del campeón de los pesos medios, que produce efecto recurriendo Downey al clinch.

Rounds empate.

Cuarto rounds. Se inicia con una acometida de Lillo que no da resultado. Entrados en clinch, Lillo golpea el mentón de su adversario. Separados, Downey coloca fuerte su derecha e izquierda a la barba de Lillo, quien para salvarse del castigo, recurre al clinch con la guardia perdida. A esta altura suena la campana anunciando el final del rounds.

Round favorable a Downey.

Quinto rounds. Es iniciado por Downey, quien golpea el estómago de Lillo. Un uppercut de Downey queda corto y sólo alcanza a tocar levemente la barba del campeón curicano. En clinch saca partido Lillo, quien castiga con uppercut cortos el mentón de Downey, éste al intentar colocar su derecha es recibido con un fuerte izquierdo de su rival.

Round empate.

Sesto rounds. En esta vuelta la pelea adquiere caracteres de mucho interés. La inicia Downey con un izquierdo al estómago y en seguida una tupida, que aunque saca algún partido no produce efecto alguno en Lillo quien para este ataque con un derecho a la barba de Downey, seguido de una serie de golpes que desmoralizan a éste y le hacen perder la guardia.

Round favorable a Lillo.

Séptimo round. Lo inicia Indalicio con gran acometividad. Es ya el triunfador de la noche. Downey completamente agotado cae al recibir un derecho. El referee alcanza a contar dos segundos. Incorporado, es castigado por su rival, recurre muchas veces al clinch. Lillo completamente fresco, golpea con resultado. Un derecho de éste hace caer por segunda vez al campeón Downey, quien se deja contar tres segundos, para iniciar nuevamente el combate.

La campana sorprende a los peleadores en un clinch.

Octavo y último round. Suena el gong, Lillo inicia su ataque, coloca cuantos golpes quiere. Downey está semi aturdido. Cae por efectos de un derecho de Lillo. Se le cuentan tres segundos. Incorporado vuelve a recibir la derecha de su rival, que lo hace caer nuevamente. El referee inicia la cuenta de los segundos, ha contado 5 segundos y el manager de Downey, el señor Pellegrini, tira la esponja, retirando a su pupilo.

El árbitro declara vencedor a Lillo.

El público recibe el triunfo de Lillo con estruendosas manifestaciones quien es aclamado por algunos instantes.

La derrota de Downey se debe, según nuestro parecer, a falta de entrenamiento. No tuvo la serenidad de otras ocasiones. Le faltó su puntería.

Lillo fué una revelación. Aunque le habíamos visto hacer buenas peleas, nunca se creyó fuera a ser el vencedor de anoche. Valiente y acometedor como de costumbre, supo aprovechar bien a su rival.

El referee señor Debezzi actuó con toda corrección. Al ser anunciado como árbitro del match fué objeto de injustas manifestaciones de hostilidad. No vemos cual sea la causa. Como árbitro en el match Campis-Moró, falló como debía fallar. El foul que Campis cobraba, no era efectivo. El público de galería que es el más numeroso y que no va a estos espectáculos sin perseguir otro fin que el ver peleas sangrientas en que no domine la ciencia, debe dar muestras de mayor cultura.

Cuando nos retirábamos del espectáculo, conversamos breves instantes con el señor Debezzi, quien nos manifestó haber sido advertido al entrar al Independencia, que había una gruesa barra, llevada a propósito con el objeto de impedir que arbitrara el match. Esto es inaceptable. Pero supo imponerse ante el público y arbitró, como hemos dicho a satisfacción general de los asistentes.

CURSOS DE COMERCIO

EL 2 DE JUNIO, se inaugurarán los Cursos Nocturnos de Contabilidad General, Bureau Comercial, Aritmética Comercial, Correspondencia Comercial, Dactilografía, Taquigrafía, Inglés, Alemán y Francés, en el Liceo Amunátegui, (Portales esquina Esperanza), con autorización del Supremo Gobierno. Conferiránse títulos. Matrícula, en el Liceo, Martes, Jueves y Sábado, de 8 1|2 a 10 de la noche. Clases particulares de comercio, en Prat 578. — GERMAN PETERS SPERLING, Profesor y Contador de Estado.

3594-E-25

FRESCO

Es ésta la primera calidad que debe tener un alimento para niños

ALIMENTO MEYER

se expende recién fabricado, por lo cual es el preferido por los médicos especialistas y por las madres que cuidan la salud de sus hijos.

Agregue Ud. que es el más económico y se convencerá que no tiene rival.

De venta en todas las Boticas del país y Casa Gath y Chaves.

Por mayor: Daube y Cía —Arestizábal y Cía.—Droguería Francesa. —Valenzuela y Torres — R. P. Hanel. — G. Klimesch; y demás mayoristas.

ALIMENTO MEYER

Vidrios Planos

de todas clases, blancos y de colores.
CRISTALES lisos y biselados, para espejos y mamparas.
CRISTALES para instalaciones y para-brisas de automóviles.
MOLDURAS finas para marcos.
Gran surtido de marcos hechos e importados, en la

VIDRIERIA RUSA

CASILLA 2010. SANTO DOMINGO 1047. TELEFONO 2957

SEMILLA DE ALFALFA
DEL HUASCO

Purificada, libre de Cúscuta, de alta germinación, hemos recibido una buena partida.

DUHART HERMANOS
CASILLA 13.8 VALPARAISO

Baburizza, Lukonovic y Co.
Valparaíso - Rancagua
VENDEN SACOS PARA PRODUCTOS:
TRIGUEROS,
CEBADEROS,
PAPEROS.
Duraznos N icolas Rubio Rancagua
COM BUCC EN FRUTOS DEL PAIS

Chacra Subercaseaux

(Unicamente vinos finos de mesa)

Gran Vino Rin Subercaseaux
Reservado Blanco Escogido
Pinot Id. Etiqueta dorada

De venta en los principales almacenes, hoteles y restaurants de la República

BOLSONES de cuero del último estilo para Señoras
BILLETERAS de cuero
CARTERAS de cuero
Llegó un nuevo y gran surtido
Rogamos fijarse en nuestras vidrieras
GRIMM & KERN
Ahumada 99 esquina Moneda

ALHAMBRA - HOY

EN MATINEE, A LAS 15

La película aplaudida por millones de almas:

El Jinete Fantasma

Episodios 7, 8, 9.

RUTH ROLAND

el nuevo cow-boy

Perico Metralla

ALHAMBRA = HOY Especial y Noche = ESTRENO SELECT

La película que ofrecemos hoy a nuestros distinguidos habitúes, fruto de uno de los más poderosos cerebros femeninos, que vence en los campos de la literatura norteamericana, es de un significado moral y de un atractivo social superior a todo elogio.

EL REMOLINO

Obra social de gran lujo, en la que se nos demuestra que la felicidad se puede alcanzar, pero hay que tener fe. La portadora de esa revelación para el mundo es

ALICE BRADY

ALHAMBRA - HOY

SELECTA, A LAS 16.30

FOX presenta a su primer actor:

WILLIAM FARNUM

en el drama de nobles pensamientos:

Grandeza de Alma

Obra que tiene por escenario los campos de nieve de Alaska.

EL SISTEMA DEL HONOR Se aproxima la fecha en que daremos a conocer esta cinta, a base de humanidad. El público sabrá apreciar el esfuerzo de FOX y la intensidad de esta obra prodigiosa. Presenciará la batalla que da muerte al gran **GEORGE WALSH** y las alternativas de **JOE STANTON**, elegido por la vida para el dolor y para la redención de los pobres penados. La sonrisa de la inocencia, la bondad y la maldad humanas están presentes en este génesis de amor y de dolor que muerde en el corazón y que de ansiedad arranca lágrimas.

La Compañía Cinematográfica Italo Chilena

PRESENTA EN CHILE LA PRESTIGIADA MANUFACTURA

UNITED PICTURES THEATRES OF AMERICA

EN SU PRIMERA Y REAL PRODUCCION, TITULADA

ADELA o Memorias de una Enfermera

que es un cuadro vívido de emociones y de intensos pases dramáticos, extractados de la realidad, llevados a la pantalla con lujo de detalles. Sirve de intérprete a esta maravillosa creación la actriz más elegante de New York, que por la nitidez de su hermosura la han aclamado como una belleza internacional.

KITTY GORDON

Sd. ANONIMA CINEMATOGRAFICA SUD-AMERICANA

LUNES 26

EXCLUSIVIDAD PARA SU ESTRENO

TEATRO UNION CENTRAL

NOTA.—Suplicamos a nuestro distinguido público, que para evitar incorrecciones, reserven sus localidades con anticipación.

PRESENTACION

Magnífica en grado supremo, esta obra nos pone frente a un soberbio conjunto de atracciones. La bien urdida trama, la maravillosa presentación y el sentimental desarrollo de la obra, constituyen una maravilla del arte cinematográfico.

MARTES 27 Teatro Dieciocho

LA ESTRELLA

KITTY GORDON, la belleza internacional y famosa diosa de la elegancia, que marca los rumbos de la moda femenina, su nombre es tan popular en todos los países del mundo, que nadie se resiste a verla en cada obra que aparezca. Esta es su última creación y su alma de artista culmina en un éxito indecible.

MIERCOLES 29 Delicias y Setiembre

EL AUTOR

ADELA BLENEAU, nos cuenta sus memorias. Es un retrato fiel de experiencias, que despierta el más vivo interés y cuya importancia capital, estriba en la más cruel realidad. Ansiosos momentos aparecen narrados con lujo de detalles, que logran mantener en suspenso la atención del espectador.

JUEVES 30 Teatro Brasil

LA PELICULA

Es la última palabra del detalle artístico, de la mise en escena hábilmente dispuesta, de la realidad en todos sus aspectos. El famoso castillo, en donde pasa la mayor parte de la acción, es una copia exacta de un regio modelo francés, lo que importa un triunfo de arte. La fotografía insuperable.

Sucesivamente, los principales cines

Hoy Tarde 18.30

GARDEN

Hoy Noche

ALAMEDA

Una parejita ideal la forman

Creighton Hale y Gladys Hulette en

UN MILLON POR UN MARIDO

Hoy Tarde, ALAMEDA. —Noche, GARDEN

BERTINI en

EN ORGULLO

MATINEE

El Jinete Fastasma

Alameda 7, 8 y 9 series--GARDEN 4, 5 y 6

ALAMEDA: Fuera de programa en las 3 funciones "LA CASA DEL TERRIBLE ESCANDALO" -:- Huracán de risa - FOX

SETIEMBRE y BRASIL: HOY — TARDE Y NOCHE. — ESTRENO VITAGRAPH DE LUJO

EL SILENCIO

Preciosa creación de **GRACE DARMOND**, la rubia más linda y de más bello cuerpo. La sentimental novela del marido de una mujer demasiado bella y orgullosa, que se preocupaba más de fiestas que de su marido y de su hogar.

En Matinée, Tarde y Noche, fuera de programa: **LA MOZA DE CAFE**, comedia Mack Sennet, por la Chaplina y el Turnio.

Matinée SETIEMBE

En las Garras del Tigre

Sensacionales aventuras entre los bandidos de PANCHO VILLA.

Matinée: BRASIL

Concurso de acertijos y penúltima función de

EL BLANCO TRAGICO

LAS PERLAS Y TRAJES QUE LUCE

Lina Cavalieri

en la espléndida película

LA TENTADORA ETERNA

fueron aseguradas por la PARAMOUNT en

1.000,000 DE DOLARES

MARTES: ESTRENO

AL FIN PUEDE SANTIAGO VOLVER A PERMANECER ALEGRE Y CONFIADO

MIERCOLES ESTRENARÁ EL SPLENDID

LA JOYA FATAL

LA MEJOR VISTA EN SERIES HECHA EN EL MUNDO Y LA SUPREMA CREACION DE LA ENCANTADORA

PERLA WHITE

$ 50,000 ha pagado el SPLENDID por su absoluta exclusividad.

Las pocas localidades numeradas que quedan están a la venta en la boletería del Teatro. Provéase hoy mismo de su entrada.

PATHE N. Y.
20 SERIES

CONCURSO DE SIMPATIA

del TEATRO BRASIL

Hoy en especial y nocturna. Presentación de

24 RETRATOS

y primera votación.

Localidades numeradas a la venta desde las 10

TEATROS

TEATRO DE LA COMEDIA.—Sigue actuando con éxito la compañía de comedias Mario Padín. Ayer en sus dos funciones tuvo numeroso público que aplaudió la actuación de los artistas.

—Hoy se anuncian interesantes funciones en honor de la Colonia argentina con motivo de su aniversario patrio. En la sección vermouth se pondrá en escena la comedia "El perro y el gato". En la vermouth "La novia de Floripondio".

En la noche, "La conquista", del doctor César Iglesias Paz.

"ENTRE GALLOS Y MEDIA NOCHE".—Los programas del teatro La Comedia", en el cual actúa con éxito la Compañía Mario Padín, anuncian para el Viernes en la noche el estreno de una nueva obra cómica original de Carlos Cariola. Se titula la nueva producción, "Entre gallos y media noche" y su autor, que ha hecho con algunos tipos criollos y otros castizos, una comedia con un poco de costumbrismo en corte de "vaudeville", la ha denominado "sainete criollo vaudevillesco".

"Entre gallos y media noche" es una obra puramente cómica y consta de tres actos.

PROXIMO BENEFICIO.— Con entusiasmo se prepara la fiesta que se llevará a efecto el 30 del presente en el Circo Strong Man a beneficio del Cuerpo de Excursionistas Huelén. Esta joven institución fundada recientemente con los fines que dió a conocer en otra ocasión por medio de la prensa, ha sabido captarse las simpatías generales.

Después de haber trabajado calladamente por espacio de varios meses se dispone a recoger ahora el fruto de sus constantes esfuerzos.

El "Maximalista" Chinklin

Su debut en Montevideo

Wladimir Rolando Chinklin, a quien no permitieron desembarcar las autoridades de Río de Janeiro y de Buenos Aires, por conceptuarle "no desirable", se acaba de presentar al público del Casino de Montevideo. De este debut dice un colega:

"Chinklin nos demostró anoche ser un excelente concertista, a la vez que un atleta extraordinario. Después de ejecutar en el piano varios trozos clásicos, Chinklin realizó sus números de fuerza, levantando primero un piano, en tanto que en otro tocaba, para en seguida levantar los dos simultáneamente.

Luego realizó otros ejercicios, tales como dejarse caer una bola de 50 kilos en el pecho y levantar un hombre de 96 kilos con un dedo.

La parte más interesante del número de Chinklin, fué, sin duda, aquella en que éste, haciendo accionar parcialmente sus músculos, mostró la perfección de su cuerpo de atleta. Es digno de verse por eso solo a Chinklin.

En fin, el temible "bolsheviki", según algunos, no debe dejar de ser visto por los que deseen experimentar momentos de sensación con las pruebas que éste realiza".

Por las capitales sur-americanas

BRASIL. — Hasta el 27 de Abril permaneció en el Palace Theatre, de Río de Janeiro, la compañía de operetas de Aída Arce. Entre los últimos espectáculos ofrecidos notamos "El rey que rabió", que al decir de la prensa no resultó muy correcto, en particular por parte del coro.

Pero Aída Arce y Andrés Barreta tuvieron la satisfacción de que los artistas brasileños organizaran en su honor un gran festival. Se puso en escena el acto primero de "La duquesa del Bal Tabarin", y otro de "La viudad alegre", con Barreta en la parte de Danilo. La tercera parte la constituyó la representación de una comedia "Si mos de Carneville", que interpretaron en portugués Belmira de Almeida y Barreta. En la última parte intervinieron, recitando monólogos o poesías los actores brasileños más estimados en Río.

—Clara Weiss ha iniciado su campaña en el Lyrico, con gran aceptación del público y amables conceptos de la prensa.

—Según parece, la compañía de Esperanza Iris, que se haya en Venezuela, no llegará a Río hasta la segunda quincena de Junio.

—En San Pablo continuaba actuando, a la salida del correo último, la compañía de Nunziata.

—En el Casino, de San Pablo, está actuando una compañía italiana que dirige Ernesto della Guardia. Cultiva con preferencia el género cómico.

PERU.—La compañía formada por Manuel Alcón, cedió, el Sábado de gloria, el Municipal, de Lima, a la incaica titulada Cuzco.

Director de escena de esta nueva compañía, que cuenta, según parece, con cantantes notables, es el viejo actor Felipe Abella, estando los números coreográficos a cargo del señor Humberto Salas.

—En el Colón actuaba la compañía de operetas que dirige Paquita Rodoreda.

—Ha debutado en el Mazzi, el dúo que componen la tiple Esperanza y el barítono Díez.

URUGUAY.—En lo que resta de la temporada Salvat Olona dará a conocer algunas obras nuevas. Suspendidos los espectáculos para que ofrezca los suyos la señora Pavlowa, serán reanudados el 19 del corriente con el estreno del drama en verso "La canción de la miseria", del poeta uruguayo señor Edgardo Genta.

Luego se proponen estrenar la comedia de Linares Rivas "En cuerpo y alma", que ha de representarse probablemente con motivo del beneficio de la señora Concepción Olona.

Más tarde subirá a escena "El buen dolor", tres actos, de los señores Ulises Favaro y José Pedro Blixen Ramírez, para terminar la serie de estrenos con el de "Cobardías", de Linares Rivas, que se dará a conocer en la función de honor del señor Salvat.

Circos

CIRCO STRONG MAN.—Dos funciones se anuncian para hoy Domingo, en ambas el programa es novedoso y atrayente.

CIRCO VERY STRONG.— En conmemoración al aniversario de la República Argentina, la Empresa de este Circo, ha acordado dar hoy sus función en honor de la distinguida colonia hermana.

La primera función tendrá lugar a las 15.30 horas y la segunda a las 21.30 horas.

HIPODROME CIRCO.— Para hoy anuncia esta empresa dos funciones dedicadas, la de la matinée, a los niños, con reparto de dulces y rifas valiosas.

Por la noche se desarrollará un match a 10 rounds entre los pugilistas Mario Beiza y Manuel Fuentes.

Noticias cinematográficas

"LA INDOMABLE"—Fox nos vuelve a enviar un mensaje de alegría y de pureza. June Caprice es la emisaria. Ya sabemos cómo la recibe el público y el género de teatro que ella interpreta.

Creemos que bastará decir que June en la obra se convierte en una adorable elegante y pololea en tal forma que no la arredran las murallas del convento en que está encerrada.

Hay además, en la obra una lección para las madres que no aman a sus hijas.

"LA HISTORIA DE DOS CIUDADES".—Jamás antes de que Fox se preocupara de ello, la Revolución Francesa ha tenido una tan fiel interpretación.

Batallas, ambiciones, dolores, ansias, todo ese cortejo de terribles emociones que preceden a las grandes convulsiones, están vivas en esta película de emoción y de verdad histórica.

William Farnum y Jewel Carmon actúan como protagonistas.

MATINEE INFANTIL EN EL TEATRO UNION CENTRAL.—A pesar de las diferentes reprises de "Chaplin, armas al hombro", continúan siendo frecuentados los salones que la exhiben.

Para satisfacer al numeroso público aficionado al gran cómico, se exhibe hoy "Armas al hombro" a las 3.45; "Vida de perros", a las 5 P. M.; y "Chaplin, marinero", a

"LA JOYA FATAL".— Como lo hemos anunciado, el Miércoles de la presente semana será estrenada por el Splendid Theatre la vista en series de romance y misterio, editada por Pathé N. Y., titulada "La joya fatal". Dicha vista es la mejor creación de Perla White. La Empresa del Splendid ha adquirido por la suma de cincuenta mil pesos su exclusividad en Santiago, habiendo hecho concesión de exhibirla a los teatros Politeama, Gran Circo, Electra, Selecta y Atenas.

El argumento desarrolla una emocionante novela de aventuras, en las que existe un "personaje o asunto misterioso", que exista la curiosidad del espectador.

"LA PRINCESA DE BAGDAD" DE ALEJANDRO DUMAS, POR LA HESPERIA.—Al asistir a la exhibición privada de esta vista italiana recordábamos aquellas que dieron fama y dinero a sus dueños "La dama de las camelias", "Odette", "Frou Frou", El proceso Clemenceau" y demás dramas pasionales de Sardou, adaptados a la escena cinematográfica.

En "La princesa de Bagdad" se asiste a un drama pasional de Alejandro Dumas, cuyo argumento tiende a demostrar que la desmedida afición al lujo que tiene la mujer de hoy día no puede menos que labrar la desgracia en el más feliz de los hogares.

Hesperia, al desempeñar el rol de protagonista se presenta ataviada con regias toilettes de última moda.

"PATRIOTISMO". — La aplaudida Besie Barriscale se presentará en breve en la cinta Paralta, titulada "Patriotismo", obra de palpitante actualidad.

En esta obra, el patriotismo es de pura cepa. El público podrá apreciar el trabajo de la Cruz Roja y, además, se interesará por un sencillo romance de amor que florece en la obra, cuya interpretación por Bessie Barriscale, Joseph Durling, Clifford Alexander y Hersebel Mayal, es de primera.

"LA TENTADORA ETERNA". — Es ésta una de las vistas más lujosas de las editadas en Norte América. Con ella reaparece la famosa Lina Cavalieri.

El argumento de "La tentadora eterna" pertenece al género pasional. Es la novela de un loco de amor, de un joven que sacrificó su fortuna, su honor y su porvenir por ser correspondido por una bella mujer.

A juicio de la misma Cavalieri, esta cinta es su mejor obra cinematográfica .No menos de treinta regios trajes luce durante su desarrollo.

"La tentadora eterna" se estrenará el Martes próximo en los teatros Septiembre y Brasil.

CONCURSO DE SIMPATIAS. — Hoy se efectuará en el Teatro Brasil la primera votación en el concurso de simpatías organizado por la empresa de este cine. En las funciones de tarde y noche se proyectarán 24 retratos de las señoritas más distinguidas del barrio.

"LA MOZA DE CAFE". — Esta regocijada comedia Mack Sennet, interpretada por la Chaplina, el Carecallo y el Turnio, se exhibirá fuera de programa, en las tres funciones de hoy de los teatros Septiembre y Brasil.

"EL BLANCO TRAGICO". — Toca a su fin esta serie de aventuras de cow-boys, de la cual es héroe Eddie Polo. En la matinée del Teatro Brasil, se pasará hoy la penúltima función. Terminada esta serie, es decir, dentro de dos semanas, se estrenará otra vista episódica de la casa Universal, intitulada "Las garras del león", interpretada por la intrépida actriz Mary Walcamp.

"LA MAMA SIMBOLICA". — En esta obra se presentarán al público de Santiago a la artista Berta Nelson y al actor Luis Maggy.

La acción se desarrolla en los más

En la semana
presenta

PARAMOUNT

LINA CAVALLIERI

En la gran película de lujo

LA ETERNA TENTADORA

LUJO DE ESTA OBRA

Todas las escenas se desarrollan en palacios suntuosos. **LINA CAVALLIERI** luce 9 trajes diferentes, hechos expresamente por los mejores modistos. Exhibe 6 sombreros valiosísimos. Un collar de valor 800,000 francos.

IMPORTANCIA

En el Rialto de Nueva York se exhibió 45 días seguidos, sin interrupción, obteniendo el elogio unánime de la crítica neoyorkina.

TESIS DEL ARGUMENTO

La mujer es la que decide siempre el destino de los hombres.

Se Estrenará el Martes en los Teatros Setiembre y Brasil

Los episodios 10, 11 y 12 de la notable película **¿QUIEN ES EL NUMERO UNO?** se estrenarán el Miércoles en el **Unión Central**.

En breve 5.a ARTCRAFT: **UN CONSEJO A LAS MUJERES.— C. B. de Mille.**

encantadores paisajes de Italia, bajo su cielo siempre azul.

La obra, como lo dice su título, es simbólica y encarna una sentimental novela de amor en que la pasión se hermana con la poesía, creando en el público la idea de un perfeccionamiento íntimo.

"ADELA", O "MEMORIAS DE UNA ENFERMERA". — Ayer hemos tenido ocasión de ver la exhibición privada de esta cinta cinematográfica. Su autora, Adela Bleneau, nos cuenta sus memorias; es un retrato fiel de experiencias, que despierta el más vivo interés, y cuya capital importancia la constituye la cruel realidad. Kitty Gordon, es la protagonista de esta vívida creación; actriz ésta, que descuella por su elegancia, hermosura y por su alma de artista. Es este film, la última palabra del detalle artístico, de la mise en scene y de la realidad en todos sus aspectos. El famoso Castillo, en donde pasa la mayor parte de la creación, es copia fiel de un modelo francés, lo que importa un merecido éxito para la United Pictures Theatres of America, que es la casa creadora. El Teatro Unión Central, la estrenará el Lunes 26 del presente.

"EL JINETE FANTASMA". EPISODIOS 10, 11, 12. — En esta semana se estrenarán en el Alhambra los tres penúltimos episodios de la sensacional serie titulada "El jinete fantasma", por Ruth Roland, Georges Chesebro y George Larkin.

Las carreras de caballos, los saltos inconcebibles, las aventuras extrañas, el desarrollo, el interés del argumento, han hecho de esta serie una razón de éxito completo.

Debemos anticipar al público que las series finales son realmente sorprendentes.

"EL REMOLINO". — Hoy se proyectará en el Cine Alhambra la obra de la manufactura Select, "El remolino". La interpretación corre a cargo de Alice Brady, bien conocida y apreciada del público.

En esta obra, que es de gran transcendencia moral, Alice Brady está soberbia en su papel de jugadora empedernida. Se ríe de todo, nada le importa la vida, todo cabe bajo su ironía, todo lo desprecia; pero un día llega el amor, y el amor la exige otra vida, y viene entonces la redención.

Triunfa el bien sobre el vicio en una admirable tesis de lógico desarrollo. Hay lujo y emocionalidad.

"EL SISTEMA DEL HONOR". — Se aproxima la fecha del estreno de esta cinta.

El público sabrá apreciar el esfuerzo de Fox y la intensidad de esta obra. Presenciará la batalla que da muerte al gran George Walsh y las alternativas de Joe Stanton, elegido por la vida para el dolor y para la redención de los pobres penados.

La sonrisa de la inocencia, la bondad y la maldad humanas, están presentes en este exponente extraordinario.

TERCERA FUNCION DE "MACISTE DETECTIVE". — En las funciones de mañana Lunes del Splendid, serán estrenadas las series 7, 8 y 9 de la vista en series italiana, "Maciste detective", drama policial desarrollado con arte y lujo, en el que el simpático atleta Maciste, ejecuta audaces y sensacionales hazañas de fuerza.

"LA TOMA DE TRENTO Y TRIESTE". — Han llegado a Chile las vistas tomadas por el Alto Comando del Ejército Italiano, que relatan en todos sus detalles las hazañas del Ejército italiano en la toma de Trento y Trieste. Estas vistas oficiales serán estrenadas en una función de gala dedicada a la colonia italiana, que se dará el Martes en la noche en el Splendid.

"LA LLEGADA DEL PRESIDENTE WILSON A ROMA". — Este documento oficial de actualidad, que acaba de llegar del extranjero, será estrenado, junto con las vistas de la "Toma de Trento y Trieste", el Martes en el Splendid.

"ORGULLO". — La última producción de la Bertini, que tiene por título el que encabeza estas líneas, será estrenada en el Teatro Iris, Castro 130, mañana, en las funciones de especial y noche.

En esta obra, debida al famoso escritor Eugenio Sué, la Bertini luce regias toilettes de la última moda parisién.

Los programas de hoy

CINE ALHAMBRA. — Matinée episodios 7, 8 y 9 de "El jinete fantasma", que interpretan Ruth Roland y Perico Metralla.

En la selecta Fox estrenará "Grandeza de Alma" que interpreta William Farunm. En la especial y noche Select estrenará "El Remolino". Miss Alice Brady realiza en la obra una de sus creaciones mejores.

TEATRO UNION CENTRAL.— Hoy ,en ambas secciones estrenará este teatro la cinta Vitagraph "El triunfo de los débiles" cuya interpretación está a cargo de Alice Joyce.

SPLENDID THEATRE. — Matinées infantiles, a las 2, en la que se exhibirán las series 4, 5 y 6 de "Maciste detective".

La segunda matinée a las 3.15 P. M. las series 10, 11 y 12 de "Stingaree".

Sección especial y función nocturna será estrenada la producción Glucksmann "El corazón de Ezra Greer". El rol de protagonista lo desempeña Frederick Warde.

TEATRO SETIEMBRE. — Hoy en todas las funciones, "La moza de Café"- por la Chaplina. Matinée "En las garras del Tigre" por Sessue Hayakawa. Tarde y noche, estreno "El Silencio" por la actriz Grace Darmond.

TEATRO BRASIL. — En la matinée, penúltima función de la serie "El blanco trágico". Además la comedia Mack Sennet "La moza de café".

En las funciones de tarde y noche se estrenará la película social "El silencio" interpretada por la actriz Grace Darmond.

GARDEN THEATRE. — Matinée series 4, 5 y 6 de "El jinete Fantasma". En la especial la comedia "Un millón por un marido" por los artistas Gladys Hulette y Creighton Hale. A las 9½ p. m. reprisa "Orgullo" por Francisca Bertini.

TEATRO DIECIOCHO. — Matinée la cinta Universal "Su muchachito azul". Además "La tortuosa senda" por Mary Mae Alister y "Chaplin aventurero". En Vermouth Wallace Reid en "Lo que más amamos", la creación de Dorothy Fillips "Un alma en venta".

TEATRO ATENAS.—Una terrible jornada" creación del actor Henry Walthall, y la comedia Mac Sennet "Locos y cuerdos" se pasarán en la matinée. En especial primera función de "El jinete fantasma", por Ruth Rolland y en nocturna Fanny Ward en "Un ruiseñor del Japón".

TEATRO CHILE.—Episodios 5, 6, 7 y 8 de "El blanco trágico" en matinée. En especial y noche, "Un almae en venta" por Dorothy Phillips.

TEATRO DELICIAS.—Series 9, 10 y 11 de "El Blanco trágico" en matinée. En especial y noche la cinta de la casa Universal "Los explotadores del escándalo". Fuera de programa se pasará en matinée y noche la comedia Mack Sennet "La moza del café".

TEATRO ALAMEDA. — En la matinée series 7, 8 y 9 de "El jinete fantasma" creación de Ruth Roland y Perico Metralla. En la especial "El Orgullo", creación de Francisca Bertini. En la noche Pathé Nueva York estrenará "Un millón por un marido" que interpretan Gladys Hulette y Creyghton Hale.

AMERICAN CINEMA.— En la Matinée las series 4, 5 y 6 de "El jinete fantasma" creación de Ruth Roland y Georges Chesebre. En la especial "Por amor a su esposa" y en la noche estreno de la obra Select "En el sendero del corazón" creación de Constance Talmadge.

TEATRO VICTORIA.— "El jinete fantasma" episodios 7, 8 y 9, por Ruth Roland y Perico Metralla. En la especial "El calvario de Rosita" por Alice Brady y en la noche "En el sendero del corazón" interpretación de Constance Talmadge.

TEATRO NOVEDADES. — En la matinée episodios 4, 5 y 6 de "El jinete fantasma" creación de Ruth Roland y Georges Chesebre, en la especial "El sendero del corazón" creación de Alice Brady y en la noche "Grandeza de alma" creación de William Farnum.

TEATRO PROVIDENCIA. — Matinée serie de vistas especiales para niños y en la noche Rialte de Luxe "La vida o el honor" por los intérpretes de "El Gran Galeoto".

TEATRO POLITEAMA. — Matinée las penúltimas series de "Stingaree". Además Mack Sennet "El muñeco mecánico". En especial las series 4, 5 y 6 de "Maciste detective" y en la nocturna "Para Novias solamente, por Peggy Hyland.

TEATRO ELECTRA. — Las series 7, 8 y 9 de "Stingaree" con "Chaplin vigilante" en matinée de hoy. Especial y nocturna la película Glucksmann Ideal "La señorita capitana", por Margarita Fisher.

TEATRO CIRCO INDEPENDENCIA.—Matinée las series 7, 8 y 9 de "Stingare, por True Boardmann y Marina Sais. Además Chaplin. En la función nocturna, la segunda función de Maciste detective.

TEATRO SELECTA.— Matinée Maciste detective series 4, 5 y 6. Especial episodios 7, 8 y 9 de "Stingaree" y nocturna segunda función de "Maciste detective".

TEATRO COLON.—Plaza Ecuador.—Matinéee "El jinete fantasma" series 1, 2 y 3, obra Pathé N. Y.

Especial, Universal "El blanco trágico" series 9, 10 y 11. Noche "El jinete fantasma" episodios 7, 8 y 9.

TEATRO IRIS.—(Castro 130).— Matinée series 1, 2, y 3 de "El jinete fantasma" intérpretes Ruth Roland y Chesebro.

Especial "Un ruiseñor del Japón" protagonista, Fannie Ward.

Noche seúndo programa cómico Fox, "Cupido lleva las riendas" y "La casa del terrible escándalo".

TEATRO EXCELSIOR. — Matinée "Mentira infame" y los episodios 5, 6, 7 y 8 de "El blanco trágico", por Eddie Polo. Vermouth "El calvario de Rosita" por Alice Brady. Noche, Francisca Bertini en "Orgullo".

TEATRO IMPERIAL. — Matinée series 1, 2 y 3 de "El Jinete fantasma.

Especial series 4, 5 y 6 de "El jinete fantasma.

Noche "Grandeza de alma", por el actor William Farnum.

CARBONES, LEÑAS, MAIZ
compra a productores.
LA GRANADINA
Avenida Matta 1460

DIRECCION GENERAL DE CORREOS

Se llama la atención hacia el aviso publicado en el "Diario Oficial", pidiendo propuestas públicas para la provisión de 12 buzones murales y 12 tubulares de fierro, para el uso de las oficinas postales de la República, propuestas que se abrirán el 31 del presente mes, a las 14.

Santiago, 13 de Mayo de 1919.

E-18 EL DIRECTOR.

Programas de Hoy

TEATRO LA COMEDIA

Empresa Ernesto Bouquet
Compañía de Dramas y Comedias
MARIO PADIN
Autorizada por la Sociedad de Autores Nacionales
HOY DOMINGO
Tres grandes funciones
En honor de la Colonia Argentina en su aniversario patrio
Matinée, a las 15.15. La graciosa comedia
EL PERRO Y EL GATO
Vermouth, a las 18. Gran éxito cómico
LA NOVIA DE FLORIPONDIO
Noche, a las 21.15.
Gran función de gala. La inmortal comedia argentina
LA CONQUISTA
Mañana: Estreno **La casa de las Morales.**

TEATRO UNION CENTRAL

HOY: TARDE Y NOCHE ESTRENO
VITAGRAF

El Triunfo de los Débiles

POR

ALICE JOYCE

MAÑANA:

Adela

Por la famosa artista

KETTY GORDON

Tomado de una novela de Adela Bleneau

TEATRO POLITEAMA

Matinée: Series 10, 11 y 12 de **STINGAREE** y el **DESMANDIBULAMIENTO OBLIGATORIO** con la graciosa **Mack Sennet**

EL MUÑECO MECANICO

Especial: Episodios 4, 5 y 6 de **MACISTE DETECTIVE.**

Nocturna: **PARA NOVIAS SOLAMENTE,** admirable creación de la simpática **Peggy Hyland.**

TEATRO COLON

Cine Concierto

HOY MAGNIFICAS FUNCIONES
Matinée ultra colosal:
EL JINETE FANTASMA
Episodios 1.o, 2.o y 3.o
Especial: ¡Suceso grandioso;
EL BLANCO TRAGICO
Episodios 9.o, 10.o y 11.o
Noche: TRIO ORQUESTAL y
EL JINETE FANTASMA
Episodios 7.o, 8.o y 9.o
JUEVES: FUNCION MONSTRUA
MACISTE DETECTIVE
Episodios 1.o, 2.o y 3.o y
El 2.o Programa cómico Fox

SPLENDID THEATRE

En la matinée, a las 2, series 4, 5 y 6 de
MACISTE DETECTIVE
Segunda matinée, a las 3, episodios 10, 11 y 12 de
STINGAREE
Especial y nocturna de gran moda:
EL CORAZON DE EZRA GREER
hermoso romance de amor que cuenta una triste historia de la vida cruel, interpretado por el gran actor
FEDERICO WARDE

TEATRO CIRCO INDEPENDENCIA

Matinée: Episodios 7, 8 y 9 de **STINGAREE y CHAPLIN.**
Nocturna: Segunda función. (Episodios 4, 5 y 6) de **MACISTE DETECTIVE.**

TEATRO SELECTA

Matinée: **MACISTE DETECTIVE,** series 4, 5 y 6.
Especial: Series 7, 8 y 9 de **STINGAREE.**
Nocturna: **MACISTE DETECTIVE,** Series 4, 5 y 6.

TEATRO ELECTRA

Matinée: Series 7, 8 y 9 de **STINGAREE y CHAPLIN VIGILANTE.**
Especial y noche: La hermosa Glucksman Ideal **LA SEÑORITA CAPITANA** por la encantadora **Margarita Fisher.**

Matinée Infantil del TEATRO UNION CENTRAL - Hoy

2½ P. M.: Chaplin Marinero, y gran estreno Mack Sennet: **EL ESPIA.**
3.45 P. M.: Chaplin, armas al hombro. Actualidades y cómicas.
5 P. M.: Chaplin vida de perros e interesantes actualidades y cómicas.

Precios: Platea o balcón, $ 1.20;Niños, $ 0.80; Palcos, $ 6

EL ANIVERSARIO ARGENTINO

LA COLONIA SE PROPONE CELEBRARLO CON TODO ENTUSIASMO

Programa de fiestas del Centro Social Argentino

En esta capital se celebrará hoy la fecha del aniversario de la independencia del pueblo argentino.

En la colectividad argentina se nota especial entusiasmo y los chilenos mismos, que saben apreciar los tradicionales lazos de afecto que nos ligan a aquel pueblo hermano, no pueden por menos que compartir del regocijo que en estos momentos desborda del corazón de cada uno de los hijos de aquel país amigo.

En la mañana se iniciará el desarrollo del programa de fiestas con el homenaje que los miembros de la colonia argentina harán a los Padres de la Patria San Martín y O'Higgins.

El programa del Centro Social Argentino

Damos a continuación el programa por el cual se habrá de guiar el desarrollo de las fiestas preparadas en la celebración de dicho aniversario:

A las 9 horas.— Homenaje de toda la colectividad argentina a los Padres de la Patria O'Higgins y San Martín, en donde los niñitos argentinos depositarán coronas de flores y entonarán los Himnos nacionales de Argentina y de Chile.

Al pie de la estatua de O'Higgins, hará uso de la palabra el prosecretario del Centro, señor Pedro N. Castex, y en la de San Martín, el socio señor Víctor M. Arroyo.

Amenizará esta manifestación la banda militar del Regimiento Buín.

A las 11 horas se dirigirán a la Legación argentina, donde se saludará al Encargado de Negocios y los niñitos argentinos obsequiarán con flores a la señora del Encargado de Negocios.

Hará uso de la palabra en este acto el presidente del Centro Social Argentino, don Leopoldo Falconi.

A las 13 horas una comisión de damas argentinas visitará la Casa de Orates, Penitenciaría y otros establecimientos con el fin de obsequiar con varios objetos, cigarrillos y dulces a los indigentes argentinos.

A las 15 horas se desarrollará en el local del Centro una matinée, cuyo programa es el siguiente:

I. Himnos argentino y chileno, cantados por los niñitos.

II. "A mi bandera", declamación por el niñito Leopoldo Falconi G.

III. Discurso pronunciado por la niñita Herminia Carosio.

IV. Aires criollos, ejecutados al piano por la señorita Lidia Carosio.

V. "A la bandera de Mayo", declamado por la señorita Ernestina Soriano.

VI. "Consejo Maternal", melopea por la niñita Berta Falconi G., acompañada al piano por la señorita Teresa Pellisa.

VII. Segunda Rapsodia de Listz, piano a cuatro manos, por las señoritas Elena y Mercedes Montalva.

VIII. Pericón nacional, bailado por todos los niñitos y niñitas.

A las 9 de la noche, banquete en el local del Centro, con asistencia del señor Encargado de Negocios de la República Argentina, señor Enrique J. Amaya; del agregado naval señor Raul Benavides, del señor primer Alcalde de Santiago don Rogelio Ugarte B. y del Cónsul argentino señor Salvador Nicosia.

Terminado el banquete, se trasladarán al Teatro Comedia, donde se dará una función de gala en honor de la Argentina.

Lasc fiestas municipales

Las fiestas municipales

caldía para la confección de un programa de festejos en la plaza 25 de Mayo, ha organizado el siguiente:

1.o Juegos populares y elevación de globos.

2.o Función de biógrafo al aire libre.

3.o Fuegos artificiales.

4.o Velada musical en honor de la colonia argentina.

5.o Repartición de premios a los vencedores en los juegos.

A fin de amenizar las fiestas que se celebrarán en conmemoración de este aniversario, la Comandancia General de Armas, por su parte, ha dispuesto que la banda del Regimiento Pudeto concurra mañana a las 23 horas a la plaza 25 de Mayo.

La banda del Regimiento Tacna asistirá el mismo día, de 14 a 18 horas, a las tribunas del Parque Cousiño, a fin de amenizar las carreras que ha organizado el Club Ciclista Ibérico.

A la hora en que se verifique la visita de los miembros de la colonia argentina a la Legación, los alumnos de la Escuela Superior N.o 186, cantarán frente al edificio los Himnos de Argentina y Chile.

En el Conservatorio de Música

A los números con que la colectividad argentina celebra hoy el aniversario patrio, agregamos el que se ha organizado en el Centro de los ex-Alumnos del Consevatorio Nacional y que consiste en un hermoso acto musical, en el cual sólo se efectuará música de compositores argentinos.

Se ha impreso un elegante programa que lleva en la portada los colores de la bandera argentina y dentro los retratos de los más célebres músicos argentinos. Diversos artículos que el presidente del Centro, maestro Aracena, ha dedicado a las diversas Asociaciones musicales de Buenos Aires, se han reproducido en este programa, que será un hermoso recuerdo de esta patriótica velada.

Se efectuará en la elegante sala de conciertos del Conservatorio, San Diego 391, hoy a las 21 1|2 horas.

Indulto de un reo

El Centro Social Argentino se ayer al Consejero de Estado don Octavio Maira la siguiente nota:

"Distinguido señor:

El Centro Social Argentino se ha impuesto por nota de nuestro Cónsul, don Salvador Nicosía, de los buenos oficios que Ud. ha prestado ante el Consejo del Estado, interponiendo su valiosa influencia, para obtener la gracia de esa alta Corporación, al indultar, en su última sesión, al reo argentino Eliodoro Godoy Zúñiga.

Este acto de clemencia, en víspera de la fecha en que conmemoramos el día que dió libertad a nuestra patria, es doblemente significativo, ya que a su vez, es una nueva muestra de la confraternidad que une felizmente a los dos países.

La colectividad argentina aprecia en lo que vale este rasgo de la generosidad del Gobierno de Chile, y, mucho más, cuando ha venido en ocasión propicia a entusiasmar nuestros afectos por esta noble República que nos hospeda.

Con el sentimiento de mi consideración más distinguida, me subscribo de Ud. atento y seguro servidor.—**Leopoldo Falconi,** presidente.—**Pascual Siga,** secretario."

Compañía Carbonifera y de fundición Schwager

DIVIDENDO PROVISIONAL

Desde el Jueves 5 de Junio próximo se pagará a los Señores Accionistas, en la Oficina de la Compañía en Valparaíso, y en el Banco Anglo Sud-Americano Ltdo., en Santiago, un dividendo provisional de TREINTA CHELINES por acción.

Los accionistas que deseen percibir su dividendo en letras sobre Londres se servirán avisarlo, por escrito, a la Gerencia hasta el Lunes 2 de Junio en la mañana. En su defecto se les pagará en moneda corriente.

El Registro de Transferencias de Acciones quedará cerrado desde esta fecha hasta el 5 de Junio inclusive.

Valparaíso, Mayo 22 de 1919.

EL GERENTE.

Vinos Tarapacá
Ex-ZAVALA

LOS MAS SANOS
LOS MAS EXQUISITOS
LOS MAS VIEJOS

FERNANDO ORREGO & CO.
IMPORTADORES: Agentes de Casas norteamericanas y europeas
EXPORTACION DE FRUTOS DEL PAIS
Dirección telegráfica: ORREGOCO. — Dirección Postal: CASILLA 7533, SANTIAGO CHILE

Un Buen Consejo

PARA LAS MADRES, ENFERMOS Y CONVALECIENTES

es el que le dan los públicos testimonios de los más afamados médicos del país, que después de experiencias en las clínicas públicas y privadas, afirman unánimes las virtudes curativas del

STHENOGEN

como tónico reconstituyente general para robustecer las mujeres débiles embarazadas o de escasa leche. Anemia, Neurastenia, Granos y manchas de la cara, Convalecencia de enfermedades largas.

Pídalo en todas las Boticas.

CONCESIONARIOS: NICOLAS GALASSO COLAVOLPE
CHACABUCO 64. — SANTIAGO

Alejandro Valenzuela D.
Dentista. — Ayudante Escuela Dental.— Morandé 131.

Sobretodos
RAGLAN
de gabardina
hace de medida desde $ 135
SASTRERIA
L'AVENÇ
S. Antonio 334

CALZADO IMPERMEABLE

Llamamos la atención que nuestros

Calzados Impermeables de Invierno

son muy convenientes, especialmente a ingenieros de minas, cazadores, administradores de fundos, excursionistas y en general a toda persona que por su ocupación o trabajo se vea en la necesidad de afrontar los rigores de la temporada.

GARANTIZAMOS SU DURACION
HAY EN CUERO DE COLOR Y NEGRO, ENGRASADO
CON SUPLENTE EN FORMA DE FUELLE
MUY FLEXIBLES Y LIVIANOS
TRIPLE SUELA

Despachamos pedidos de provincia desde un par.

LLEGARON ZAPATILLAS DE GOMA PARA CABALLEROS

"La República"
3089-Delicias-3101

ACCIDENTE EN LA ESCUELA DE AERONAUTICA MILITAR

El capitán Aracena se cae de 50 metros de altura, en un aparato de instrucción recientemente llegado a Chile, resultando herido de poca gravedad

El aeroplano queda completamente destruído

Ayer ocurrió un desgraciado accidente en la Escuela de Aeronáutica Militar.

Como a las 9 de la mañana se iniciaron en el aeródromo del establecimiento algunos vuelos prácticos en los que participaron diversos pilotos de la Escuela.

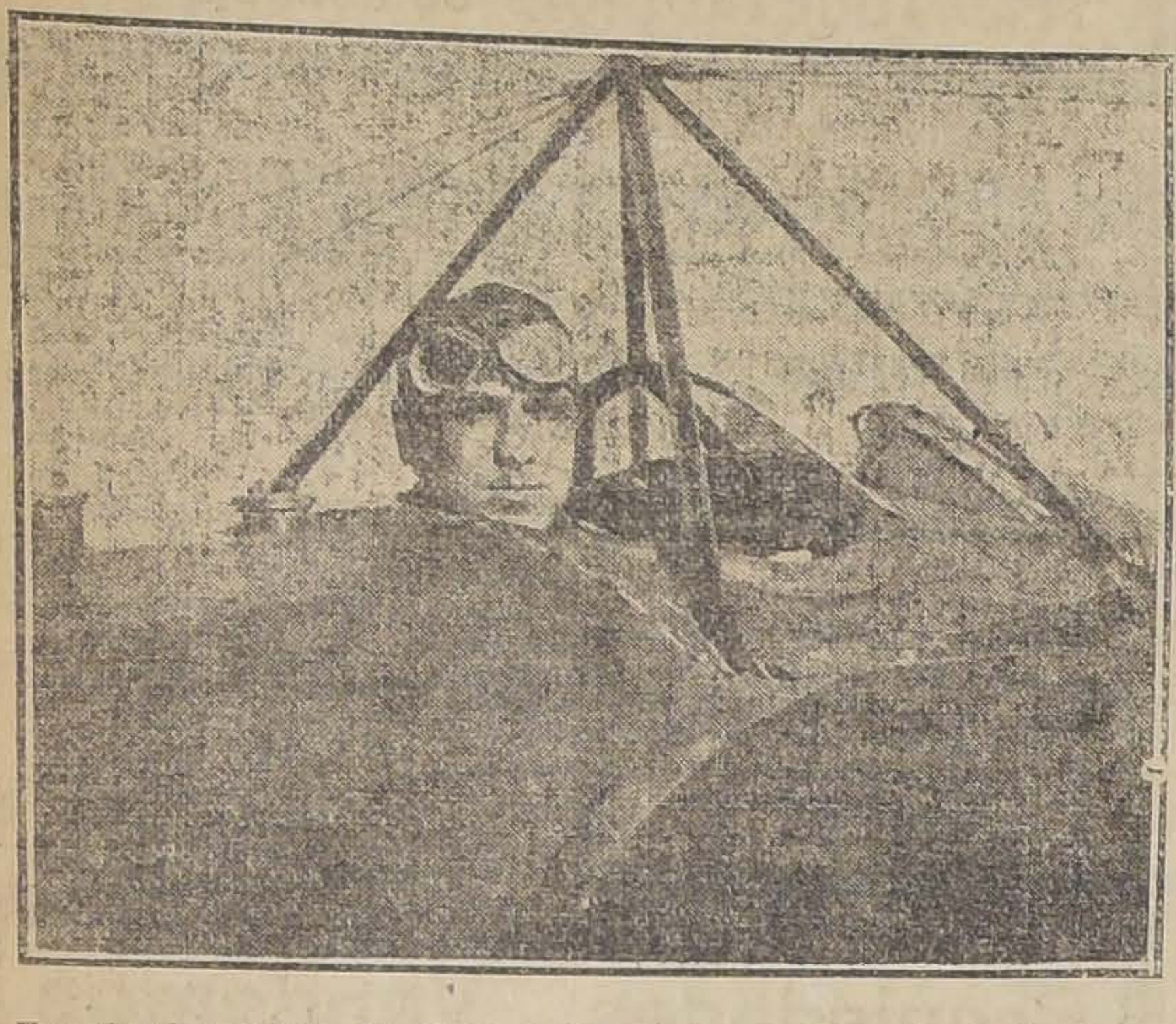

Terminados estos ejercicios, el capitán señor don Diego Aracena sacó al campo de experiencias uno de los dos aparatos de instrucción "Avros" de doble manejo, recientemente llegados a Chile.

El capitán Aracena efectuó un magnífico descollage y se elevó en excelentes condiciones hasta alcanzar una altura aproximada de 50 metros.

A esta altura practicó diversos e interesantes virajes, en los cuales demostró una vez más su preparación y pericia reconocidas.

Desgraciadamente al ejecutar uno de estos virajes el aparato se precipitó bruscamente a tierra.

Las personas que presenciaban los vuelos del capitán Aracena comprendieron desde el primer instante que se trataba de un accidente de gravedad.

Se impusieron además de los esfuerzos gastados por el capitán señor Aracena para dominar el manejo, pues al efectuar dicho viraje el motor se detuvo inesperadamente.

La desgracia de que damos cuenta se produjo dentro de un breve espacio de tiempo.

El aparato al caer se destrozó completamente y las personas de la Escuela que acudieron al sitio en que cayó, pudieron imponerse con justo pesar de que el capitán señor Aracena se encontraba sin conocimiento.

La noticia del accidente produjo en la Escuela una dolorosa impresión y así, mientras con toda solicitud se prestaban al señor Aracena las atenciones del caso, la oficialidad toda comentaba afectada profundamente, la desgracia inesperada.

Momentos después de ocurrido el hecho que relatamos se supo felizmente que el capitán Aracena no había sufrido contusiones de gravedad.

Presenta una leve herida en la frente y otra contusión en el pie, de relativa gravedad.

Estas noticias acerca del estado de la salud del señor Aracena han producido la mejor impresión, pues, como se sabe, es uno de los pilotos militares más distinguidos y competentes.

LAS INCIDENCIAS MILITARES

Prestan ayer declaración ante el Fiscal Militar varios de los jefes llamados a calificar servicios por el Ministro de la Guerra

El Fiscal ordena la detención del general don Guillermo Armstrong y del comandante don Cochrane Salvo. — El primero queda incomunicado en el Regimiento Cazadores y el segundo en el cuartel del Pudeto

Se retiran del Ejército los mayores Villalobos, Carrasco y Gómez Solar

Las últimas incidencias ocurridas en el Ejército han continuado manteniendo vivamente preocupada a la opinión pública, sobre todo después de conocerse las medidas adoptadas por el Fiscal Militar que tiene a su cargo la sustanciación del sumario respectivo y que han venido a marcar una nueva faz de estos graves sucesos.

La detención impuesta al Comandante don Julio César del Canto, ha sido el tema de los más variados comentarios en los diversos círculos de la opinión. Pero fuera de suposiciones y congeturas de toda índole, nada puede adelantarse sobre la causa determinante de la resolución del Fiscal, dada naturalmente la absoluta reserva en que se prosigue el sumario.

El día de ayer ha sido de gran actividad para el General señor Hurtado Wilson.

Los sucesos ocurridos a este respecto han asumido un carácter de importancia, tanto por las personas que fueron llamadas a declarar, como por las resoluciones adoptadas por el Fiscal, posteriormente.

En la mañana continuó prestando declaración el ex-Comandante del Regimiento Cazadores, Teniente Coronel don Eugenio Vidaurre, quien estuvo en las oficinas del Fiscal desde las 9 hasta las 12 horas.

A las 13 1|2 horas empezó la declaración del Teniente Coronel don Cochrane Salvo, la que duró hasta cerca de las 16 horas.

Tan pronto como hubo terminado esta declaración, el General Hurtado ordenó al Comandante del Regimiento Pudeto, señor Ignacio Caviedes, que se encontraba en las oficinas de la Comandancia General de Armas, condujera en calidad de detenido al señor Salvo.

El señor Cochrane Salvo era jefe de la Sección Artillería del Departamento General de Guerra y estaba disponible a las órdenes de la Comandancia General de Armas.

En seguida fué llamado a declarar el General don Guillermo Armstrong, quien estuvo en la oficina del Fiscal hasta después de las 20 horas.

Entre las pocas personas que en esos momentos se encontraban en los corredores del Ministerio de Guerra, se notaba marcada expectación por conocer lo que dictaminaría el Fiscal después de conocida la declaración del señor Armstrong.

Más de tres horas estuvo éste sometido al interrogatorio del General Hurtado.

Sentado en un extremo de la sala la mayor parte del tiempo; de pié a ratos, acercándose a veces al libro en que se encuentran estampadas las declaraciones, notamos en el rostro del General Armstrong un marcado decaimiento y una viva nerviosidad.

Firmada la declaración, después de haberle sido leída por el secretario Capitán señor Sáez, el General Armstrong abandonaba la oficina, acompañado del General Hurtado.

En una sala de la Comandancia de Armas se encontraba el Comandante del Regimiento Cazadores, Mayor don Manuel Bulnes, junto con el jefe de la II División y Comandante General de Armas, General don Luis Altamirano.

Después de un breve cambio de palabras entre el General Hurtado y el Mayor señor Bulnes, el General Armstrong salía del local de la Comandancia de Armas acompañado del Comandante del Cazadores.

El Fiscal Militar había dado orden de conducirlo en calidad de detenido e incomunicado al Regimiento Cazadores.

Ya en la calle, tomaron un automóvil que los condujo a la casa del señor Armstrong.

Después de servirse una ligera comida y haber ordenado algunos asuntos particulares, tuvo lugar una conmovedora escena de despedida con los miembros de su familia.

Pocos momentos después de las 22 horas, el General Armstrong y el Mayor Bulnes llegaban al Regimiento Cazadores.

En la puerta del Cuartel se encontraban el 2.o Comandante del Cazadores, el ayudante del Mayor Bulnes, el oficial de guardia y algunos otros oficiales del Regimiento.

El General señor Armstrong entró al Cuartel acompañado de los mencionados jefes.

Como se sabe, el General don Guillermo Armstrong era jefe del Departamento General de Guerra y había sido llamado a calificar servicios.

RETIRO DE ALGUNOS JEFES

Mañana Lunes estarán listos para la firma, los decretos que conceden su retiro del Ejército a los Mayores señores José A. Villalobos, Ismael Carrasco P. y Bernardo Gómez Solar.

Ese mismo día se tramitará el retiro del Comandante don Eugenio Vidaurre.

El Comandante del Canto, que se encuentra detenido en el Regimiento Buin, había iniciado su expediente de retiro el Viernes pasado.

Los Corsés "Warner"

Con éxito creciente y muy explicable, siguen introduciéndose estos insuperables corsés, pues la distinguida clientela de GATH & CHAVES, que los conoce ya debidamente, los aprecia cada vez más y los prefiere por sobre todos sus similares; preferencia justificadísima, visto el gran número de preciosas cualidades que se ha logrado reunir en estos modeladores de suma elegancia y perfección.

Con el objeto de hacerlos conocer más aún del culto público femenino, GATH & CHAVES, concesionario exclusivo del corsé "WARNER" en Chile, ofrece como oportunidad excepcional, algunos de sus modelos

A PRECIOS SUMAMENTE REBAJADOS:

CORSES "WARNER", confeccionado en batista muy buena calidad, sostiene el busto y adelgaza las caderas; en colores blanco, rosa y celeste, con 6 tirantes, varillas de aluminio; precio excepcional

$ 16.90

CORSES "WARNER", en coutil muy buena clase, en colores blanco, rosa y celeste, con 4 tirantes, busto bajo y largo de caderas, con pocas varillas. Precio excepcional.

$ 18.50

CORSES "WARNER", de rico coutil liso, bien emballenado, busto mediano y largo de caderas, forma recomendable para personas gruesas, en colores blanco, rosa y celeste, con 6 tirantes. Precio muy reducido.

$ 19.80

GATH & CHAVES Ltd.

EN EL CLUB DE ESTUDIANTES

Anoche se efectúa una manifestación en honor del Rector de la Universidad de Sucre

En medio de la más franca alegría se verificó anoche la manifestación que los estudiantes chilenos ofrecían al Rector de la Universidad de Sucre, doctor Silles. Alrededor de una bien adornada mesa confraternizaron amigablemente estudiantes chilenos con colegas bolivianos que nos honran con su presencia en nuestras aulas universitarias.

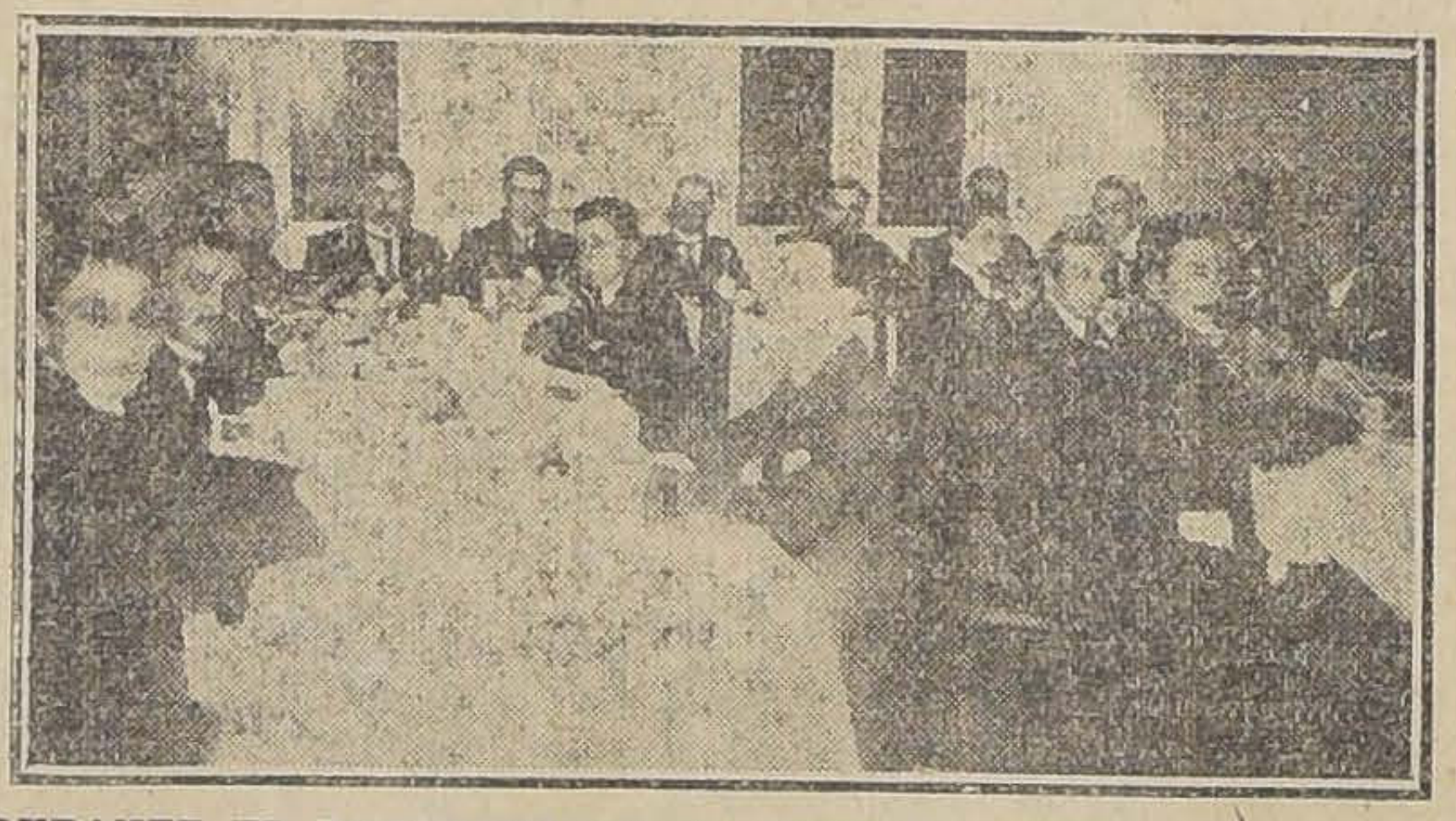

DURANTE EL BANQUETE EN EL CLUB DE ESTUDIANTES

A la hora del champagne, hizo uso de la palabra, a nombre de los estudiantes chilenos, el presidente de la Federación de Estudiantes don Santiago Labarca. En bien templadas frases hizo resaltar la importancia que significan para el país las visitas de intelectuales de los países hermanos, haciendo votos por la mayor confraternidad entre Bolivia y Chile. Contestó el doctor Silles agradeciendo las atenciones de los estudiantes en un elocuente discurso y formulando también sentidos votos en pro de la confraternidad chileno-boliviana, de la cual dijo ser cultor entusiasta.

Habló al final de la comida el presidente del Centro de Estudiantes bolivianos residentes.

La hora de la comida transcurrió agradablemente y hubo durante toda ella un simpático ambiente de cordialidad.

LEGISLACION SOCIAL

EL PROYECTO DE MINISTERIO DEL TRABAJO Y PREVISION SOCIAL

Ha continuado su trabajo la Comisión de parlamentarios llamada a colaborar en los propósitos del Gobierno, en orden a legislar sobre cuestiones sociales.

Los señores Malaquías Concha y Tomás Ramírez Frías, miembros de esta Comisión, han presentado un proyecto de Ministerio de Trabajo y Previsión Social, que aprobado en la primera discusión está subordinado a una segunda revisión, la cual se efectuará en la reunión de mañana Lunes. Este proyecto es el que publicamos en nuestra edición de ayer, y, lo repetimos, no es definitivo, toda vez que la Comisión deberá discutirlo nuevamente, no obstante haber sido aprobado sus ideas en términos generales.

Suspensión de otro juez

En los recursos de queja deducidos por don Hermenegildo Schiavetti, sobre precautorias perjudiciales, contra el Juez de Letras de Valparaíso don César Sanhueza, el Excmo. Tribunal, de oficio, ha impuesto a dicho Juez la medida disciplinaria de un mes de suspensión, dejando sin efecto la medida precautoria materia de la queja, sin perjuicio de los derechos que los interesados puedan hacer valer en la forma legal correspondiente.

Los señores Ministros Rojas y Salas estuvieron por imponer al Juez inculpado la censura por escrito en vez de la suspensión y no aceptaron tampoco que por la vía de queja se dejaran sin efecto las medidas precautorias decretadas por el Juez de la causa.

Amago de incendio

A las 19.10 horas de ayer se dió la alarma de incendio en el radio de la 5.a Comisaría.

El fuego había aparecido en el edificio en construcción de la Asistencia Pública, Posta No. 3, situada en la calle de Compañía esquina de Chacabuco, a causa de haberse inflamado un aparato calentador de baño.

Las bombas acudieron al sitio amagado con la rapidez de costumbre, pero no fueron necesarios sus servicios, porque el personal de la Asistencia armó una pequeña manguera y apagó el fuego, que ya empezaba a tomar incremento.

Se alcanzó a quemar una parte del techo del baño y un entablado.

El edificio no tiene seguro.

Colonia boliviana

Hoy Domingo 25 habrá sesión extraordinaria a las 21.45 horas, en la Legación Catedral 1728.

Se nos pide rogar la asistencia a todos sus miembros.

REFORMA DE LOS PROGRAMAS DE ENSEÑANZA SECUNDARIA

Ayer se reune la Comisión de profesores nombrada por el Rector de la Universidad, para estudiar esta importante cuestión

Se acuerda nombrar una subcomisión general y varias subcomisiones especiales

El Ministro insinúa la conveniencia de estudiar algunas ideas nuevas respecto de la enseñanza de las artes e industrias

Ayer se reunieron en la Universidad los miembros de la comisión de profesores nombrada por el señor Rector, con el objeto de estudiar y proponer las reformas que deben hacerse en los programas de enseñanza secundaria.

Asistieron también el señor Ministro de Instrucción Pública, el rector don Domingo Amunátegui, y los consejeros señores Julio Prado Amor y Claudio Matte.

El señor Amunátegui impuso detalladamente a la comisión de los acuerdos adoptados por el Consejo, en el sentido de prolongar un año más los estudios y las ideas generales que se habían expresado acerca de la reforma de los programas y propuso el nombramiento de diversas sub-comisiones que se encargarían de las distintas materias, lo que fué aceptado.

El consejero señor Matte adujo algunas observaciones sobre la conveniencia que envolvía el aumento de los años de estudio, que permitía ampliar la preparación de los alumnos restringiendo los detalles innecesarios.

El señor Ministro manifestó la importancia que atribuía al trabajo que se había encomendado a la comisión e insinuó la conveniencia de nombrar una sub-comisión general que considerara el conjunto del problema de la reforma, determinando la importancia y extensión que debía darse a cada ramo y dentro del plan general, la idea de bifurcar los estudios en los cursos superiores, atendiendo a la vocación y a los estudios superiores que, debía seguir el alumno.

Se acordó nombrar esa comisión.

Insinuó también la conveniencia de que se estudiaran algunas ideas nuevas como la enseñanza de un arte manual o industrial, sin perjudicar el tono y carácter general de las humanidades, que debe siempre conservar, ya se considere dicho arte o industria, como enseñanza que se comprenda dentro del mismo programa humanista, como se hace ya en algunas partes, o bien estableciendo una bifurcación del segundo o tercer año de humanidades a las escuelas comerciales, técnicas, agrícolas e industriales.

Algunos señores profesores manifestaron sus ideas generales sobre la misma materia y quedaron de reunirse nuevamente una vez que la subcomisión general tenga terminados sus estudios.

Farmacia y Droguería
CENTRAL
Estado 349, al lado de la casa Gath y Chaves.

DEPÓSITO DE PAÑOS

ROSAS 1090 o BANDERA 689

Otrecemos un gran surtido de paños de las fábricas nacionales, el surtido más completo en Santiago. Asimismo ofrecemos nuestro surtido en paños y casimires importados, a precios sin competencia, pues son confeccionados en nuestras propias fábricas de Europa.

MATEO DELPORTE y Cía.

Garage Club Hípico

Echaurren 554. - Teléf. Ing. 202, Parque

Nuevo establecimiento moderno y confortable; boxes a $ 30, todos cerrados e independientes, con cuidador permanente a toda hora de la noche.

Nos encargamos de cualquier trabajo de mecánica y reparación; para ello contamos con un especialista en la materia.

Se cargan acumuladores y baterías, y en general todo arreglo eléctrico de los coches.

Con el taller de pintura y barniz podemos hacer los trabajos a precios reducidos y económicos.

También nos encargamos de la compra y venta de automóviles usados.

Los trabajos se entregan garantidos.

Atendido por sus propios dueños.

Emilio y Jorge Reyes G. H.

LOS INGLESES CELEBRAN AYER "THE EMPIRE DAY"

El baile en el Teatro Municipal se efectúa con todo brillo

La colonia británica residente celebró ayer con diversas fiestas que se desarrollaron íntimamente, el Día del Imperio.

Los diversos establecimientos y casas comerciales inglesas, izaron en las primeras horas de la mañana, las banderas chilena y británica en homenaje a la patria ausente.

Prestigiosos miembros de la colonia, pasaron después a cumplimentar al representante diplomático de Gran Bretaña en Chile, Excmo. Sir John C. Vaughan, y a invitarlo al baile que en la noche debía celebrarse en conmemoración de esta festividad nacional, en el Teatro Municipal.

Los salones y vestíbulos de nuestro primer coliseo, habían sido lujosamente adornados con palmeras, plantas naturales y juegos de luces.

A la entrada se había colocado una estrella eléctrica, cuya luz hacía resaltar especialmente los colores de nuestra bandera.

El salón donde se efectuó el baile, se encontraba engalanado con todo gusto, y las banderas de Chile e Inglaterra rodeaban totalmente el local, llamando especialmente la atención, dos que se encontraban entrelazadas, teniendo al centro una estrella de luces.

Desde antes de las 21 horas, el teatro se encontraba totalmente ocupado de invitados y miembros de la colonia que habían concurrido a la fiesta.

Las numerosas damas asistentes, contribuyeron en gran parte con su gracia y hermosura, a hacer que esta velada se realizara con el éxito deseado por sus organizadores.

Poco después de la hora indicada, llegaba al teatro el Ministro de Gran Bretaña, señor Vaughan, el que fué recibido en la puerta por una delegación de caballeros de la colonia e invitado a pasar a los salones donde se había dado comienzo a la fiesta.

Al llegar el señor Ministro, todos los asistentes se pusieron de pie y una salva de aplausos fué el primer saludo. Acto continuo, la escogida orquesta que amenizaba la reunión, ejecutó el Good Save the King, a cuyo término se renovaron los aplausos; en seguida la orquesta ejecutó el Himno Nacional de Chile, siendo también oído de pie y saludado por la selecta concurrencia.

Terminados los saludos, el Ministro señor Vaughan dirigió la palabra a los asistentes para agradecerles la atención y para hacer un recuerdo de la patria ausente.

Después de corresponder los saludos de la colonia, manifestó que para él la fiesta que en este país se celebraba, era de grandes proyecciones; pues con ello, se demostraba una vez más el amor que por la patria sentían los ingleses residentes al no olvidar sus tradiciones ni sus fiestas nacionales, y los indisolubles lazos de amistad que ligan a Gran Bretaña y Chile al participar de una fiesta que les era enteramente ajena.

Hizo recuerdos afectuosos del Rey y de su Patria, de aquellos bravos soldados que no trepidaron en ofrecer sus vidas al país para mantener incólumes sus glorias militares y navales. Se refirió también a los hijos de Inglaterra que se encuentran ausentes, a los cuales consideró también héroes, pues aunque se hallan en lejanos países, contribuyen al engrandecimiento de la Nación.

Finalmente, recordó nuevamente la amistad que liga a Gran Bretaña y Chile, y las glorias de este país, teniendo palabras de elogio para los capitanes señores Cortínez y Godoy que recientemente han realizado una hazaña que ha hecho eco en el mundo, que honra a Chile e Inglaterra. Saludó también al Mayor Mr. Huston, que se encontraba presente, por la labor desarrollada en Chile, contribuyendo al prestigio de la suya.

El hermoso discurso del señor Vaughan, fué interrumpido en varias ocasiones por los aplausos de la prestigiosa concurrencia.

A su término la orquesta ejecuta una hermosa marcha, dándose en seguida comienzo a la danza, que se prolongó hasta avanzadas horas de la madrugada.

Saludo de los israelitas

Los señores José Robinovich y Mauricio Baltinsky, presidente y secretario, respectivamente, del Comité Nacional Israelita de Santiago, dirigieron al Excmo. señor Vaughan, la siguiente nota de saludo:

"El Comité Nacional Israelita, en representación de la colectividad, se congratula en felicitar, en el día del Imperio, al noble, glorioso, Gobierno y pueblo británicos, por intermedio de su digno representante en Chile, deseándoles buena ventura y la felicidad de seguir como siempre celoso guardián mundial, de la verdadera libertad de los pueblos".

Las fiestas en Iquique

Nuestro corresponsal en Iquique nos comunica que la colonia británica residente en ese puerto, celebró dignamente, durante el día de ayer, el aniversario del natalicio de S. M. la Reina Victoria.

Durante el día se realizaron algunas fiestas, en las cuales participó el Cuerpo de Bomberos.

Por la noche se llevó a efecto un gran baile, al cual concurrieron todos los miembros de la colonia, autoridades y algunos invitados especiales.

◆

IRREGULARIDADES EN LOS JUZGADOS DEL CRIMEN

VISITA EXTRAORDINARIA ACORDADA POR LA CORTE SUPREMA

En reunión extraordinaria de la Excma. Corte Suprema y después de oír la exposición verbal hecha por el señor Ministro de la Cruz sobre el resultado de la visita que practicó recientemente a los juzgados del Crimen de esta ciudad, con el objeto de imponerse del resultado de las investigaciones judiciales practicadas con motivo de una serie de denuncias, por infracción a la ley de alcoholes, hechas por la policía de seguridad, durante los cuatro meses corridos del presente año, contra un determinado negocio; se acordó comisionar al señor Ministro don Carlos Varas para que continuara la visita extraordinaria decretada por la Corte Suprema a los cuatro juzgados del crimen de esta capital con fecha 25 de Mayo de 1918 y que hubo de ser suspendida por enfermedad del señor Ministro visitador don Manuel Rodríguez, que la practicaba, y hacerla extensiva al funcionamiento del juzgado de turno y a investigar el procedimiento adoptado por todos los jueces del crimen y demás funcionarios judiciales con motivo de los partes que les ha pasado últimamente la policía.

Se fijó como duración de esta visita el plazo de diez días.

Jubilación de un empleado

Ha iniciado su expediente de jubilación de guarda almacén general del Telégrafo del Estado, don Eleuterio Ahumada Olivares.

Lunes, Martes, Miércoles

y toda la semana REALIZACIÓN de los siguientes artículos:

FRAZADAS Españolas de lana, tamaño 1.45x2, cada una, a . . . . $	29.00
FRAZADAS Españolas de lana, tamaño 1.60 por 2.20, cada una, a . . . . $	33.50
FRAZADAS Españolas, calidad superior, tamaño 1.50 por 2.10, cada una, a . . . . $	36.50
FRAZADAS Españolas, calidad superior, tamaño 1.60 por 2.20, cada una, a . . . . $	42.00
FRAZADAS Españolas, que valen $ 60 c|u. realizamos, cada una, a . . . . $	37.00
FRAZADAS Españolas, que valen $ 70 c|u. realizamos, cada una, a . . . . $	45.00
FRAGADAS algodón en color plomo, tamaño 1.70 por 2.20, cada una, a . . . . $	12.50
SOBRECAMAS de seda, en color rosa, celeste y granate, cada una, a . . . . $	75.00
SOBRECAMAS Adrianopolis, cada una, a . . . $	22.50
SOBRECAMAS Satín fino para 1 1|2 plaza, cada una, a $ 37.50 y . . . . $	32.50
PAÑUELOS negros apañados, valían $ 39, cada uno, a . . . . $	28.00
PAÑUELOS negros apañados, valían $ 55, cada uno, a . . . . $	36.50
PAÑUELOS color gris, valían $ 30, cada uno, a $	20.00
PAÑUELOS varios colores, tamaño 1.55 por 1.55, cada uno, a . . . . $	15.00
LIQUIDAMOS una partida de Folgos para los pies, cada uno, $ 35 y . . . . $	30.00
LIQUIDAMOS una partida de Folgos calentadores que valían, cada uno, $ 100, a $ 65 y $	60.00

ESTADO 64-72

"LA RIOJANA"

MARTINEZ BLANCO Y Cía.

EMPRESA SUD-AMERICANA DE RECLAME

LA SECCION AVISOS

se ocupa de ANUNCIOS de toda clase, su redacción y colocación: CARTELES y AFICHES, AVISOS EN MURALLAS, AVISOS LUMINOSOS, DIBUJO Y CLISEES artísticos y de caricaturas; PROPAGANDA en general.

LA SECCION COMERCIAL

acepta COMISIONES Y ENCARGOS en general; se encarga de indicar nuevas esferas mercantivas a fábricas nacionales; propagar sus productos e iniciar correlaciones con casas en Estados Unidos y Europa.

Oficina: Bolsa de Comercio N.o 306. - Casilla 1964

¿ES UD. BUEN GRINGO?

SI LO ES

Debe beber

El Rico Whisky

White-Label

Se lo ofrece la

BOTELLERIA MODERNA

desde una botella

MONJITAS 867

Guillermo Zerbi

Teléfono Inglés Nro. 2321

Llegaron géneros

para muebles y cortinas. Ultimas novedades. Véndense por cuenta del fabricante.

CASA SECKEL

MONJITAS 753

5-F

SOCIEDAD NACIONAL DE AGRICULTURA

EL GOBIERNO OFRECE FONDOS PARA ENCARGAR TRACTORES A LOS ESTADOS UNIDOS

Perjuicios que ocasiona a la industria ganadera del sur la falta de equipo de los Ferrocarriles

Ultimamente celebró sesión el Consejo Directivo de la Sociedad Nacional de Agricultura.

Se dió cuenta:

1.o De dos comunicaciones de nuestro Embajador en los Estados Unidos: en la primera solicita se envíen al señor Félix Nieto del Río, que está a cargo del servicio de propaganda en ese país, las publicaciones de esta Sociedad; y en la segunda avisa que remita la Memoria anual del Departamento de Agricultura y otros folletos que estima de interés para la industria agrícola.

Se acordó darle las gracias.

2.o De otra del Cónsul en Amberes, referente al empleo de la planta llamada "Altramuz", como abono en casi todos los países de la Europa Central.

Sobre el particular el señor Risopatrón expresó que se trataba de un asunto conocido y muy antiguo, pues recordaba haber leído en "La Maison Rustique" que la planta referida era útil como abono verde.

A continuación el señor Ruiz Tagle dió cuenta de la fovorable acogida que había encontrado, tanto de parte del señor Ministro de Hacienda como del de Industria, la petición de esta Sociedad para que se le concediera cierta suma para encargar tractores, que se venderían a precio de costo a los miembros de la Sociedad. Para la adquisición de estos tractores se comisionaría al señor Roberto Opazo, quien estudiaría, además, en Estados Unidos, las variedades de trigo que convendría importar por cuenta de los socios.

El señor Ministro ofreció enviar en la época oportuna un mensaje al Congreso Nacional, para pedir con el expresado objeto, $ 50,000, de los cuales se destinarían 5,000 a los gastos de viaje y el resto a la adquisición de los tractores.

Se trató en seguida de que, sin perjuicio de las semillas que encargaran los socios, se importase cierta cantidad de nuevas variedades de trigo para hacer ensayos prácticos en distintas haciendas, en las diferentes zonas del país. Para esto se esperará el informe que envíe el señor Opazo.

El señor Mena, en seguida, hizo algunas consideraciones sobre los perjuicios que ocasionaba a la industria ganadera del Sur la falta de equipo de los Ferrocarriles para transportar el ganado al Norte, sobre lo cual se llamó la atención a que las tarifas actuales imposibilitaban el establecimiento de frigoríficos, ya que la Empresa cobra mayor flete por el animal muerto que por el animal en pie

Se resolvió esperar algunos datos para manifestar a la referida Empresa la necesidad de que se subsanaran los defectos indicados por el señor Mena.

Por último, el señor Correa don Fco. Javier, refiriéndose a un decreto reciente del señor Ministro de Hacienda, que prohibe el uso de la palabra viña en las etiquetas de los vinos que no correspondan a la existencia de una viña; recordó que la Sociedad Nacional de Agricultura había cumplido hasta ahora estrictamente con lo dispuesto en el inciso 2.o del número 2 del artículo 87 de la ley de vinos del año 1909, que dice como sigue: "Queda prohibido el uso de la palabra viña en la etiqueta, siempre que no corresponda a la existencia real de ella".

NUEVO PUENTE SOBRE EL MAPOCHO

EL MUNICIPIO HA DESTINADO $ 40,000 PARA ESTA OBRA.—LA INTENDENCIA SOLICITA DEL MINISTERIO DE INDUSTRIA LA INICIACION DE LOS TRABAJOS.

El señor Intendente don Francisco Subercaseaux envió ayer al señor Ministro de Industria una comunicación en la que le dice, que la Junta Directiva de las Obras de Pavimentación de Santiago, que tiene el honor de presidir, en sesión de 12 del actual, acordó dirigirse al señor Ministro, rogándole quiera ordenar se inicien cuanto antes los trabajos de construcción del puente carretero sobre el río Mapocho, más arriba del de Pío IX y que venga a unir los populosos barrios de Providencia y Bellavista.

El Intendente hace presente al Ministerio, que ya la Municipalidad de Santiago ha depositado la cantidad de cuarenta mil pesos, equivalente a la cuota que le corresponde en conformidad a la ley para esta clase de trabajos.

Faltaría solamente que el señor Ministro ordenara se consigne ante quien corresponda la cuota Fiscal.

Termina la comunicación haciendo presente los beneficios que este puente acarreará a tan populosos barrios y que con él se conseguirá el mantenimiento del pavimento que a cargo de la Junta se ejecuta en la Avenida Providencia, ya que todos los vehículos de uno y otro lado del río tienen hoy día que hacer el tráfico por dicha avenida dando una vuelta de veinte cuadras.

La Intendencia confía en que el señor Ministro, habrá de ordenar esta obra de positivo servicio para la ciudad de Santiago y comunas vecinas.

◆

FIJACION DEL PRECIO DEL TRIGO

LA REUNION DE ANTEAYER EN EL MINISTERIO DE HACIENDA.

Ampliando nuestra información de ayer sobre la reunión celebrada en el Ministerio de Hacienda, entre el señor Claro Solar y los representantes de la Asociación de Molineros, Bolsa de Productos y Sociedad Nacional de Agricultura, para tratar sobre la fijación de precio al trigo, insertamos a continuación la nota enviada por los delegados de la Asociación de Molineros señores Enrique Pérez Riesco y Ramón León Luco, al Presidente de la institución, en la cual le dan a conocer los principales acuerdos que se adoptaron en la reunión que nos ocupa.

Esta nota dice así:

"Señor Presidente de la "Asociación de Molineros".

Comisionados por ese Directorio para representar a la Asociación de Molineros en una reunión que tuvo lugar en el Ministerio de Hacienda el 20 del presente, solicitada ésta por el Ministro y a la que asistió en representación de la Sociedad Nacional de Agricultura don Luis Larraín Prieto y don Alberto Correa V. y en representación de la Bolsa de Productos el presidente y los señores directores Santa Cruz y Matta, podemos comunicar a Ud. que se trató en esa reunión, a petición del señor Ministro, la manera práctica y equitativa de fijar precio oficial del trigo.

Todos los asistentes estuvieron de acuerdo en que esto era conveniente para los intereses generales de los agricultores y de la industria molinera.

Estudiadas y discutidas las bases que servirán para la determinación de este precio oficial, se convino en lo siguiente:

1.o No tomar en cuenta absolutamente toda operación de compra de trigo hecha con fines de especulación o para fijar diferencia que pagar respecto de fijaciones anteriores.

2.o Se tomarán en cuenta solamente las operaciones efectivas hechas con entrega material del artículo, tanto del trigo llamado del centro, como los que se cosechan en la frontera; y

3.o Para determinar esta fijación de precio oficial, se tomará también en consideración el precio medio de venta de las diversas marcas de harina.—(Firmados). — **Enrique Pérez Riesco.—Ramón León Luco.**"

◆

En el Instituto Nacional

Visita del Ministro de Instrucción Pública

El Ministro de Instrucción Pública, don Pablo Ramírez, practicó ayer una visita al Instituto Nacional.

El señor Ministro, recorrió las diversas reparticiones del Instituto en compañía del rector, tomando nota, del orden y buen estado de higiene en que se encuentra este establecimiento de educación.

◆

El salitre en los Estados Unidos

Información oficial sobre su importación

La Embajada de Estados Unidos ha proporcionado a la prensa la siguiente información oficial recibida del Departamento de Estado de Washington:

"Las importaciones de nitrato de sodio y nitrato de potasa se permitirán libremente bajo licencia de importación general para los embarques que lleguen a Estados Unidos desde el 10 de Julio inclusive".

Propuestas

MINISTERIO DE JUSTICIA

En conformidad a los decretos número 634, de 30 de Abril, y número 690, de 14 de Mayo, pídense propuestas públicas, que se abrirán en la Sub-Secretaría del Ministerio de Justicia, en cada una de las Intendencias de la República y Gobernación de Magallanes, el Lunes 16 de Junio próximo, a las 15 horas, para la provisión del rancho a los reos de los establecimientos penales de hombres de la República, con exclusión de la Escuela de Reforma de Santiago.

Bases y antecedentes en las oficinas mencionadas.

EL SUBSECRETARIO.

16-J

Balfour Lyon & Cia.

OFRECEN

Para entrega inmediata:

PALAS punta de huevo y carboneras
COKE inglés y americano para fundición.
CORREAS, de suela, balata y algodón
LLAVES Stillson, diversas dimensiones
EMPAQUETADURAS de asbesto y engrasada.
ACEITE LUBRICANTE
METALES blancos de diversas clases
PLOMO en planchas y lingote
ESTAÑO en lingote
PINTURAS en pasta
FIERRO en planchas y barras

ÓRDENES:

Bandera N.o 185 -- Delicias 1751

Propiedades Vendemos

EN CALLE HUERFANOS

Casa de residencia, con renta, para numerosa familia. BAJOS: 8 dormitorios, 2 comedores, escritorio, salón, antesala y varias dependencias; gran hall, 2 patios, etc. ALTOS: 11 piezas, hall, etc.

Deuda: $ 90,000.

PRECIO: $ 220,000

Víctor y Patricio Barros Lynch

TEATINOS 70. — CASILLA 2809

ABOGADOS INTEGRANTES DE CORTES

AYER SON NOMBRADOS ALGUNOS DE ELLOS

Se ha designado a los siguientes abogados para que integren los Tribunales de Justicia que se indican, de acuerdo con lo dispuesto en la ley número 3390 de 15 de Julio de 1918:

Para la Corte Suprema de Justicia: don Pedro Bannen, don Javier Angel Figueroa, don Ignacio Santa María, don Luis Dávila L., don Luis Antonio Vergara y don Antonio Huneeus.

Para la Corte de Apelaciones de La Serena: don Custodio Amenábar, don Perfecto Lorca y don José A. Valdés.

Para la Corte de Apelaciones de Santiago: don Ramón Coo, don Alamiro Huidobro, don Roberto Huneeus, don Emiliano Llona, don Domingo Silva R. y don Enrique Matta Vial.

Para la Corte de Apelaciones de Talca: don Anselmo Hevia Concha, don Nicolás Novoa y don Germán Storner.

Para la Corte de Apelaciones de Concepción: don Guillermo Cruzat, don Leoncio Daroch y don Oscar Rioseco.

Dr. GIANELLI

Especialidad en sífilis, piel, vías urinarias.

21 DE MAYO 562

Consultas: 1 a 3.

EDIFICACION ESCOLAR

EL PRESUPUESTO DE LAS OBRAS ASCIENDE A $ 3.581.463

La Dirección de Obras Públicas ha elevado a conocimiento del Ministerio del ramo, el presupuesto de las obras de edificación escolar que se ejecutarán en el presente año.

Este presupuesto asciende a la suma de $ 3.581.463.

En el próximo año de 1920, se invertirá la cantidad de $ 1.941.407.

BOMBAS

6.a COMPAÑIA DE BOMBEROS.—Cítase a la Compañía a Academia y Ejercicio, para el Martes 27 del presente, a las 21.20 horas. Uniforme de trabajo.—El ayudante.

11.a COMPAGNIA DI POMPIERI.—Pompa Italia.— Chiamo alla sezione pompa ad accademia prattica e teórica per Martedí 27 e Venerdí 30 del presente alle ore 21. Uniforme de lavoro.—El Capo Machina.

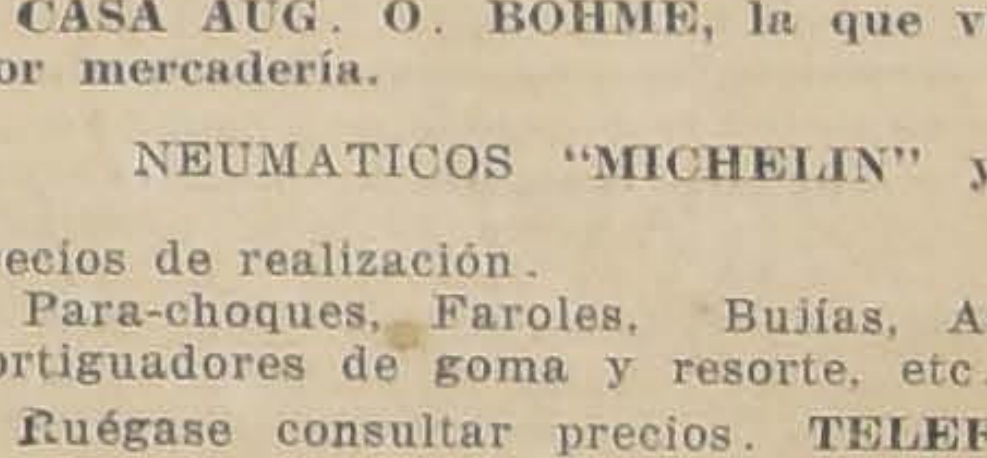

Automovilistas!!

CASA AUG. O. BOHME, la que vende más barato y la mejor mercadería.

NEUMATICOS "MICHELIN" y "VITALIC"

a precios de realización.

Para-choques, Faroles, Bujías, Ampolletas, Cornetas, Amortiguadores de goma y resorte, etc., etc.

Ruégase consultar precios. TELEFONO ING. 1796.

Huérfanos N.o 710, esq. Claras

VINA

CONCHA y TORO

Obsequiará a sus clientes con un

SORTEO DE 25,000 PESOS

que se efectuará ante notario el

6 de Septiembre de 1919

Distribuído en la siguiente forma:

1 GRAN PREMIO de...	$	10,000
3 premios de $ 1,000...		3,000
10 premios de $ 500...		5,000
20 premios de $ 200...		4,000
30 premios de $ 100...		3,000
64 premios	$	25000

Por cada CUARENTA PESOS de compra se regalará un número.

Los vales se canjean en la Oficina:

MONEDA N.o 1030

y en la Bodega:

MANUEL RODRIGUEZ 42

SOCIEDAD PROTECTORA DE LA INFANCIA

Datos que consigna la Memoria correspondiente al año último

Niños asilados en 1918.—La existencia el 1.o de Enero era de 372 hombres y 281 mujeres. Total: 653, o sea 96 niños más que en igual fecha del año anterior.

Durante el año ingresaron 237 hombres y 204 mujeres. Total: 441.

Total general de niños asistidos: 1,094 (609 hombres y 485 mujeres).

De éstos fallecieron nueve, cuatro hombres y cinco mujeres, y salieron por diversas causas, edad, etc., 194 hombres y 141 mujeres. La existencia en 31 de Diciembre era de 750 niños, 411 hombres y 339 mujeres, lo que representa un aumento sobre el año 1917 de 97 niños, y de 193 niños sobre el año de 1916.

La mortalidad, que en el año 1917 fué de 4.5 por mil, se elevó el año 1918 a 8.24 por mil en razón de las fuertes epidemias de grippe y de alfombrilla.

GRUPO DE ASILADOS DEL ESTABLECIMIENTO

Servicio médico.— Ha continuado atendido por los doctores señores Gilberto Infante y Alejandro Mujica, con la regularidad y el celo de antes. En ocasiones, y siempre que se les ha solicitado, han prestado también desinteresados servicios los doctores señores Emilio Aldunate, Carlos Ibar, Alejandro del Río, Brockmann y Lara, a algunos de los cuales acudió la Administración cuando aparecieron en Santiago las epidemias de grippe y tifus exantemático, en demanda de instrucciones preventivas para el tratamiento y aislamiento de los niños. A estos caballeros debe gratitud la Sociedad.

OTRO GRUPO DE LOS MISMOS (AQUI PUEDE VERSE A LOS NIÑITOS QUE FORMAN LA BANDA)

No fué posible defenderse de la grippe y cayeron 322 niños con esta epidemia, que en muchos alcanzó manifestaciones y efectos alarmantes.

Coincidió además esta epidemia con la de alfombrilla, en la que cayeron 147 niños.

La enfermería, que dispone de 50 camas, se hizo absolutamente insuficiente y fué menester habilitar salas especiales, pues días hubo en que tenía el Asilo 300 enfermos a la vez.

Debieron suspenderse las visitas dominicales a los niños para evitar contagio durante varios meses, y es posible que a ésta y otras medidas se deba el que no haya entrado el tifus exantemático, que habría producido efectos desastrosos.

Las circunstancias anteriores, tan extraordinarias como dolorosas, explican la elevación tenida en la cuota de mortalidad anotada en el título anterior. Merced a un generoso obsequio, de dos fardos de lana, enviados por la Sociedad Explotadora de Tierra del Fuego, han podido cambiarse los colchones de hoja de la enfermería, por colchones de lana.

Servicio dental.— Se ha prestado la atención que se debe al cuidado dental de los niños. Después de la revisión que se hizo a sus dentaduras el año 1917, se ha procurado conservárselas en el mejor estado posible. Se les ha suministrado escobillas y se les hace lavar los dientes diariamente.

El Directorio reitera sus expresiones de gratitud al doctor don Eduardo Valdivieso, que desde hace años presta su atención gratuita y constante a esta Casa.

En este año se procurará instalar una sala con todos los elementos necesarios para la completa y regular atención de este ramo, que tanta influencia ejerce en la salud de los niños.

Instrucción y educación.— Se continúa con regularidad los cursos generales de lectura, escritura, religión, aritmética, gramática y nociones de historia y geografía, que forman el plan de estudios seguido en el Asilo.

Los cursos de los talleres, tanto de niños hombres como de mujeres, han continuado prestando el doble servicio de enseñar a aquellos, y de cortar y hacer los trajes para todos los niños.

La banda de músicos, que es formada de 30 niños y que constituye un factor de educación y de alegría para la Casa, necesita reemplazar su instrumental, que ya tiene 20 años de uso. Confía el Directorio en poder realizar esta compra en el año actual, si los recursos lo permiten.

Sección de los menores.— En la Memoria del año anterior anunció el Directorio que preparaba esta nueva sección destinada a salvar a niños mayores de 18 meses y menores de 4 años que carecían de asistencia, pues la atención del Patronato alcanzaba hasta los 18 meses y la Protectora iniciaba los suyos desde los 4 años. Se dejaba constancia en dicha Memoria de que el Patronato extendería su asistencia hasta los dos años, y que la Protectora la adelantaría a niños de esa misma edad, para lo cual habría una sección para recibir niños de los dos a los cuatro años, que requieren atenciones y servicios especiales.

Esta sección fué terminada e inició sus servicios a mediados del mes de Enero con cuarenta camas, las que han debido aumentarse a cincuenta, y es grato dejar constancia de los excelentes servicios y sentidas miserias que esta sección ha venido a salvar.

Algunas personas han querido guardar el recuerdo de deudos o de amigos cerca de los niños, y han hecho el obsequio de mil pesos para que esos nombres queden grabados en las camas. Han quedado grabados allí los nombres de nuestro ex-Ministro en Austria, señor Enrique López Maqueira; los de los señores Benjamín Orrego Vicuña M. y de la señora Teresa Barros de Cerveró.

El señor Morris Rosen llevó al Asilo la suma de mil pesos para que se pusiera a una cama el nombre del Presidente Wilson; al lado de ésta el Directorio acordó colocar el de don Jorge Duval, gran benefactor de la Protectora.

Acordó también el Directorio dar a una de las camas el nombre del señor Marcial Martínez, que dejó a la Sociedad un legado de diez mil pesos.

Sección de Tránsito "Petronila Salamanca". —Esta sección, destinada a los niños que necesitan una asistencia transitoria en razón de enfermedad de sus madres, ha continuado prestando inmensos servicios. Desgraciadamente, se hace estrecha para atender todos los casos que se presentan y ha debido adoptarse como sistema el de dar preferencia a los niños que trae la Asistencia Pública, cuando sufre accidentes la madre, o a los de aquellas que van a las Salas de Maternidad u otros establecimientos hospitalarios.

A pesar de la estrechez del local y de los recursos ordinarios, ha debido elevarse a 60 el número de camas instaladas en esta sección, y no obstante este aumento resulta todavía insuficiente.

Cursos domésticos.— El Directorio se ha ocupado de manera especial de arbitrar la solución que permita utilizar en toda su extensión la protección prestada a los asilados, en forma que la defensa de la vida y la educación e instrucción dada a los niños (hombres y mujeres) no quede frustrada o se esterilice al abandonar el Asilo en la edad más peligrosa.

En lo que se refiere a los hombres, el problema está resuelto, pues los niños que terminan sus cursos y que por razón de su edad, no pueden ser mantenidos en la Casa, son enviados a la Casa de Talleres de San Vicente de Paul o a otros establecimientos de enseñanza manual, donde adquieren el oficio que han de seguir en la vida.

El problema de las mujeres es más complejo, pues no existe un establecimiento destinado a recibir niñas de catorce años, donde se les procure una enseñanza práctica y se las proteja de los múltiples y tristes peligros que empiezan a seguirlas en esa edad.

No era humano hacer abandonar el Asilo a estas criaturas y esterilizar la obra de protección que se les dispensaba. Podrían ganar su pan, es verdad, en cualquier empleo, pero era un pan que acaso las más de las veces importaría el porvenir de ellas.

Tampoco podría la Sociedad, dentro de sus medios y recursos, seguir sosteniendo a esas niñas sin que de alguna manera subvinieran en algo a sus gastos.

Después de estudios detenidos, el Directorio acordó instalar un nuevo y amplio taller, cuyas máquinas fueron encargadas ya, con el fin de que esas niñas puedan producir trabajos de confecciones de ropas para policías, milicias, etc., y se procurará que a la vez que contribuyan a sus propios gastos, pueda reservárseles alguna economía para el día en que deban salir.

Estas niñas pasarán también algunos meses por la cocina, panadería y enfermería de la Casa para que se adiestren en la atención de enfermos, sepan curar heridas, poner inyecciones, etc., se les hará servir de ayudante en el cuidado de niños menores, y así se logrará que lleguen a la edad de 17 ó 18 años tan aptas para ser cumplidas empleadas domésticas, como para llenar su misión en la vida del matrimonio.

El Directorio prestará la atención posible a estos nuevos cursos, de los cuales espera benéficos resultados.

Provisiones.— Se ha seguido en cuanto ha sido posible el régimen de la propuesta pública, con ventaja para la economía general de la Casa.

Carbón.—Este ha sido obsequiado, en su mayor parte, como antes, por las Compañías Nacionales de Lota, Schwager y Curanilahue. En este año, ha contribuído también la Compañía de Arauco. El Directorio reitera los agradecimientos a estas empresas por su generosa y valiosa ayuda.

Ropería.— La Policía, la Escuela Militar y los Regimientos Buin, Pudeto y Carabineros, han enviado ropas inutilizadas en sus servicios y que, desinfectadas y lavadas, fueron convertidas por los mismos niños en los trajes y abrigos que vistieron en el año.

Panadería. — La Panadería, que se empezó a construir en 1917 y con fondos recogidos en una colecta especial iniciada en "El Mercurio", fué terminada en Abril del año último y ha funcionado con perfecta regularidad y con resultado económico muy satisfactorio. Su costo alcanzó a $ 21,907.70. Los niños sólo comían pan en el desayuno y otro a medio día, y ahora comen cuatro veces al día y de mayor peso y de mejor calidad, y aunque los gastos han aumentado, como es natural, su costo es proporcionalmente bastante inferior al de antes.

Molino.— Con el fin de abaratar en cuanto es posible el pan, se ha instalado un molino, que fué obsequiado por la Casa Williamson y Cía. El motor, eléctrico, fué entregado por la Casa Simens Schuckert en la tercera parte de su precio. A ambas casas el Directorio expresa su gratitud.

Este molino permitirá recibir el trigo que habrán de querer obsequiarle los señores agricultores y comprar el que le falte para elaborar la harina necesaria para el consumo de la Casa.

Reparaciones generales.— Se han efectuado las que reclamaba la conservación del edificio. Se inició un arreglo de la sección de servicios higiénicos de hombres, el cambio de taller de hombres, para dar lugar al ensanche de la sección de tránsito, se terminó el cierro del sitio, que luego espera edificar la Sociedad, aún cuando ha quedado inconcluso su estuco. En la parte que alcanzó a hacerse se ocupó cemento de la Compañía "El Melón", que lo suministró a precio de costo.

Debe también sus agradecimientos la Sociedad al señor Santiago Webb, que ha ejecutado importantes trabajos a la Casa y que fueron hechos con un fuerte y generoso descuento sobre los precios corrientes.

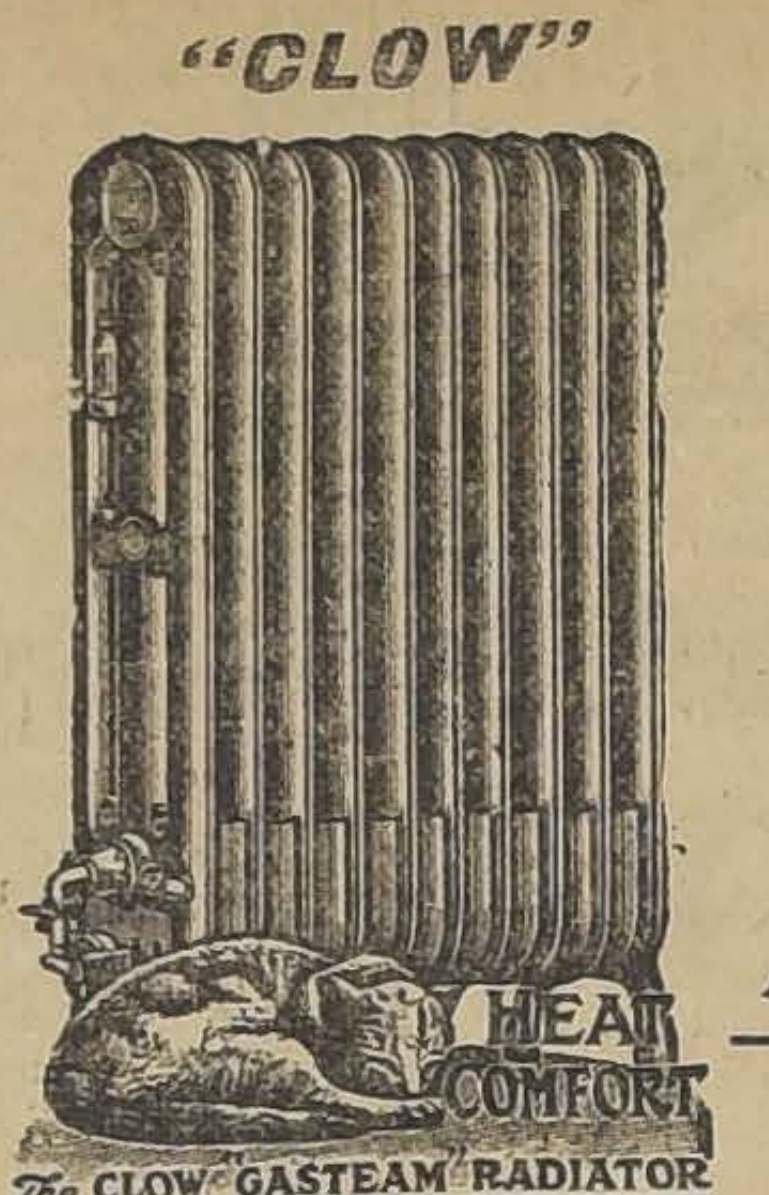

RADIADOR a GAS-VAPOR

Económico! "CLOW" Elegante!

¡¡De 2 y 3 columnas!!

Fabricados por una de las más adelantadas y poderosas Compañías del ramo en el Estranjero

Inodoro!

De 4, 6, 8 y 10 Secciones

¡Le aseguramos que hará una adquisición de la cual Ud. nunca se arrepentirá! ¡No vacile un momento!

Resistente!

Casa Santiago Webb y Cia.
Estado 156-158-170

Casilla 1767
Telef. Ing. 3176-77

El Concurso de Aves de Postura en la Quinta Normal

Van transcurridos nueve días desde que se inauguró el concurso de aves de postura en la Quinta Normal y ya se están conociendo sus resultados en provecho de la avicultura.

Como hemos dicho, en otra ocasión, el concurso tiene por objeto estudiar los linajes de aves más adaptables al clima de Chile, que rindan más en postura de huevos con el mínimum de gastos en la alimentación.

Las aves sometidas actualmente a los estudios del Concurso tendrán su **pedigree** y de las mejores saldrá el futuro linaje de aves ponedoras de Chile.

Casi todas las personas que visitan el local del Concurso, preguntan cuál es la raza más ponedora y es necesario decirles que las razas ponedoras o más propiamente dicho, los linajes de aves ponedoras, **se forman** por medio de la selección sin tomar en cuenta la raza a que pertenecen, sino las cualidades y formas adaptables al ave.

Estas y otras explicaciones importantes se dan a las personas que visitan el Concurso, abierto diariamente de 9 a 11 de la mañana y de 2 a 6 de la tarde, atendido expresamente por los directores del Concurso.

EDUCACION

PROFESORES DE INSTRUCCION PRIMARIA. — La Sociedad Profesores de Instrucción Primaria, fundada el 28 de Mayo de 1903, el mismo día que se firmaron los pactos de Mayo, con la República Argentina, cumple dieciséis años de fructífera labor.

Con este motivo, sus miembros se reunirán en asamblea general hoy Domingo, a las 3 P. M., en el edificio de la Escuela Olea, ubicado en la Avenida Matta 907.

En esta asamblea, el presidente de la Sociedad, señor don Aniceto A. Gallardo, leerá una memoria, detallando la marcha de la Institución en el último período. El tesórero, señor Rafael L. Díaz Lira, presentará al conocimiento de los asociados el balance y el inventario generales. Se elegirá, también, el directorio que tendrá a su cargo la dirección y administración de la Sociedad en el año comprendido entre el 28 de Mayo actual e igual fecha de 1920.

Terminada la asamblea, se dará principio a una reunión de carácter social, íntima, en conmemoración del 16.o aniversario de la fundación. Durante este acto se desarrollará un programa literario y musical y se hará entrega de sus diplomas de socios jubilados a los siguientes socios que han cumplido quince años consecutivos en la institución: señoritas, Brígida Walker y Filomena Ramírez, señores Marco A. Almazán, Luis Flores F., Genaro Gajardo, Leonidas Garnham y Bernardo Jiménez.

SOCIEDAD NACIONAL DE PROFESORES. — La última sesión del directorio fué presidida por el señor Galdames y concurrieron los directores señorita Ramírez y señores Arancibia, Brañes, Durán, Elgueta, Flores, Pérez, Sánchez, Soza, Vergara y el secretario señor Chávez. Asistió además el director honorario señor Prado Amor, miembro del Consejo de Instrucción Pública.

Acta. — Se aprobó la de la sesión anterior.

Cuenta. — Se dió cuenta: 1.o De una nota por la cual el señor don Domingo Amunátegui Solar agradece la felicitación que le envió la Sociedad por su reelección para el cargo de Rector de la Universidad.

2.o De una nota de la viuda del socio fallecido don Emilio Cano Peel, a la cual acompaña los documentos que la autorizan para percibir la asignación mortuoria correspondiente.

3.o El señor tesorero da cuenta de que por asignación mortuoria corresponden a los herederos del señor Cano Peel, $ 1,495, que con la cuota para funerales hacen un total de $ 1,745; y que a los herederos del señor Amadeo Valenzuela corresponden $ 1,505, que aumenta a $ 1,755, con la cuota para funerales.

4.o De haberse verificado la asamblea el Domingo último, y de haber quedado pendiente los siguientes temas para la reunión próxima:

a) Los ramos técnicos; b) La jubilación, a los 30 años; c) Los sueldos del profesorado de los liceos de niñas.

Incidentes. — El señor Prado Amor se refiere a los propósitos que animan al Consejo de Instrucción Pública para la reforma de los programas y pide que se estudien estos asuntos por los profesores y se llegue a la redacción de los programas, a fin de presentar a la consideración del Consejo un trabajo completo.

Acuerdos. — Autorizar el pago de la asignación mortuoria correspondiente al ex-socio don Emilio Cano P.

Invitar a todos los profesores de instrucción secundaria de Santiago a la sesión del directorio del próximo Viernes 30, con el objeto de tomar algunos acuerdos acerca de la reforma de los programas, y emprender los trabajos del caso.

CURSOS DE COMERCIO. — Numerosos son ya los jóvenes que se han matriculado a los cursos nocturnos de contabilidad general, Bureau Comercial, aritmética comercial, correspondencia comercial, dactilografía, taquigrafía, inglés, alemán y francés, que se inaugurarán el 2 de Junio, en el Liceo Amunátegui, con autorización del Supremo Gobierno. La matrícula estará abierta en el liceo, los días Martes, Jueves y Sábado de 20 a 22 horas. Los cursos estarán bajo la dirección inmediata del señor Germán Peters Sperling.

ORFEON CHILENO ISMAEL PARRAGUEZ. — Elección de directorio. — Se cita a los señores orfeonistas a reunión general para hoy Domingo a las 10 y media horas, en punto, con el objeto de elegir al nuevo directorio que regirá los destinos de esta institución durante el próximo período.

ESCUELA SUPERIOR DE NIÑAS "MERCEDES MARIN DEL SOLAR" N.o 27. — Beneficio a favor de la "Cocina Escolar". — Siendo la enseñanza de la economía doméstica una de las más importantes de la educación de la mujer, que, como tal, debe prepararse para ser más tarde una buena dueña de casa, no es raro que se tome con entusiasmo todo lo relacionado con ella para establecerla en cada escuela primaria.

En la escuela superior de niñas N.o 27, se instalará un taller de economía doméstica, por orden de la Inspección General de Instrucción Primaria; pero no contando con dinero para los gastos que esta enseñanza requiere, el personal de dicha escuela ha preparado una fiesta escolar para reunir fondos con qué atender dicha enseñanza.

El beneficio se verificará el Jueves 29 de Mayo, en Cerro esquina de Rosal, a las 4 y media P. M.

FEDERACION DE PROFESORES DE INSTRUCCION PRIMARIA. — Agrupación Departamental. — En la asamblea verificada el 22 del presente se tomaron entre otros los siguientes acuerdos:

Dar curso a las solicitudes de admisión de los aspirantes señorita Manuela Rivera O. y señores Juan Andrade M., Manuel Arriagada R., etc.

Nombrar delegados a la asamblea general a los señores Alejandro Jordán e Isaac Latorre.

Designar para los puestos de pro-secretario y pro-tesorero, puestos creados por exigirlo el desarrollo de la institución, a los señores Hernán Ocampo e Isaac Latorre, respectivamente.

Celebrar sesiones semanales dedicadas, especialmente, al estudio del problema de instrucción primaria obligatoria.

Dejar pendiente, para la próxima sesión, lo relacionado con la cooperativa en espera de la respuesta del señor Darío Salas, respecto al crédito requerido.

No solicitar la devolución de la gratificación al profesorado, porque ella, además de ser irrisoria, se ha prestado para el cercenamiento anual de los sueldos en forma injustificada. Se procurará que dicha gratificación se incluya en el sueldo fijo.

Por último, se acordó celebrar sesión el Jueves próximo, sesión en la cual dictará su conferencia el señor F. Kocher en la que estudia el problema de la instrucción primaria obligatoria bajo el punto de vista industrial.

UNIVERSIDAD POPULAR LASTARRIA. — Clases de mañana. — Primer año. (San Diego 34). Castellano. Profesor: señor Manuel Guzmán M.

Tema: Formación del idioma castellano. (Segunda clase).

Sumario: 1.o Elementos constitutivos del idioma. — 2.o Influencia americana. — 3.a Defectos de pronunciación que los chilenos debemos corregir — 4o Diversas muestras de trozos literarios para darse cuenta de la evolución de las palabras de la sintaxis desde el siglo XIII adelante

Segundo año. (Instituto de Educación Física) Matemáticas. Profesor: señor Alberto Parry. (Tercera clase).

Tema: Fracciones.

Sumario: 1. Números mixtos. — 2. Suma de fracciones del mismo denominador. — 3. Suma de fracciones de distinto denominador.

Programa de segundo año de matemáticas

En el desarrollo del programa que va en seguida se tendrán por objetivos principales el desarrollo del criterio de exactitud matemática y la formación de los conceptos fundamentales de proporción y de dependencia o función.

a) Aritmética. — 1.o Fracciones. — 2. Su definición y su representación gráfica. — 3. Clases de fracciones y sus propiedades.— —4.o Suma de fracciones. — 5.o Multiplicación. — Representación gráfica. — 6.o División. — 7.o Su representación gráfica. — 8.o Relación de fracción común con fracción decimal.

b) Algebra. — 1.o Sus relaciones con la aritmética. — 2. Teoría de los números. — 3. Operaciones algebraicas: adición, sustracción, multiplicación, división, potencias y raíces. — 4. Valuación de expresiones algebraicas. — 5. Ecuaciones de primer grado. —Representación gráfica. — 6. Sistemas de primer grado. Representación gráfica. — 7. Construcciones fundamentales de expresiones algebraicas.

c) Geometría. — 1. Espacio, cuerpo, superficie, línea punto. — 2. Plano. Figuras planas. Polígonos. — 3. El círculo y sus líneas. —4 Angulos planos. — 5. Elementos del triángulo. — 6.o Congruencia. Semejanza. Equivalencia. — 7.o Relaciones entre la geometría y el álgebra.

Vida Estudiantil

ACADEMIA DE MEDICINA DE LA A. N. E. G. —Se cita a sesión ordinaria a todos sus miembros para el Lunes 26 del presente a las 21 y media horas.

CENTROS ESTUDIANTES. — Estudiantes de leyes y medicina. — Los estudiantes de estas facultades que sean socios del Centro "El Picarón Sonriente", están citados hoy Domingo para resolver asuntos de transcendental importancia a la hora y en el local de costumbre.

CENTRO DE ESTUDIANTES DE INGLES "ANDREW CARNEGIE". — Members of this Institution are invited to au extraordinary General Meeting, which will take, place on Monday, 26 th., May at 21 hours (9 P. M.)

Specially and cordially invited ave the pupils of the 2 nd. 3rd. and 4 th. years which in other meetings have been quietty absents.

Inscriptions for classes are received in Bascuñán Guerrero 542, every day, from 20 to 22 hours (8 to 10 P. M.)

ESTUDIANTES DE CAUPOLICAN.— Se ha citado a los jóvenes estudiantes de este departamento, a una reunión, que se verificará hoy día, a las 16.30 horas, en los salones de "El Mercurio".

Se ruega la asistencia por la importancia de la reunión, como asimismo la puntualidad en la hora.

CENTRO DE ESTUDIANTES DE LLANQUIHUE. — Se ha citado a los miembros de este Centro a asamblea general, para hoy a las 14 y media horas, en el local de Puente 562.

CENTRO DE ESTUDIANTES DE DERECHO .— (Universidad de Chile). — Sesiones de directorio. — Se cita a los miembros del directorio de esta institución a sesiones permanentes hasta el total despacho de las diversas comisiones en proyecto.

Local: Federación de Estudiantes.

Hora: 9 y media P. M.

EL BAILE DE ESTA TARDE.— Esta tarde, de 4 a 7, se efectuará un gran baile en el Club de Estudiantes, Ahumada 73, en honor del nuevo directorio de la Federación y del que termina sus funciones. Habrá una buena orquesta.

Hay gran interés por asistir a esta fiesta, y ya se han vendido muchas entradas. El baile se realizará impostergablemente aunque llueva. Se ha preparado un buen buffet.

Las señoritas estudiantes pueden asistir sin necesidad de invitación y podrán acompañarse de sus familias.

Entradas para el baile se venden en el Club únicamente, a sus socios y a los estudiantes federados.

Se ruega a los presidentes de centros dar cuenta hoy en la mañana de sus entradas.

El local del Club ha sido especialmente arreglado y la matinée de el Club de Estudiantes promete tener un franco éxito.

Este aviso les basta a los socios del Club de invitación.

En la matinée se cantará el himno de los estudiantes.

CLUB DE ESTUDIANTES. — Horas de comida. — Los socios del Club de Estudiantes tienen en su cómodo local de la calle Ahumada 73, las siguientes horas de comida: almuerzo, de 12 a 1; once, de 3 a 5; comida, de 8 a 9; te, en la noche, de 10 a 12.

El ambiente de cultura y la alegría que se respira en el Club, hace que muchas veces no sólo asistan estudiantes, sino también distinguidos profesionales con sus familias, lo que le da al Club un simpático aspecto familiar. Cada día el local de la calle Ahumada se ve más concurrido y está pasando a constituir el hogar común de estudiantes y profesionales.

CENTRO DE ESTUDIANTES DE FARMACIA. — Cítase a sesión general para el Lunes 26 del presente, a las 3 P. M., en el local de costumbre, y con el fin de integrar el directorio.

Ascensores Eléctricos

de Schindler y Co. Lucerna, Suiza. Unico concesionario para Chile:

LUIS HARNECKER
Bandera 70-A

ARMANDO MORA P.

DENTISTA. — Ayudante clínica operatoria de la E. Dental. Estado 136.

DR. OSCAR BEZANILLA
DENTISTA

Especialidad dentaduras artificiales. Extracciones absolutamente indoloras. Plaza Yungay. Libertad 666. Teléfono 40 (Yungay).

Tengo orden de vender:

EN SERRANO
A dos cuadras de Alameda, casa de un piso con 20 piezas, hall, tres patios. Superficie 19.50 por 62.70 metros. Debe: $ 30,000 a la Caja Hipotecaria.
PRECIO: $ 85,000

EN MERCED
Frente al Parque Forestal. Bonita casa de dos pisos, dos halls y terraza. Debe $ 20,000 al Banco Hipotecario de Chile.
PRECIO: $ 110,000

CARLOS LATORRE H. - Catedral 1109

Gran Sorteo Gratis de un Automóvil "Overland"

y 150 premios más

LA FARMACIA "LA HUMANITARIA"

Deseando que todos sus clientes, sin excepción, puedan tomar parte en este sorteo, regalará a todo comprador un boleto, aunque su compra sea sólo por 20 centavos, así por un igual todos podrán tener opción a este sorteo, que se verificará el día 30 del corriente en los salones de "El Mercurio".

NO SE OLVIDEN DE RECLAMAR EL BOLETO EN LA

FARMACIA "LA HUMANITARIA"

268 - AHUMADA - 268

¡¡DIABETICOS!!

LLEGO AGUA ASDRUBAL

Vuestra cura radical ha llegado, usando el agua mineral, radio-activa

ASDRUBAL

Las aguas minerales de Asdrubal son de excelentes resultados en las enfermedades del aparato digestivo y sus anexos, dispepsias, gastralgia, úlcera simple del estómago, estreñimiento, litrasis biliar, etc.

Probada ésta su eficacia en la litrasis renal úrica, pero en donde más rápida y prodigiosa se deja sentir su acción, es en la **Diabetes sacarina**, pues lleva a la perfección los dos principios en que se funda la medicación hidro mineral de esta enfermedad: el de oponerse a la formación anormal y excesiva de la glucosa, y el de regularizar las funciones que contribuyen a la nutrición orgánica para que reparen los estragos que el mal ha causado.

EN VENTA:

FARMACIA ESPAÑOLA

A. Pena y Cía. -Ahumada 318-Cas. 3499

Las personas interesadas deben hacer luego sus pedidos, pues poca es la cantidad que ha llegado por ahora.

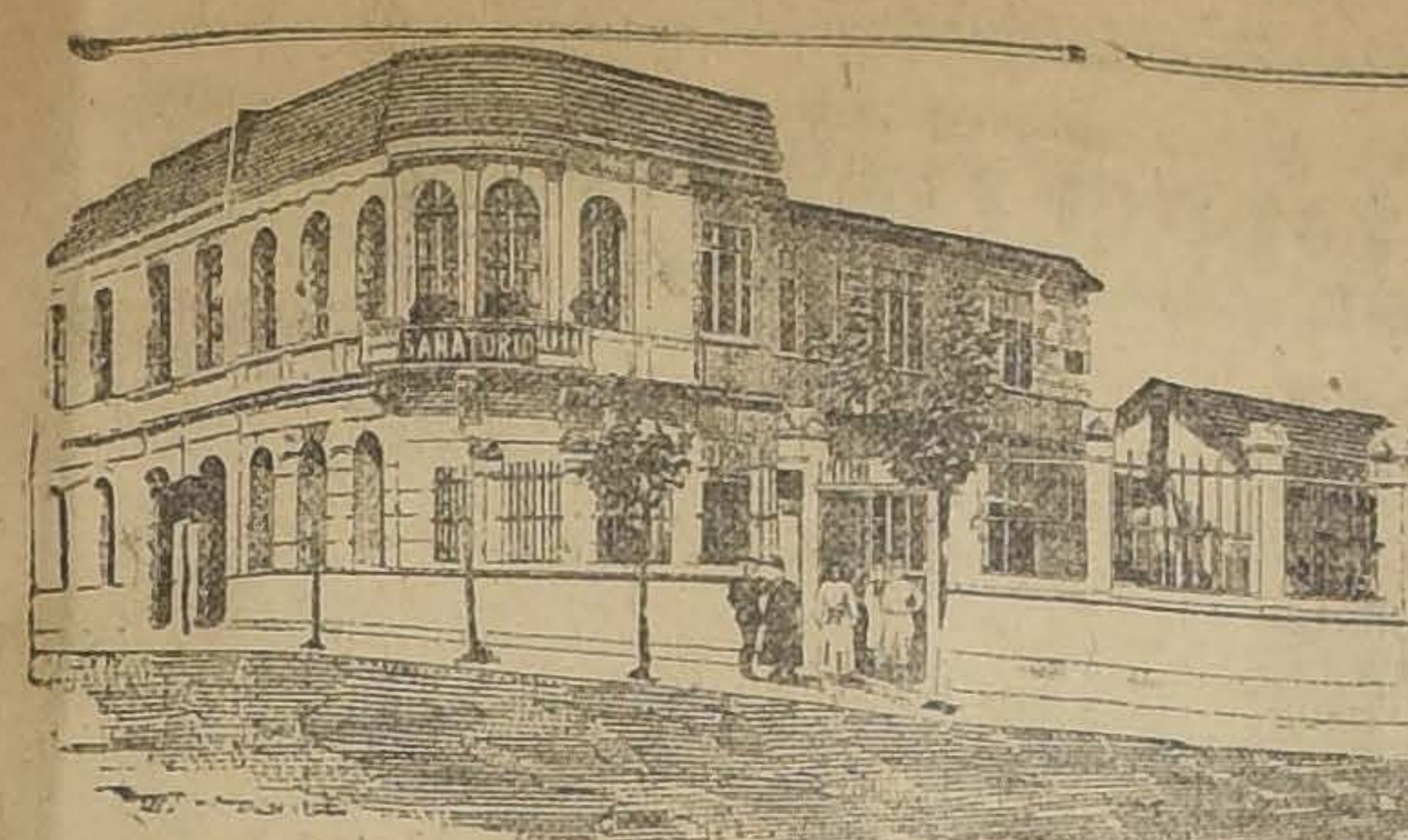

SANATORIO

GRAN PENSIONADO PARTICULAR GENERAL

Para enfermos de operación o que necesitan tratamiento médico por los doctores del Sanatorio o de fuera. Asistencia completa a parto: $ 300. Pabellón aislado para enfermas con fiebre. Salas de operación, curaciones, baños, electricidad, laboratorio, jardín, gran parque. **Avenida Matta 586.**

DR. AQUILES RIVEROS (Propietario)

Ejército y Armada

FEDERACION DE OFICIALES DE RESERVA DE CHILE.—Curso de esgrima. — Con todo entusiasmo, se están llevando a efecto, bajo la dirección del profesor señor Belmar, las clases de esgrima que todo los años organiza esta institución.

Se nos encarga comunicar, que dichas clases se efectúan los días Martes y Jueves, de cada semana, de 18.30 horas a 19.30 horas, en el local de la institución (altos del Portal Mac-Clure).

Las inscripciones para dichas clases pueden enviarlas los señores socios, o por correo a la casilla N.o 2958, o personalmente, en secretaría, en los días y horas mencionados más arriba.

BOY SCOUTS

BRIGADA INSTITUTO NACIONAL. — Por acuerdo del comisionado provincial, se suspende la reunión que iba a tener lugar hoy a las 8 horas, en el Instituto.

DIRECTORIO PROVINCIAL.— La investidura de la Brigada Benjamín Franklin, tendrá lugar en el Parque Cousiño el Domingo 1.o de Junio, como lo anunciamos ayer en "El Ilustrado" y "Nación", y no hoy día.

Instituciones diversas

CONSEJO DE GOBIERNO LOCAL. — Reseña de la última sesión. — El Consejo de Gobierno Local celebró sesión el Jueves próximo pasado presidida por el señor don Jorge Montt.

Se leyeron numerosas comunicaciones de municipalidades que envían sus cuotas del año en curso, que formulan consultas, que envían antecedentes para la Revista, o solicitan planos para Mataderos, o la cooperación del Consejo para obtener el despacho de diversas presentaciones pendientes de la consideración de distintos servicios públicos.

Se leyó una nota en que el Ministro de Hacienda agradece la felicitación del Consejo por su reciente decreto que prohibe la venta de bebidas alcohólicas en los asientos salitreros y mineros, y la respuesta de Vallenar y de Chañarcillo a las circulares números 34 y 35, relativas a la ley de patentes y a la implantación de la instrucción obligatoria respectiva. La segunda da cuenta de que sostiene una escuela municipal dentro de los límites urbanos de la comuna, y una nocturna de hombres en el lugar denominado Cerro Blanco. La de Vallenar ha nombrado una comisión encargada de formar la lista de los niños que en la comuna no reciben instrucción para hacer efectivas las penas del caso; ha establecido una escuela rural 30 kilómetros al sur de la población y otra a 80 kilómetros al norte, y deja expresa constancia del concurso que sobre el particular le ha dado siempre la autoridad administrativa.

Se tramitaron en informe algunas consultas formuladas por La Pampa, Vallenar y Temuco, y fué aprobado un informe del Sr. Dávila recaído en una de San Javier que se relaciona con el cumplimiento de la ley del 11 de Junio de 1901 sobre pavimentación.

Respecto del premio a los alcaldes que, según resolución del 10 de Enero, debió darse en la segunda sesión del mes de Marzo, acordó el Consejo no pronunciarse por esta vez por falta de antecedentes bastantes, y comisionar al consejero don Moisés Vargas para que presente un proyecto de reglamento que sirva de base para la adjudicación del premio.

Finalmente se resolvió sesionar en lo sucesivo cada quince días, Jueves por medio, a la seis de la tarde.

Viña Sta. Elena de Huechuraab

— DE —

SAMUEL SALAS HERRERA

Los precios de la venta de las acreditadas chichas de esta viña, desde el 1.o de Junio próximo, serán:

POR CHUICOS, $ 8 cada uno.
POR MAYOR, $ 14 arroba.

Aguardientes, $ 2 y $ 3 litro, según grados.

Pedidos: **TELEFONO INGLES N.o 7, QUILICURA.**

25-E

PARA LOS BANQUETES
Se toma EL GRAN VINO
Santa Elena
Pídalo en el centro
por teléfono 1890, a
ALFREDO BLANCHARD
El importador de licores finos, cigarros habanos y
— TE —
Calle BANDERA N.o 176

FEDERACION DE LA CLASE MEDIA. — Comisión de construcciones. — El Viernes pasado a las 6 de la tarde, se reunieron los miembros de la Federación, nombrados por acuerdo de la asamblea general, para formar la comisión permanente de construcciones económicas en habitaciones para los federados.

Componen esta comisión, los señores: doctor Juan D. Céspedes, abogados Horacio Muñoz Labbé, ingenieros Manuel Hidalgo, Eusebio Arellano y Julio Giroz y arquitecto Juan León Ibáñez, y señor Carlos Cabrera.

Constituída esta comisión, nombró presidente a don Eusebio Arellano; vice-presidente, a don Manuel Hidalgo; secretario, don Juan León Ibáñez; tesorero, don Julio Giroz; consultor en materias legales; don Horacio Muñoz Labbé; consultor higienista, doctor Juan D. Céspedes.

Después de emitirse diferentes ideas con respecto al modo y manera cómo pueda cada federado obtener habitaciones cómodas e higiénicas, con sólo el pago del arriendo, mensual, hasta llegar a ser propietario, se acordó:

1.o Comunicar a la junta directiva su constitución y elección de mesa de esta comisión.

2.o Reunirse todos los Viernes de 6 a 7 de la tarde y funcionar con el número que asista.

3.o Queda comisionado cada uno de los miembros de esta comisión, para llevar en la próxima reunión un programa de trabajo que diga relación con la misión encomendada.

4.oComisionar al consultar en materias legales, presente en la próxima sesión, un estudio correspondiente a las construcciones económicas que por ley están exentas del pago o gravámenes de contribuciones y demás franquicias que estas propiedades gozan;

5.o Recomendar a cada miembro de esta comisión la asistencia asidua a las reuniones a fin de llevar a la práctica en breve tiempo la misión confiada.

6.o Invitar a todos los federados que lo deseen emitir ideas que tengan relación co nesta comisión para su estudio.

CENTRO ESPAÑOL. —Hoy tendrán lugar en esta institución una interesante matinée, velada y baile social.

A las 3.30 P. M. como de costumbre, matinée infantil con biógrafo.

A las 9.30 P. M., a pedido de numerosas y distinguidas familias se pondrá por segunda vez en escena la grandiosa comedia dramática en tres actos titulada "La enemiga".

Se dará fin a esta hermosa fiesta con un lucido baile social.

LIGA CONTRA LA TUBERCULOSIS. — Sesión de directorio. — Presidió el doctor don Emilio Aldunate.

El tesorero señor Belloni, dió lectura al movimiento de fondos y estado de Caja.

El doctor Pardo Correa leyó la memoria anual del Asilo Marítimo de Cartagena, que será impresa junto con la memoria del directorio.

El doctor Pardo hizo presente que por varias razones y en especial por la epidemia de influenza de fines del año pasado, el estado de salud de los niños al llegar a Cartagena dejó mucho que desear; varios iban recién convalecientes o aún no sanos; otros enfermaron allí, contagiando por los anteriores y a su vez devueltos a Santiago. En las dos primeras remesas fué cuando más se hizo notar aquella circunstancia y ya en la tercera y sobre todo en la cuarta, el resultado fué muy bueno.

Respecto de la alimentación se hizo algunos cambios cuya ventaja se pudo apreciar muy pronto: se reemplazó 100 gramos de carne por 200 de azúcar en diferentes formas; el arroz por los frejoles, cuyas cualidades alimenticias son muy superiores y se duplicó la ración de leche; la única insuficiencia importante consistió en que la cantidad de pan disponible no fué bastante para satisfacer a los chicos que lo pedían a toda hora. Los demás alimentos fueron tan abundantes que, para 80 niños se repartían 110 raciones.

Entró en seguida el directorio a ocuparse del programa que piensan desarrollar las señoras para allegar fondos; nuestra situación dijo el presidente, es angustiosa, pues la penuria fiscal ha hecho disminuir a la mitad la subvención que debería recibir la Liga. Se tomaron al respecto varios acuerdos importantes.

Después de tratarse varios asuntos de orden interno, se levantó la sesión.

En la última sesión se dió lectura al siguiente telegrama enviado por el doctor Oscar Fontecilla, delegado chileno al Congreso del Niño de Montevideo:

"Señor presidente de la Liga Contra la Tuberculosis. — Santiago. — Tuve agrado exponer sección Higiene y asistencia Congreso del Niño, obra Liga contra la Tuberculosis de Santiago. — Doctor Fontecilla.

En respuesta se le envió el siguiente telegrama:

"Liga contra la Tuberculosis agradece su oportuno recuerdo de esta institución y lo felicita por brillante actuación. — Doctor Aldunate, presidente".

SOCIEDAD DE REPRESENTANTES COMERCIALES E INDUSTRIALES DE CHILE. — El secretario de esta institución nos encarga advertir a los socios que la reunión que debía efectuarse el Lunes 26 a las 9 P. M., ha sido anticipada en la hora, designándose las 2 P. M. en punto.

Por ser segunda citación, se celebrará **sesión con el número que asista.**

SOCIEDAD CENTRAL DE ARQUITECTOS DE CHILE. — Presidida por don Josué Smith Solar y con asistencia de la mayoría de los directores, sesionó últimamente esta Sociedad.

Se leyó el acta de la sesión anterior y fué aprobada sin modificación.

En seguida se dió cuenta de las bases del concurso para balneario que abrió la Ilustre Municipalidad de Viña del Mar y se leyó la presentación hecha al señor Alcalde de esa ciudad, y se acordó enviarle una nota haciéndose solidaria de ella todo el directorio y pidiéndole que se acceda a modificar las bases del concurso a fin de que, modificado, pueda tener mejor éxito.

A continuación se procedió a revisar las categorías del nuevo arancel, quedando ellas, aceptadas en su totalidad.

Se acordó citar a sesión para el primer Jueves de Junio a la hora reglamentaria, a fin de continuar con el trabajo de modificar **el** arancel y la formación de la nómina definitiva de los socios actuales.

Cuestiones locales

CLAUSURA DE CABALLERIZAS. — A solicitud de la Inspección de Higiene, la Alcaldía ha decretado la clausura de los locales siguientes:

Establo de la calle Marín número 16, que tiene anexos unas caballerizas y que se encuentra en pésimo estado de limpieza.

Sitio abierto situado en la Avenida República, al costado de la Escuela de Arquitectura, el cual está convertido en inmundo basural.

Caballerizas de calle de Sazié N.o 2990, por estar en gran desaseo.

Y criadero de cerdos, situado en Bascuñán Guerrero N.o 699, cuyo estado antihigiénico está infestando el barrio.

ESTACIONAMIENTO DE VEHICULOS. — En la tarde de ayer, en la sala de comisiones del Municipio, se reunió nuevamente la comisión encargada de estudiar el reglamento del tránsito público.

Asistieron los señores Prefecto de Policía, señor Toledo Tagle; señor Luis M. Rodríguez, comandante del Cuerpo de Bomberos señor Luis Phillips y dos señores delegados, actuando como secretario don Fernando Lopetegui.

Se trató ampliamente el punto relativo al estacionamiento de vehículos, tanto particulares como de arriendo, especialmente en las calles centrales de la ciudad, dejándose para las próximas sesiones los puntos que restan para dar término al proyecto de reglamento del tránsito público.

Noticias administrativas

RECARGO ADUANERO. — En el Ministerio de Hacienda se ha fijado el recargo aduanero para la semana que se inicia en 81.93 o|o.

El 20 por ciento en letras sobre Londres o Nueva York de los derechos de exportación se cobrarán a razón de 20 peniques 204 milésimos de penique por cada peso, oro de 18d.

LICENCIA JUDICIAL. — El Ministerio de Justicia ha concedido 15 días de licencia al promotor fiscal de Tocopilla señor Francisco Basterrica.

EN EL EXTRANJERO. — En el Ministerio de Relaciones se ha recibido una comunicación anunciando que en Londres, a bordo del vapor "Rossun", dejó de existir el marinero chileno Manuel Torrecilla, natural de Los Vilos, deja algunos bienes de fortuna y su familia puede pasar a recogerlos al Ministerio citado.

AGENTE DE ADUANA. — El señor Roberto Bandrad ha sido reconocido por el Ministerio de Hacienda como agente autorizado para el despacho de mercaderías por la aduana de Valdivia.

TESORERIA FISCAL DE TRAIGUEN. — El Ministerio de Hacienda ha aceptado la renuncia que hizo de su puesto el tesorero Fscal de Traiguén señor Santiago Rojas Riesco y nombró en su reemplazo zo de su puesto el tesorero Fiscal de Chillán, señor Joaquín Carrasco.

TRIBUNALES

CORTE SUPREMA

Movimiento habido en 24 de Mayo de 1919

El Excmo. Tribunal se ocupó de las causas en acuerdo.

Falladas de acuerdo:

Apelación procurador Mariano Serrano, conf. resolución apelada; Banco Mobiliario con Alejandro Rosselot, casación en la forma, sin lugar; redactor señor Figueroa; Dos recursos de queja de Hermenegildo Schiavetti en juicio Baburizza etc., ha lugar; redactor señor Fóster R.

Desistidas:

Nieto y Co. con Miguel Rachitof, casación en el fondo; Teodoro von der Heyde con Domingo Peñafiel, casación en el fondo.

Examen de abogado:

Fué aprobado don Alejandro Lagos Rivera.

CORTE DE APELACIONES

Movimiento habido en 24 de Mayo de 1919

Primera Sala. — 1 Contra Lizana, revocada; 2 Contra Valenzuela, acuerdo.

Falladas de acuerdo:

Seckel con Seckel; Seckel con Seckel; Recurso de queja Cornejo, sin lugar; Recurso de queja Ormezzero, sin lugar.

Alegaron:

En la 2, don Moisés Vargas, revocando.

Segunda Sala. — 1 G. Apelgren, revocada; 12 Contra A. Galleguillos y otros, trámite.

No vistas las demás.

Pendiente de ayer: Contra Guevara Rómulo.

Tercera Sala. — 1 Quintanilla con contreras, aprobada; 2 Avaria con Municipalidad de Santiago, confirmada; 3 Contra Borguese y otros, revocada; 4 Muerte de A. Espinosa, aprobada; 5 Muerte de C. Caviedes, aprobada; 6 Hurto a S. Lazo, aprobada; 7 Hurto a C. Urbina, aprobada; 8 Contra Zumaeta, revocada; 9 Contra Salinas, confirmada; 10 Contra Salazar, acuerdo.

Falladas de acuerdo:

Aguilar con Parat; Vallejos con Fisco.

Alegaron:

En la 8, don Teodoberto Alvarez, revocando.

Cuarta Sala. — 1 P. Valvet con C. Porter, confirmada; 2 Fisco con Deudores morosos, fallada; 3 G. Burgalat con J. Tagle, confirmada; 4 O. Garcés con Convento La Merced, suspendida; 5 M. Peredo con G. Jaña, ha lugar; 6 Gath y Chaves, reclamo patente, ha lugar; 7 Compañía Salitrera Antofagasta con Fisco, suspendida; 8 Sociedad Ric. Lyon y Cía. con Felipe Herrera, trámite.

No vistas las demás.

Alegaron:

En la 1, don Santiago Lazo con don Manuel Menao.

En la 3, don Osvaldo Vial V. con don Maximiliano Roldán.

En la 6, don Francisco Langlois por el reclamo.

Quinta Sala. — 1 Contra Agüero, confirmada; 2 Contra Valenzuela, confirmada; 3 Contra Rojas, confirmada; 4 Contra Rivera, confirmada; 5 Contra Covarrubias, confirmada; 7 Contra Riquelme, confirmada; 8 Cáceres con Díaz, confirmada; 10 Contra Pérez, confirmada; 11 Schmidt con Pinto, confirmada; 12 Monserrat con Tolosa, confirmada; 13 Masana con Concha, confirmada; 16 Contra Toledo, confirmada; 17 Achurra con Lindsay, confirmada; 18 Contra Muñoz, revocada.

Fallada de acuerdo:

Munizaga con Fisco.

Alegaron:

En la 12, don Jorge Costa, revocando.

En la continuación de ayer, don Jorge O. Ruiz con don Julio Bonniard.

SECRETARIA FABRES

Ingreso civil

J. M. Santibáñez con J. Moya, tercer juzgado; N. de Sperlinga con H. Espejo, quinto juzgado; Banco Santiago con R. Lorca, cuarto juzgado; W. Gontauld con P. L. Villegas, tercer juzgado; L. Pinto con J. Aspide, quinto juzgado; J. A. Rodríguez con R. Toledo, 4.o juzgado; M. Dávila con A. Rogat, cuarto juzgado.

Ingreso criminal

Contra J. Quezada, Rengo; Contra A. Granifo, Rengo; Contra M. Román, Rengo; Contra F. 2.o Frías, segundo juzgado; Contra L. Fábrega, tercer juzgado; Sumario por muerte de M. D. Millacori, Rengo; Sumario por muerte de A. Maldonado, Rengo.

PRIMERA SECRETARIA

Ingreso criminal

Recurso de hecho de Ramón García, primera instancia; Contra L. Goodholme, tercer juzgado; Contra L. Basualto, tercer juzgado; Contra A. Fernández, tercer juzgado; Contra P. Liga, tercer juzgado; Contra Emma López, tercer juzgado; Contra C. Luppi, tercer juzgado; Contra R. Amaya, tercer juzgado; contra C. Atrezio, tercer juzgado; Contra T. Muñoz, trecer juzgado; Contra V. Alfani, tercer juzgado; Contra J. Allel V., tercer juzgado; Contra R. Inostroza, tercer juzgado; Contra J. Córdova, tercer juzgado.

Ingreso civil

Pinto con Aspide, quinto juzgado; Moreno con Canalistas Teno, Curicó; Labbé con Farfán, Curicó; Soto con Pavez, Curicó; Sánchez con Gajardo, Curicó; Larenas con Schutz, Rengo; Lira con Gilles, quinto juzgado.

GUIA PROFESIONAL

ABOGADOS

ARTURO ALESSANDRI
ARTURO ALESSANDRI R.
VICTOR ACEVEDO L.
Domicilio y estudio, Delicias 1158. Horas de oficina: 9 a 11.30 y de 16 a 18.30. Tel. Ing. 1414. Tel. Nac. 1833.

CARLOS A. RUIZ B.
Morandé 432.

TIMOLEON ANGUITA A.
Bandera 287.— Consultas sobre leyes de contribución.
2828-E-30

ERNESTO BARROS JARPA
Gálvez 88. Teléfono 1845.

CLARO Y Cía.
Luis Claro Solar, Samuel Claro Lastarria, Héctor Claro Salas, Fernando Claro Salas. Morandé 231. Teléfono 2355.

ALCIBIADES CARRILLO
Trasladóse Bandera 161. Casilla 1214

LUIS MALAQUIAS CONCHA S.
Asuntos civiles, criminales, accidentes, apelaciones. Compañía 1065. Casilla 1083.

VICTOR CELIS MATURANA
LEON DEPASSIER
Oficina de asuntos judiciales. Morandé 432. Casilla 2853.

J. ENRIQUE COSTA
y JORGE COSTA
Teléfono 1076. Santo Domingo 1131.

ALBERTO DURAN B.
Santo Domingo 1145. Casilla 2914.

FERNANDO ERRAZURIZ TAGLE
Notario Abogado. Bandera 345. Casilla 926, desde las 9 h. a las 18 h.

HERNAN ECHEVERRIA C.
Morandé 244. Domicilio, Carrera 172

JORGE ERRAZURIZ TAGLE
Estudio, Morandé 434.

NICANOR ELGUETA N.
Galería Alessandri 19-A (altos). Teléfono Inglés 586.

FERNANDO MOLLER BORDEU
ROBERTO URZUA PUELMA
Morandé 291. Piso 2.o, Of. 14.

FERNANDO FIGUEROA V.
CARLOS VICUÑA FUENTES
Estudio: Catedral 1355. Casilla 3694 Teléfono 930.

ARTURO FERNANDEZ P.
Morandé 450. Teléfono Inglés 27.

GALV. GALLARDO NIETO
Ahumada 168, altos. Teléf. 2343.

DANIEL FELIU
OSCAR FELIU H.
Merced 557. Teléf. 582. Casilla 3277

JORGE GALLARDO NIETO
Asuntos civiles y criminales.— Morandé 356. Teléfono 1956.

MANUEL GAETE FAGALDE
Notario-abogado, Huérfanos 1242. Teléfono Inglés 1356. De 9 a 18.30. Domicilio: Vergara 261.

EDUARDO GREZ PADILLA
Catedral 1425. Teléfono 1144.

HECTOR ARNALDO GUERRA
Juicios criminales y civiles. Estudio y domicilio: Sto. Domingo 1175.

RAMON SEGUNDO GIMENEZ
Morandé 450. Piso 2.o, Oficina 33. De 10-11 y 15-17.

MARTIN Y HERNAN
FIGUEROA ANGUITA
San Antonio 717. Teléfono 1681.

OSVALDO HEVIA L.
Morandé 244. Casilla 1831.

BERNARDINO LEIVA
Abogado. Bandera 526. x-9168-21-a

IGNACIO MARCHANT S.
Abogado. Puente 681. — Teléfono 2450.

LORENZO MONTT
AMBROSIO MONTT WILMS
Compañía 1207.

MANUEL MERINO E.
LUIS MERINO E.
Arturo Prat 506. Estudio: Huérfanos 1235. Casilla 1207. Teléf. 2077.

ROBERTO DE PETRIS
Morandé 251. Teléf. 363. Casilla 4044. Juicios civiles, criminales y de comercio. Asuntos de jurisdicción voluntaria. Alegatos de provincia. Consultas.

NAZARIO CHACON DEL CAMPO
Morandé 466. Casilla 3211. Teléfono 966.

ARMANDO QUEZADA A.
PEDRO AGUIRRE C.
PEDRO DAZA BRANTES
Casilla 2861. Morandé 432.

HUBERTO SALGADO GALLARDO
Causas civiles, criminales, alegatos Corte Suprema. Bandera 152 y Puerto San Antonio.

ENRIQUE TAGLE MORENO
GUSTAVO KALTWASSER DIAZ
Estudio: Huérfanos 1153. Cas. 855.

LEOPOLDO URRUTIA
Banco Hipotecario de Chile, de 11 a 12 Santa Rosa 128, de 14 a 18.

MEDICOS

Dr. ARNELLO
Cirugía. Anestesia general. Venéreas. Consultas: García Reyes 17, de 12-15. Hospital S. Vicente 16-18.

Dr. ALCAINO
Oídos, nariz, boca, garganta. Especialista. Hospitales Niños y Salvador. Consultas: 14-17. Dieciocho 257. Teléfono 257.

Dr. AMENABAR OSSA
Oculista 14 años Europa, 3 años médico director Hospital Ojos Condado Stafford (Inglaterra). Merced 494. De 13.30-16. Clínica y Pensionado. Av. Matta 1131. De 9-10.

Dr. AGUILAR
Cirugía. Sífilis. Enfermedades señoras. Consultas 13-15. San Isidro No. 229.

Dr. LEONIDAS AGUIRRE A.
Especialista enfermedades de niños y afecciones pulmonares. Consultas: 10 a 11 y 13.30 a 15.30. San Francisco 116.

AFECCIONES PULMONARES Y NERVIOSAS
Rayos X. Dr. Fontecilla. Estudios Europa. Delicias 1626. 2-4.

Dr. ARAYA ECHEVERRIA
Cura las enfermedades nerviosas y mentales con las aplicaciones electroanestésicas. Catedral 1867.

Dr. ARTURO BARRAZA A.
Vías urinarias, sífilis. Puente 557. De 15 a 18.

Dr. FUENZALIDA BRAVO
Profesor enfermedades niños. Merced 560. Teléfono 1721. De 14-16.

Dr. BORQUEZ SILVA
Estudios Europa. Pulmón, corazón, estómago e intestinos. Rayos X. De 14-17. A. Prat 80. Teléfono 6019.

Dr. BISQUERTT
Vías urinarias, sífilis. Se trasladó a Moneda 859. 15 a 18. Casilla 2563.

Dr. CARLOS BOLIVAR S.
Medicina general.—Delicias 210. — De 13 a 15.

LABORATORIO CLINICO
Del Dr. Santander. Reconocimientos de la sífilis, orina, sangre, etc. Rayos X. Moneda 821.

Dr. JOSE MARIA BUSTOS
Oculista, Vergara 134. De 15 a 16. Teléf. 2204.

Dr. JULIO BUSTOS
Médico de ciudad de Santiago. Medicina interna, niños, sífilis. Recoleta 707. 2-4.

Dr. LUCIO CORDOVA
Medicina general. Consultas: 1 1|2 a 3 1|2. Monjitas 230.

Dr. LEONIDAS CORONA T.
Laboratorio clínico. Delicias 868 (frente a Estado). Consultas de 16 [illegible] Teléfono 2483.

Dr. BRAGA CASTILLO
Rayos X. Merced 136. Teléfono 1293. Consultas de 9-10 y de 13-16.

Dr. MANUEL CALVO MACKENNA
Médico del Pensionado de San Vicente. 13 a 15. Compañía 1309. Teléfono Inglés 556.

Dr. LEON CHONCHOL
Titulado en París. Medicina general. Piel, venéreas. Consultas: 14 a 17. Santo Domingo 739.

Dr. W. E. COUTTS
Estudios en Inglaterra. Consultas de 13 a 17. San Martín 372.

Dr. CASTRO OLIVEIRA
Garganta, nariz oídos. Estado 62. De 15 a 18.

Dr. CABEZON DIAZ
Enfermedades de niños. Ortopedia y Cirugía. Consultas 13 a 16. Nataniel 142.

Dr. ENRIQUE DAVILA H.
Medicina interna. Consultas de 11 a 12. San Ignacio 243.

Dr. EUGENIO DIAZ LIRA
Cirugía de Niños y Ortopedia
Agustinas 1270. Teléfono 2285.

Dr. RICARDO DONOSO
Estudios en Europa. Medicina interna, especialmente pulmón, corazón. Agustinas 619.—13.30 a 15.30.

Dr. PAULINO DIAZ
Moneda 1963. Teléfono 1178. 13 1|2 a 16. Sábados 8 a 12.

Dr. ESPINA
Rayos X. Medicina interna. Estudios en Europa. Delicias 1228, esquina Gálvez. Teléfono Inglés 2102. Consultas 1 1|2 a 4 P. M.

Dr. FRANCISCO EDWARDS
Vías urinarias. Consultas de 14 a 16. Teatinos 14.

Dr. JULIO EASTMAN
Catedral 2673. De 13 1|2 a 15 1|2. Teléfono 2637. Casilla 1571.

Dra. JULIA E. GUTIERREZ C.
Partos, señoras, niños. Se trasladará 1.o Junio Carmen 77.

Dr. FERRADA ALEXANDRE
Piel, sífilis, urinarias. Compañía 1470. Casilla 2865. De 14 a 17.

INSTITUTO MEDICO
de Fisioterapia, diagnóstico. Director Dr. Fraga. Estudios Europa, Medicina general. Enfermedades señoras. Reconocimiento enfermedades métodos modernos. Exámenes; sangre, orinas, desgarro, secreciones, etc. Rayos X. Electricidad médica. Radioterapia. Tumores del útero sin operación. Alameda 540-A, de 2-4.

Dr. FERRER
Enfermedades internas adultos, niños. Tratamiento especial del asma. Delicias 1234. De 13 a 15.

Dr. ARTURO FRITZ
Medicina general. Jefe Policlínica. Piel y sífilis. 15-17. Huérfanos 1353

Dr. MORAGA FUENZALIDA
Medicina y cirugía de niños. Cochrane 118. Teléfono 2804. 13-15.

Dra. MARINA FUENZALIDA
Unicamente señoras y niños. Consultas de 13 a 15. San Martín 41.

Dr. ARISTIDES GONZALEZ C.
Prof. extraordinario. Obstetricia. Partos, enfermedades señoras. 13 a 15. Cas. 1551. Teléf. 2789. Huérfanos 628.

Dr. ENRIQUE GONZALEZ
Estudios Europa. Estómago, intestino, hígado diabetes, obesidad, reumatismo.—2-4. Castro 105.

Dr. ERNESTO GREENE
Estudios Europa. Cirugía, ginecología. Consultas 14 a 16. San Martín 509, esq. Catedral. Teléfono 2860

Dr. GARCIA GUERRERO
Vicuña Mackenna 955. Consultas 15 a 16. Teléf. No. 9 (Santa Elena).

Dr. LUIS GODOY H.
Cirugía y anestesia general. Consultas: 13-16. Delicias 1367. Tel. 2541

Dr. JORGE HERRERA ROGER
Médico Hospital de Niños. Teléf. 2079. Delicias 2558. Consultas: 13-15.

Dr. ALEJANDRO INFANTE
Enfermedades de niños. Médico del Hospital de Niños San Luis. Consultas: 13 a 16 Delicias 253.

Dr. ROBERTO JARAMILLO B.
Ejército 707. Teléfono 142, Parque.

Dr. A. KORNER ANWANTERD
Estudios en E. U. Cirugía, ortopedia. Consultas: 14 a 17. Santo Domingo 623.

Dr. ANDRES KOENIG
Medicina interna. Sífilis. — Claras 549.—14-15.30.

RICARDO KUSCHEL S.
Cirugía general. Consultas: 3 1|2-5 San Antonio 275. Teléfono 1344.

Dr. ARMANDO LEON L.
Médico-cirujano. Catedral 1642. Consultas 13 a 15.

Dr. F. LANDA Z.
Médico de ciudad de Santiago. Rosas 1050. Teléfono 1003. Piel, partos, enfermedades de señoras. 12-16

PROFESOR LUCO
Enfermedades nerviosas y mentales. Merced 336.—13-15.

Dr. MORALES VILLABLANCA
Prat 356. Consultas 11-12 y 6-7.

Dr. MALBRAN
Bandera 736. Enfermedades mentales y nerviosas.—14-17.

BASILIO MUÑOZ P.
Médico cirujano. Consultas de 15 a 16 horas. Catedral 1588.

Dr. CAMPOS MENDEZ
Medicina interna. Corazón, hígado, sífilis. 10-12. Huérfanos 2311 y 14-17 Bandera 62.

Dr. MOUAT S.
Ginecología-partos. Ex-jefe de Clínica Ginecológica Dr. Korner. Brasil 25. Consultas: 13-16.

CORA MAYERS G.
Médico cirujano. Niños y señoras; consultas de 16-18. Compañía 1607.

Dr. ITALO MARTINI Z.
Ojos, oídos, nariz y garganta. Delicias 227. Consultas 14-16.

DOCTOR MIDDLETON CRUZ
Oídos, nariz, garganta. Trasladóse: Miraflores 540.—16-18.

Dr. LUIS MIRANDA
Residente Hosp. Sn. Vicente. Sto. Domingo 2959, de 13-16.

Dr. AURELIO MORALES
Vías urinarias, sífilis. Lira 21. 17-19.

Dr. MONTERO
Prof. de dermatología, sifilografía. Piel, sífilis, génito urinarias. Prat 309.

Dr. MEZA OLVA
Estudios en Europa. Medicina interna. Especialmente pulmón, corazón, riñones, sífilis. Laboratorio Clínico. Consultas: 15-16. Dieciocho 268.

SIFILIS
VENEREAS Y PIEL
Dr. F. Grohnert B.
Moneda 1592. Consultas: 14-18.

Dr. JUAN MONTENEGRO
Enfermedades de niños. Consultas 14-16. Compañía 1770.

Dr. OHLERICH
Titulado Alemania y Chile. Medicina general adultos y niños. Teléfono 332. Consultas 14 a 16. Trasladóse Teatinos 336.

Dr. DAVID PULIDO
Enfermedades niños. Sto. Domingo 1646. Teléf. 2152. Consultorio: Sto. Domingo 1695. 1 a 4.

Dra. ERNESTINA PEREZ
Se trasladó a Compañía 1289, casi esquina Teatinos. Consultas de 14-17

Dr. LEA PLAZA
Enfermedades de sistema nervioso. Monjitas 308. 13-15.

Dr. OTTO PHILIPPI
Enfermedades de niños. Santo Domingo 320, esq. San Antonio. Consultas 13-15. Teléfono 2416.

Dr. PAREDES F.
Especialista enfermedades señoras. Jefe Policlínica Prof. Korner. Medicina, cirugía. Amunátegui 33. De 2-4

PROFESOR PARDO
Cirugía y enfermedades de señoras. Consultas: de 14-16. Ejército 119.

Dr. PRUNES
Estudios en Europa. Jefe de Clínica. Piel, sífilis, venéreas. Merced 490. Casilla 2894.

Dr. RICARDO PERALTA G.
Cirugía general, especialmente de niños. Claras 471.

Dr. MARCIAL PARADA
Oídos, nariz, garganta. Delicias 1626. Teléfono 2844. De 15 a 17.

Dr. L. QUINTEROS ENCINA
Médico legista. Cirugía, partos. 13-15. Alameda 239.

Dr. QUIROGA
Puente 559. Consultas 16 a 18. Teléfono 277.

Dr. FDO. ROMERO AGUIRRE
Partos. Enfermedades señoras. Cirugía. Catedral 2429.

Dr. NACIANCENO ROMERO
Laboratorio Clínico. Puente 559. Consultas: 17 a 19.

Dr. EDUARDO DE RAMON
Clínica, enfermedades de señoras. Consultas: 13-15. Maestranza 340.

Dr. JOEL RODRIGUEZ P.
Estudios en Europa. Medicina interna, especialmente estómago, intestinos. Rayos X. Consultas: 14-16. Claras 421.

Dr. SANTANDER
Estudios Europa. Medicina interna, estómago, intestinos. Rayos X. Moneda 821. De 13-15.

Dr. OSVALDO SALAS C.
Catedral 2529. Medicina de adultos y niños. Sífilis. Consultas 13-16. Teléfono 2791.

J. SCHWARZENBERG L.
Enfermedades de niños. Consultas de 13 a 15, excepto Jueves y Sábado. San Antonio 275. Teléfono Inglés 1344.

Dr. SUARES ALVAREZ
Especialmente afecciones de la vista. Santo Domingo 1283. Consultas: 13-15.

Dr. RAMON SILVA LEON
Enfermedades de señoras y partos. Catedral 1611.

Dr. STUARDO
Estudios Europa. Enfermedades niños. Consultas: 13-16. Agustinas 1684. Teléfono 2245.

Dr. ULLOA DOMINGUEZ
Puente 559, de 1 a 4. Independencia 1726, de 10 a 12.
3190-f-10

Dr. VARGAS SALCEDO
Cirujano. Consultas: 14-16. Teatinos 354. Teléfono 1060.

Dr. TORNERO
Piel, sífilis, venéreas, 13-15 y 18 a 19. Maturana 439.

Dr. TORRES TORRES
Jefe Clínica Prof. Korner. Enfermedades señora, cirugía. Catedral 1249. De 15 1|2 a 17.

Dr. VIVES BRAVO
Estudios Europa. Enfermedades niños. Monjitas 317. Teléfono 2895.

Dr. A. VALENZUELA R.
Estudios en Europa. Tratamiento sin drogas. Cultura física. Medicación natural. Santo Domingo 843. Consultas 14-16.

Dr. DIAZ VELASCO
Medicina interna. Niños. Sífilis. Consultas 13 a 16. Vergara 474.

Dr. G. E. VIDAL S.
Consultas 14-16. Delicias 2646.

Dr. VALENZUELA LARRAIN
Cirugía general, ginecología. Consultas 13-15, menos los Viernes. Catedral 2092.

Dr. WAUGH ALDUNATE
606| Medicina interna, venéreas, sífilis. Reacción de Wassermann.
914| Consultas: 14-16 1|2. Catedral 198

Dr. VIDAL OLTRA
Sífilis. Medicina interna. De 4 a 6. Laboratorio Clínico. Riquelme 44.

Dr. VILLALON
Enfermedades de la vista. Estudios Europa. Santo Domingo 606. Consultas 13-15.30.

Dr. WIREN
Oídos, nariz, garganta. Claras 47[illegible] 2-4. Policlínica, 8 1|2-11 A. M. Sólo para enfermos escasos recursos.

Dr. ZUÑIGA C.
Partos. Enfermedades de señoras. Jefe Clínica Obstetricia. Avenida España 472. Consultas 13-15. Teléfono 111, Parque.

DENTISTAS

VICTORINO ALONSO
Dentista. Estudios en Philadelphia. Moneda 1184.

A. ARREDONDO REYES
Dentista. Instalación moderna. Trabajos garantidos. Delicias 2774. (Portal Edwards).

M. AYLWIN T.
Estudios Europa y Estados Unidos. Delicias 261. Casilla 3972.

SALVADOR CASTILLO U.
Jefe clínica Prótesis Escuela Dental. Moneda 1588.

F. CASTRO C.
Dentista. Ayudante Escuela Dental. Especialidad puentes, coronas Estado 250.

CLODOMIRO CONTRERAS
Ayudante Clínica Operatoria Escuela Dental. Maestranza 340. Consultas: de 13 a 18.

RAFAEL URQUIETA
Consultas diarias y atención nocturna de 21-23. Agustinas 853.

MUÑOZ LOBOS Hnos.
Dentistas. Extracciones sin dolor. Somnoformo. Puentes. San Diego 807-448. Teléfonos 107-108.

EDUARDO HOLLSTEIN
Catedral 1787.—De 10-12 y 13-15.

MAURICIO M. BALTIANSKY
Dentista. Cirugía dental. Enfermedades de la boca. Arturo Prat 935.

Dr. GUSTAVO CERDA LOPEZ
Dentista. Cirugía dental, extracciones difíciles. A. Prat 1548.

J. A. CASTRO OLIVEIRA
R. CASTRO OLIVEIRA
Estado 62.

JOSE LUIS CABRERA M.
Dentista. Teatinos 549, entre Catedral y Santo Domingo.

ARTURO SIERRA
Dentista.— Compañía 1463.

FORTUNATO ENCINA F.
Especialidad puentes, coronas y placas. Agustinas 849.

Dr. A. JAIME GONZALEZ
Cirujano dentista. Agustinas 1220. de 9 1|2 y 14-18.

VICENTE REAL D.
Dentista. Trasladóse a Santo Domingo 1516.

J. CAMARGO SANGINES
Carmen 32.—De 1 a 5.

CORIOLANO LARA VALLE
Ex-ayudante Escuela Dental. Regresó. Av. España 86.

Dr. LUIS PELLIZA C.
Especialidad puentes, coronas y planchas. Agustinas 849. Casilla 776.

Dr. GUILLERMO VELASCO M.
Estudios en Filadelfia. Catedral 1261

Dra. ELVIRA ROSAS S.
Bandera 76.

INGENIEROS

ALBERTO LARENAS F.
Ingeniero. Claras 162. Casilla 420.

OFICINA TECNICA
Lorenzo Claro Lastarria, Ing. Civil. Morandé 285. Teléf. 1963. Cas. 1491.

ARQUITECTOS

EDUARDO TASSO
Construcciones, transformaciones, reparaciones. Honorarios 8%. Planos, presupuestos.—Morandé 131.

CORREDORES

LUIS RAMIREZ SANZ Y AUGUSTO OVALLE CASTILLO
Bandera 51-55. Teléf. Ing. 2511.

MATRONAS

RITA COSTA DE SANCHEZ
Trasládase de Huérfanos 2428 a Echáurren 459.

CELIA CASTILLO
Matrona ginecologista. Clínica Privada. Atiende llamados fuera Santiago. U. Americana 32.

B. THOMPSON
Matronas. — Trasladáronse San Bernardo, Maipú 104.—Reciben pensionistas.

E. ESPINOSA
Clínica Privada de Obstetricia
Señora Reyes. Matrona ginecologista. Establecimiento moderno. Atendido por dos cirujanos especialistas. Recibo enfermas de todas partes del país. Curaciones internas. Partos indoloros. Absoluta reserva. Precios médicos. Esmeralda 636.

LUZ A. DE BUSCHLOH
Matrona. Asistencia toda hora. Manuel Mont. 2555.

CLINICA
Ana G. Vargas Barrera. Partos, enfermedades señoras. Recibe pensionistas. Cochrane 985.

MATRONA BRAZO
Trasladó su Clínica de Cumming 544 a Huérfanos 2566. Clínica acreditada más de 14 años. Recomendada por los médicos especialistas. Enfermedades de señoras. Curaciones internas. Inyecciones. Recibe pensionistas. Atención fuera de Clínica. Consultas completamente reservadas. Asistencia médica. Servicio especial de coches para las enfermas fuera de Santiago. Precios equitativos.

MERCEDES ROJAS
San Diego 932. Recibe enfermas cualquier tiempo. Consultas privadas, precios módicos.

"PENSIONADO MURFFI"
Parto pensión $ 40. Curación flores blancas. Examen grátis. Pago vencido. San Diego 360.

Mme. E. FRAGNAUD
Matrona francesa. Consultas de 1 a 5. Manuel Rodríguez 647.

CARMELA TORO G.
Pensionistas. Atiende toda hora. Chacabuco 662.

ROSA ALIAGA DE N.
Matrona. Aplico inyecciones. Carmen 527.

VARIOS

S N. HAYASHI
Masaje médico científico. Estudios en Japón. Atiende toda curación de masaje. Claras 490. De 2 a 4.

CONSULTORIO FEMENINO DE CULTURA FISICA
Vello.—Extracción segura por señoritas competentes bajo vigilancia médico. Masaje, gimnasia, hidroterapia, electricidad etc. Trátanse niños mal desarrollados, anemias, estítiques, reumatismo, obesidad, enfermedades respiratorias, digestivas, defectos pecho, columna vertebral o cara, como cutis seco o grasoso, espinillas, lunares, cicatrices, etc. Masaje de belleza, manual y eléctrico. Santo Domingo 848, entre 21 de Mayo y San Antonio.

INSTITUTO DE BELLEZA
Elva de Tagle. Especialista estética femenina. Extrae el vello radicalmente. Moneda 1037.

Sección Valparaíso

ABOGADOS

ANIBAL CRUZAT O.
Abogado. Prat 72. Casilla 1293.

ENRIQUE A. SKINNER
Prat 109. Teléfono Inglés 820. Nacional 112.

GUILLERMO AZOCAR ALVAREZ
MIGUEL AYLWIN C.
Serrano 238. Teléfono 1588.

AURELIO CRUZAT
Abogado y procurador del número. Estudio: Prat 72.

FERNANDO GANDARA P.
Abogado. Agente General de "La Nación" en Valparaíso. Cochrane 893. Casilla 689.

GUILLERMO RIVERA C.
GUSTAVO RIVERA BAEZA
Calle Serrano 173. Valparaíso.

AGENTES

Y EMBARCADORES DE ADUANA

PEDRO SANTIBAÑEZ G.
Serrano 69. Teléfono C. T. C. S. Casilla 200. Valparaíso.

CORREDORES

GUILLERMO ARNOLD
Vende chalets, terrenos, fundos, arrienda casas amobladas, Viña del Mar Alvares 730.— Valparaíso.

LÁPICES VENUS

17 grados fijos y 2 de copias. Para aquellos que exigen lo mejor.

VENUS
Búsquese el acabado de fantasía

LÁPICES VELVET

Banda Azul
El Velvet es único en su clase
VELVET
American Lead Pencil Co.
Nueva York E. U. A.

Representante:

E. E. WRIGHT,

Morandé 342 - 346.
Teléfono Inglés 432,
Casilla 1837.

José Robinovitch

CASILLA 1234.—TELEFONO 1856
HUERFANOS 2653
SANTIAGO

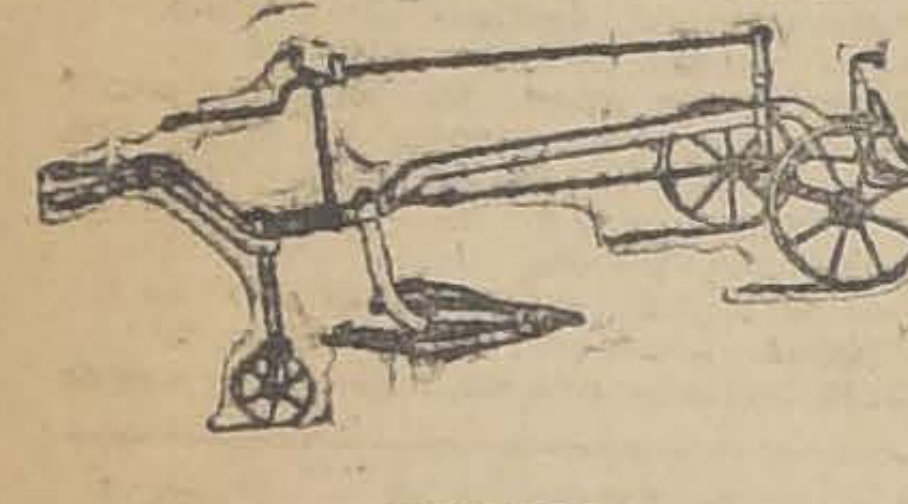

— OFRECE —

- Sacadores de papas.
- Clavos para embarcaciones, negros y galvanizados.
- Estanques, 18 litros.
- Tapas Alcantarillados.
- Carretillas, todos tipos
- Escaños y sillas, para jardines.
- Arados, en general.
- Palas Mono, importadas y nacionales.
- Palas buey fundidas.
- Rastras 30 y 24 clavos.
- Rastras de discos para tierras gredosas.
- Repuestos para toda clase de arados.

A más bajo precio de plaza

A LOS Arquitectos

Se solicitan planos para la construcción de un edificio en Santiago, destinado a Oficinas del Banco de Chile.

Pormenores en el mismo Banco. 12-F

ASERRIN

BLANCO Y COLORADO

Gran existencia.

717-República-717

(FABRICA)

PAPELES para Ingenieros

Ferroprusiato
Ferrogálico
de Calco y
Cuadriculado

Telas calcar marcas "Sagars" y "Dowse" a precios muy convenientes, ofrecen

POR MAYOR:

Hardy Menelaus y Cía.

BANDERA 88

Notables ocasiones en Trajes para Niños

Puestos en venta en el momento más oportuno de la estación

TRAJES forma marinero en casimir de color, buena clase, doble cuello de satín. Para edad de 2 a 6 años, $ 23. De 7 a 10 años... $	25.00
TRAJES forma marinero, en cheviot azul y fantasía, doble cuello de satín. Para edad de 2 a 6 años, $ 27. De 7 a 10 años $	29.00
TRAJES modelo cazador en casimir de color forrados en satín. Para edad de 7 a 10 años. $ 32. De 11 a 13 años... $	34.00
TRAJES modelo cazador, en cheviot azul y colores fantasía, forrados en satín buena calidad, especiales para colegiales. Para edad de 7 a 10 años, $ 37. De 11 a 13 años... $	39.00
TRAJES forma vestón, en casimir azul y fantasía, modelos de moda, forros de satín, hechura fina. Para edad de 9 a 10 años, $ 41. De 11 a 13 años. $	43.00
TERNOS vestón en cheviot azul y en colores fantasía, forrados en satín, modelos de moda. Para edad de 13 a 17 años. . $	45.00
TERNOS vestón, en casimir de novedad, variedad de colores, forrados en satín, hechura fina. Para edad de 13 a 17 años... $	69.00
SOBRETODOS en casimir buena calidad, colores de moda, medio forro de satín, hechura esmerada. Para edad de 13 a 17 años... $	59.00

CASA FRANCESA

Exemas, Herpes, Caparrosa, Sarpullidos, Granos, Rojeces, Impétigos, Soriasis, Intertrigo, Prurigo, Humores fríos, Zona, Sicosis, Diviesos, Empeines, Enfermedades de la pierna, Ulceras Varicosas, Flebitis, Manifestaciones sifilíticas.

Millares de curaciones y el constante favor de los médicos del mundo entero, vienen hoy á consagrar la eficacia segura y absoluta de esta obra maestra, única, de la Medicina:

El Depurativo Richelet

cuya composición eminentemente científica le constituye en el más autorizado, al propio tiempo que el más poderoso específico contra los vicios de la sangre, todas las enfermedades de la piel y de la circulación, las úlceras de la pierna y las manifestaciones sifilíticas

A cada frasco acompaña un folleto ilustrado, en español, que contiene los informes necesarios referentes al tratamiento Richelet.

Depósito en todas las buenas Farmacias y Droguerías. Laboratorio L. Richelet, de Sedán, 6, r. de Belfort, Bayonne (Francia).

VIÑA COUSIÑO MACUL

Los vinos más sanos y recomendados del país, caldos exclusivos de su propio viñedo, se venden en el comercio y en el

DEPOSITO GENERAL

San Ignacio 423-Teléf. 197, Parque

Reparto a domicilio

"La Providencia"

SOCIEDAD ANONIMA COOPERATIVA DE SEGUROS, AHORROS Y EDIFICACION

De conformidad a lo establecido en el artículo 42 de los Estatutos, el Registro de Accionistas se cerró el 1.o del actual. Santiago, 15 de Mayo de 1919.

EL SECRETARIO.

El que viaja debe tener un.

"THEROZ"

Anafe portátil con el combustible sólido "THEROZ". Pastillas instantáneas, sin humo ni olor, hollín ni ceniza.

El más seguro y más rápido.

EN VENTA:

Casa Francesa - Fratelli Castagneto.
Mercería Santiago - Moletto Hnos.
Julio Hamel, Delicias 1932.
Daniel Blin, Delicias 1769.
Mercería San Pedro.
Rafael Madariaga, Pasaje Balmaceda N.o 1.

Por mayor:

CARLOS MATAS

CASILLA 2399

LIBROS! LIBROS! LIBROS!

MANUALES INDUSTRIALES:

C. Colombo: Manual del Ingeniero . . . .
S. Bertolio: Manual del Minero y del Buscador de Minas . $ 12.00
D. Spataro: Manual del Saneamiento de Poblaciones . $ 9.00
G. Chiovati: Manual del Obrero Mecánico y del Maestro de Taller, tela . . . . . . $ 10.50
A. de Ihering: Tecnología Mecánica . . . . . . $ 6.00
I. Ghersi: Recetario Industrial . . . . $ 7.50
G. Ronchetti: Manual de Pintura para los aficionados, tela $ 14.00
A. F. Conillon: Métodos Prácticos para la fabricación de tintas y betunes . . . . . . $ 12.00
Meyer y Bonomi da Monte: Colores y Barnices . . . $ 6.00
V. Calzavara: Motores de Gas de Alcoholes y Petróleo . $ 9.00
L. Cey: La Caldera de Vapor . . . . $ 13.50
P. Lepetit: Manual del Tintorero y del Quitamanchas . $ 13.50
G. Muffone: La Fotografía, Manual para aficionados . . $ 14.00
L. Sassi: Recetario Fotográfico . . . . $ 9.00
I. Casali: 145 modelos de edificios económicos, casas baratas, villas y granjas . . . . $ 7.50
A. Marro: Corrientes Alternas, Sencillas, Bifásicas y Trifásicas . . . . $ 15.00
E. Piazzoli: Instalaciones y explotaciones de alumbrado eléctrico, 2 tomos . . . . . $ 15.00
A. Astolfoni: La Pila Eléctrica . . . . $ 22.50
Riera y Santamaría: Acumuladores Eléctricos . . . $ 5.50
W. C. D. Whetham: Teoría de la Electricidad Experimental . . . . $ 5.00
IMPORTANTE.— Todo comprador tiene derecho a un $ 10.50 boleto del sorteo que se efectuará el 30 del presente, de un automóvil y 150 importantes premios más. Toda comunicación debe ser dirigida a

LIBRERIA NASCIMENTO

AHUMADA 265.—CASILLA 2293.—SANTIAGO
M. CARLOS JORGE N.—(Sucesor de Juan Nascimento).

EL PUEBLO DE SANTIAGO

VIVE CON HOLGURA

GRACIAS A LA REALIZACION EXCEPCIONAL QUE ESTA LLEVANDO A EFECTO DURANTE ESTE MES, EN TODOS SUS DEPARTAMENTOS, LA ACREDITADA CASA

"AL PRECIO FIJO"-Ahumada 51-57

FABRICA DE ROPA BLANCA Y CONFECCIONES PARA SEÑORAS, NIÑAS Y GUAGUAS. — CAMISERIA Y TRAJES PARA NIÑOS. — GRAN DEPOSITO DE CALZADO.

SECCION CONFECCIONES Y ROPA BLANCA PARA SEÑORAS, NIÑAS Y GUAGUAS.

Trajes para señora; gran variedad de calidades y hechuras desde . . . $	30.00
Polleras negras y de color desde . . . . $	10.50
Abrigos de ricos casimires, hermosas hechuras desde . . . . . . $	55.00
Blusas en Viyella, franela, etc., gran surtido desde . . . . . $	6.50
Matinées de viyella, moletón, etc., desde . . $	9.00
Refajos de moletón de lana, festoneados desde $	7.00
Corpiños de moletón de lana grueso, desde . . $	4.00
Calzones de rica franela festoneados, desde . . $	4.00
Vestiditos para niñita; gran surtido en clases, colores y tamaños desde . . . . $	4.30
Abriguitos para niña de todas edades, de casimir, forrados desde . . . $	15.60
Capas de rico moletón con capucha desde . . . $	8.00
Ajuares para guagua, adornados, desde . . . $	9.00
Ajuares de seda para bautizo, valor $ 200, a . $	85.00
Gorritas, zapatitos, baberos y toda clase de ropa de guagua, a precios sin competencia.	
Bombachas y cuadros, moletón desde . . . $	1.70
Un saldo de paletocitos de rico moletón con cuello, festoneados, el par a . . . . $	7.00
Corpiñitos moletón desde $	1.40

¡¡OJO!! En ropa de guagua hacemos rebajas especiales llevando varias prendas.

ESTA ES LA CASA QUE POSEE LOS PRECIOS MAS BAJOS DE ROPA BLANCA EN SANTIAGO, POR SER ESTA DE FABRICACION PROPIA. SE LIQUIDAN COMO RECLAME 50,000 CAMISAS DE DIA DESDE $ 3.50 ADORNADAS CON CALADOS, FESTONES O BORDADOS Y CINTAS, DE RICO LIENZO INGLES.

SECCION CAMISERIA y TRAJES PARA NIÑOS

Camisas para caballeros, desde . . . . $	4.00
Camisetas, desde . . . $	3.45
Calzoncillos de punto desde . . . . $	3.45
Calcetines, rica clase, desde . . . . $	1.00
Medias para señora, gruesas, desde . . . . . $	1.00
Corbatas, gran surtido, desde . . . . $	1.80
Trajes para niños, gran surtido, desde . . . . $	12.90
Guardapolvos, delantales, calzoncillos de todas clases, camisas de dormir, toallas, cuellos, puños, ligas, suspensores, bufandas, pyjamas de viyella, etc., etc., todo en realización a precios rebajados.	

SECCION CALZADO

En la gran baratura de nuestros departamentos de calzado, ponemos a disposición de nuestra distinguida clientela nuestro enorme surtido de calzado para señoras, caballeros y niños, a los precios más bajos de Santiago por ser trabajado el ramo de **CALZADO** en combinación con otros artículos.

Sírvanse consultar precios y compararlos con los de otras casas. Hay botines de box-calf y cabritilla para caballeros, artículo de primera calidad, horma americana, desde **$ 15.50.**

Colosal surtido en zapatos de señora desde **$ 10.**

Gran surtido en botas de señoras desde **$ 20.**

Se realiza como réclame una partida de botas de señora, en charol con caña de previl o cabritilla, y de cabritilla completas, todas cosidas a mano, valor $ 35, al precio excepcional de $ 25.

"AL PRECIO FIJO"- Ahumada 51-57

NOTA.—Remitimos a provincias cualquier artículo que se nos pida y devolvemos el dinero si no es de su entero gusto.

MUEBLES

Sólidos y elegantes con grandes **facilidades** de pago, encontrará Ud. un surtido completo en la fábrica.

La Americana

ARTURO PRAT 1272

POCOS FRASCOS

DEL INCOMPARABLE

TÓNICO "ÉXITO"

devuelven al cuerpo debilitado

FUERZA Y SALUD

La inmejorable composición de este

VALIOSO MEDICAMENTO

contiene los ingredientes necesarios, más eficaces y—bajo garantía—inofensivos para un seguro, rápido y notable aumento de la fuerza vital de los

NERVIOS Y DE LA SANGRE!

Recomendado por muchos médicos!
A $ 4.50 el frasco en las mejores Boticas!

ADVERTENCIA IMPORTANTE!

No existe ningún Tónico capaz de convertir la sangre dentro de pocos días, sino es absolutamente necesario tomarlo durante un par de semanas con toda regularidad para conseguir efectos verdaderos y duraderos.

Cada persona débil o reconvaleciente debe hacer un ensayo con el gran

TÓNICO "ÉXITO"

y quedará ampliamente satisfecha de los

ESPLENDIDOS RESULTADOS

que conseguirá!

La marca registrada

"EXITO"

garantiza siempre un producto de primer orden e irreprochable bajo todo punto de vista.

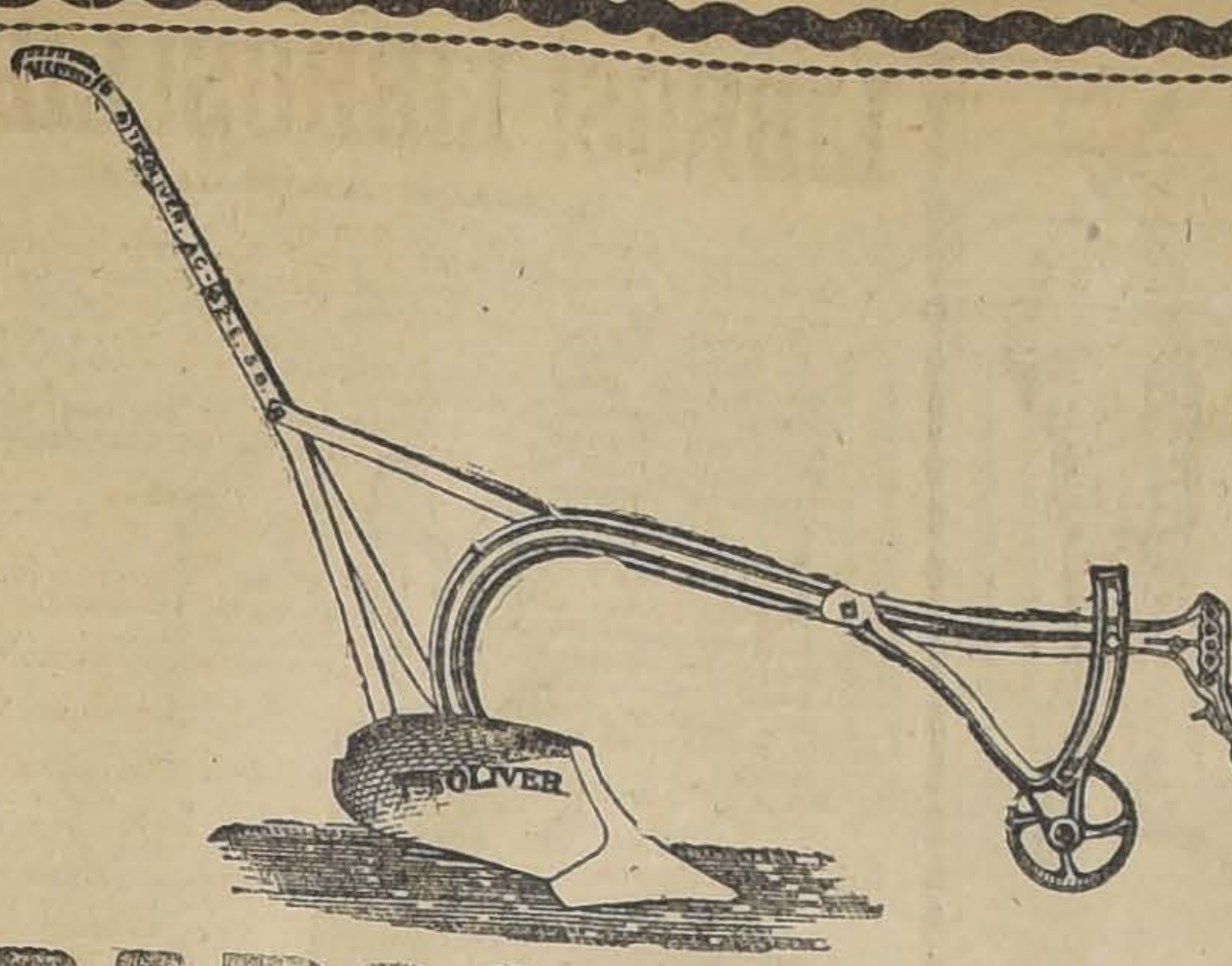
ARADOS "OLIVER"
Recibiremos en Santiago en pocos días más de las siguientes marcas
"INVENCIBLE" "VENCEDOR"
"ARAUCANO" "HUASCAR"
UNICOS IMPORTADORES
Grace y Cía. (Chile) Huérfanos 1087 Santiago
SOCIEDAD ANONIMA

HIPODROMO CHILE

Las carreras de la mañana

Apreciaciones y pronósticos

Si el tiempo lo permite, la reunión de carreras a efectuarse en la mañana de hoy, debe tener su éxito asegurado, en vista del programa sobresaliente que ofrece. Compuesto de seis pruebas, en todas ellas la elección de un candidato ofrece grandes dificultades, lo que hará, que la opinión se manifieste dividida entre los diversos competidores.

La mañana dará comienzo, con el premio "Seductora", primera serie, donde los preferidos del "talent" serán Burrito, Gregorita, Fibrita, Epu Lev y Calamón; entre estos la carta más autorizada debe ser Fibrita, que tiene en su abono, su reciente performance de hace cuatro días, que le bastará repetirla para adjudicarse la victoria. Sus enemigos más serios deben ser Epu Lev y Burrito, los que recomendamos para los placees.

Seis productores de dos años, solamente se han presentado, a disputar la prueba reservada a su categoría, y de los cuales tal vez desertará Así si, que se encuentra con dolencias a las manos. Indudablemente que Guerrita, debe arrastrar con la mayoría de las opiniones, y si no gana es porque debe ser muy malo. En resumen, como el pronóstico no puede ser otro, indicaremos a Guerrita para ganador, y para escoltarlo señalaremos a Unxia.

Numeroso es el lote que se ha dado cita, en los 1,200 metros del premio "Sauvegnonne, donde parecen ir equilibradas las calidades de Lag, Chilca, Socio, Regata y Terrible. Entre estos, la elección es difícil, pues, no se puede prescindir de ninguno por el temor de que resulte el ganador. Nuestras preferencias están por Lag, para ganador, y para placees Chilca y Terrible.

En la cuarta carrera la presencia de Betún, ahorra toda clase de comentarios, de lo contrario la prueba habría resultado lucida, pues van varios animales que podrían haberse desempeñado con éxito. Sin entrar en mayores comentarios, dejaremos en el lugar preferente a Betún y para los placees a Nora y Elegantón.

En los 1,500 metros del premio "Salitre", nos parece que Floriser, puede esta vez anotarse un tanto a su favor, ya que los competidores que lleva no son de gran calidad, ni cosa que se parezca. En los placees pueden entrar varios, nosotros vamos a indicar a Blue and White y Fragata.

La mañana se ciera, con los 1,100 metros del premio "Sourire", donde Alga a 49 kilos, la vemos colocada como para no poder perder. Vizcaino, podría dar cuenta de nuestra favorita; pero como últimamente no se ha visto en muy buena forma, lo vamos a dejar en el primer lugar del placé. Para el puesto siguiente nos pronunciaremos por Rasqueta.

RESUMEN

1.a Carrera.—Fibrita, Epu Lev y Burrito.

2.a Carrera.—Guerrita y Unxia.

3.a Carrera.—Lag, Chilca y Terrible.

4.a Carrera.—Betún, Nora y Elegantón.

5.a Carrera.—Floriser, Blue and White y Fragata.

6.a Carrera.— Alga, Vizcaino y Rasqueta.

MONTAS Y COMPETIDORES PARA LAS CARRERAS DE LA MAÑANA, EN EL HIPODROMO CHILE.

1.a Carrera.— Urr. A. Ataniel; Album, P. P. Cancino; Burrito, E. Escobar; Gregorita, M. Araya; Fibrita, U. Núñez; Epu Lev, J. Ver-

CLUB-HIPICO

7.as CARRERAS DE OTOÑO
Domingo 25 de Mayo de 1919

PRIMERA CARRERA A LAS 14 H.—Premio GUAYALI. — 4,400 metros m|m. (Steeplechase) 14 saltos. — Handicap para caballos de 3 1|2 años y más. — Inscripción: $ 25. — Premio: $ 2,500 al 1.o

PREPARADOR	DUEÑO	NOMBRES	PESO	EDAD		PADRE	MADRE	TRAJE DEL JINETE
D. Galas	Claudio Lyon	1 **Vago**	80	7	F	Pirapó	La Vague	Azul marino, G. blanca
J. Cavieres	Los Aliados	2 **Platón**	75	6	31|32	Poseur	Montana	Azul eléct., M. solf., G. az. eléc.
D. Yáñez	Tally Ho	3 **Jack Money**	65	4	7|8	Frondeur	Paper Money	Blanca y lac. en rued., G. azul
A. Muñoz	C. Alarcón	4 **Fiosol**	64	8	13|16	Fio	Soul	Azul y amar. a cuad., G. colorada
P. Marchessini	I. Larraín	5 **Bolivar**	61	6	1|2	Fatal	Sin antec.	Oro, cue., pres., pñ. y G. negra
J. M. Canales	E. de Caballería	6 **Pillín**	59	8	F	Saint Dory	Polola	Celeste y colorado por mitad
G. Avila	V. M. Toledo	7 **Cómico**	58	6	F	Etolo	Lavabo	Azul, M. verdes G. lacre
P. Bagú	Army and Navy	8 **Almendrito**	57	5	F	Almendro	Hungría	Lacre, M. bl. y azul list., G. azul
I. Espinoza	S. Falvovich	9 **Canciller**	56	6	F	Celso	Chancellerie	Solf. crz. blca. M. vrd. G. salf.

SEGUNDA CARRERA A LAS 14.30 H. — Premio GARZA. — 1,100 metr os. — Para caballo de 2 años, nacidos en Chile, que no hayan ganado. — Peso: 54 kilos. — Inscripción: $ 35. —Premio: $ 3,500 al 1.o

P. Rebolledo	Raul Bories	1 **Berlinicke**	54	2	15|16	Hassard	Lady Ivy	Morado oscuro, M. y G. naranja
E. Urbina	M. Henríquez	2 **Cambio**	54	2	1|2	Ogro	Sin antec.	Morada y oro en rued., M. y G. on
A. Rodríguez	David Lara	3 **Decidido**	54	2	F	Prince Floriz	La Notairesse	Plomo, M. y G. negra
I. Yáñez	London	4 **Durbar**	54	2	F	Pioneer	Transmute	Azul alam. oro, M. lac., G. azul
H. Pérez	F. Vassí	5 **Guignol**	54	2	F	Viraró	Lady Penguin	Guinda, M. paja, G. guinda
J. Cavieres	Jorge Silva S.	6 **Liverpool**	54	2	F	Burgomaster	Terracota	Verde, M. bl. y verde list., G. verd
P. Polanco	Chacabuco	7 **Mackensie**	54	2	F	Rolando II	Marcelle	Colorada, M. azules, G. blanca
F. Guzmán	Junior	8 **Ull**	54	2	F	Olascoaga	Mesalina	Azul oscuro, G. amarilla
J. B. Castro	A. Perio	9 **Upas**	54	2	F	Olascoaga	Flighty Bit	Tricolor en rued, M. lac., G. azul
M. Soto	J. Antonio Díaz	10 **Dazzle**	52	2	F	Pioneer	Bravata	Amar. y verd. c. rojo, M. y G. am.
A. Muñoz	Cruz de Oro	11 **Demanda**	52	2	F	Mead	Skyline	Naranja, M. y G. negra
R. Soto	S. Agliatti	12 **Guillotina**	52	2	F	Jack's Green	Kosima	Bl. lunars. verd., M. lac., G. tric.
S. González	Liguria	13 **Huérfana**	52	2	F	Rolando II	Fougère	Lacre, G. verde
P. Bagú	Army and Navy	14 **Luminosa**	52	2	F	Altanero II	Liane	Lacre, M. bl. y azul list., G. azul
E. Emeres	A. Gatica	15 **Madrileña**	52	2	F	Siberien	Ravenne	Blanca, brazaletes y G. negra.
A. Huerta	José Besa	16 **Uva**	52	2	F	Olascoaga	Madelón	Gris perla y oro en rued., G. negra

TERCERA CARRERA A LAS 15 H.— Premio GLADIADOR. — 1,100 metros. — Para todo caballo. — Handicap. — Inscripción: $ 20. — Premio: $ 2,000 al 1.o

P. Maldini	Alexmalva	1 **Baldramina**	58	4	F	Barsac	Berta	Lila y negro listado
J. Cavieres	Banzai	2 **Fusil**	58	3	F	Etolo	Teresa	Plomo oscuro, G. lacre
C. Boncerio	D. Dighero	3 **Cadorna**	56	3	1|2	Pioneer	Sin antec.	Blanca, M. y G. azul
P. Boncerio	L. Muñoz B	4 **Defensa**	55	5	F	Etolo	Loncomilla II	Caqui, cue. y alam. azules, G. am.
C. Lacalle	Mabille	5 **Mary Garden**	55	3	F	L'Aiglon	Valemont	Bron. M. solf. braz. bron., G. solf.
P. Polanco,	El Laurel	6 **Vístula**	55	3	F	Volador	Caravana II	Azul, M. coloradas, G. blanca
J. Cavieres	H. Pizarro	7 **Hot Stuff**	54	3	F	Stolypin	Pimienta II	Azul, cuello, puños y G. oro
J. Rodríguez S.	Urbión	8 **Compiegne**	53	3	F	Marte II	Cortejada	Salmón, M. y G. verde
A. Castro	I. Sánchez	9 **Gloria del Turf**	52	4	15|16	Hassard	Omega	Morada ala. oro, M. lac. y G. oro
Propietario	I. Yáñez	10 **Guabiyú**	51	3	F	Barsac	Gloriole	Rosada y celeste, G. listada
E. Emeres	A. Gatica	11 **Quelen**	50	3	F	Siberien	Ravenne	Blanca, brazalet. neg., G. blanca
D. Yáñez	L. Fontecilla	12 **Coplista**	48	4	F	Burlesco	Jacinta	Amarillo, lunares y G. morada
C. Rodríguez S.	Bristol	13 **Embrollona**	47	3	F	Polar Star	Chismosa II	Blanca, G. azul
C. Rodríguez S.	Bristol	14 **Alboroto II**	43	3	F	Batifondo	My Gir II	Blanca, G. azul
S. Avila	V. M. Toledo	15 **Caupolicán IV**	45	5	F	Oviedo	Realidad	Azul M. verdes, G. lacre
D. Vial	E. Gajardo	16 **Lilita II**	43	3	F	Barsac	Lilí II	Violeta, G. lacre
P. J. Medina	Nelroco	17 **Milly**	43	3	F	Altanero II	Mimosa II	Verde

CUARTA CARRERA A LAS 15.30 H.—Premio GREEN AND WHITE. —1,500 metros. — Para caballos nacidos en Chile, que no hayan ganado más de una carrera desde el 1.o de Enero de 1919. — Handicap. — Inscripción: $ 20. — Premio: $ 2,000 al 1.o

M. Cubillos	El Parque	1 **Darwin**	60	5	F	Burlesco	Chicana	Azul y bl. en ruedas, G. azul
A. Guittienne	Espoir	2 **Harry Lauder**	54	5	F	Almendro	Heather Blosson	Amarilla, M. az. coc. oro
I. Yáñez	San Vicente	3 **Titanic**	54	3	F	Olascoaga	Wansbeck	Morada, faja M. y G. oro
D. Yáñez	F. Aldunate	4 **Incauto**	53	5	F	Le Rappel	Sentencia	Habano
A. Muñoz.	G. Schlack	5 **Alice Belle**	52	4	F	Alanés	Wedding Belle	Blanco y neg. list., G. blanca
F. Guzmán	Kangaroo	6 **Swallow**	52	6	F	Bannockburn	Woodland Rose	Rosada, brazaletes y G. blanca
W. Fariña	Los Robles	7 **Cautín**	51	3	F	Rodilard	Desiree	Oro viejo, puñ. y G. blanca
S. Silva	Los Alamos	8 **Duke**	47	4	F	Altanero II	Licisca	Blanco y celeste list., G. colorada
A. Huerta	José Besa	9 **Barbarroja**	44	5	1|2	L'Aiglon	Sin antec.	Gris p. y oro en rued., G. negra
M. Collao	S. Castillo	10 **Rolanda**	42	6	3|4	Rolando II	Envidiosa	Azul y am. a cua., M. azules, G. bl.

QUINTA CARRERA A LAS 16 H.—Premio JOCKEY CLUB ARGENTINO (clásico). — 1,400 metros. — Para reproductores de 2 años, nacidos y criados en la República Argentina, y ya adquiridos el día de la inscripción.—Peso: 54 kilos. — Entrada: $ 250. —Premios: 650 argentinos oro, donado por el Jockey Club de Buenos Aires, al 1.o, el 65% del valor de las entradas al segundo y el 35% al 3.o

H. Pérez	Los Aliados	1 **Antaño**	54	2	F	Pearl River	Hellene	Azul eléct., M. solfer., G. azul eléc.
F. Guzmán	Ecurie Indécis	2 **Desconfiado**	54	2	F	Pimental	Paquerette	Azul y granate listado, G. azul
M. Quiroga	Index	3 **Duque de El**	54	2	F	Craganour	Lady Helen	Amarilla, M. y G. chocolate
P. Polanco	Collanco	4 **Fairfax**	54	2	F	Pearl River	Hosanna	Negra cruz lila, G. lila
P. Maldini	Alexmalva	5 **Kalandor**	54	2	F	Fisherman	Golden Rambler	Lila y negro listado
D. Galaz	Emilio Petit	6 **Maestro Cantor**	54	2	F	Duc D'Albe	La Doradon	Naranja, G. azul
F. Rojas	F. C. Prain	7 **Oiseau Bleu**	54	2	F	Oviedo	Morondonga	Oro viejo, M. negras, G. bl.
P. J. Medina	Taltal	8 **Porto Alegre**	54	2	F	Barsac	Purple Hearthr.	Azul y col. listado, M. col.
J. Celpa	Los Bomberos	9 **Reflejo II**	54	2	F	Black Prince	Reticence II	Blanca faja azul, M. y G. col.
F. Guzmán	Daniel J. Lyon	10 **Salpicón**	54	2	F	Val d'or	Carbonada	Turquesa, M. y G. blanca
F. Polanco	A. Dinana	11 **Validol**	54	2	F	Anteo	Cifra	Verde, G. grosella
P. Polanco	A. Marchessini	12 **Zulfekar**	54	2	F	Pearl River	Bayoneta	Amarilla y azul list., G. blanca
M. Soto	Luis Portales	13 **Altair**	54	2	F	Pearl River	Asteria	Chocolate, brazaletes y G. oro
I. Yáñez	London	14 **Eylau**	52	2	F	Pearl River	Berezina	Azul alam. oro., M. lac., G. azul
L. A. Figueroa	B. F. Bernstein	15 **Nedda**	52	2	F	Your Majesti	Caravana	Rosa seca, G. esmeralda
J. Dalmau	Burlesco	16 **Tiránica**	52	2	F	Pearl River	Tiranía	Lac. alam. oro., G. lac. coc. oro
P. Bagú	C. E. Riofrío	17 **Vendimia**	52	2	F	Ducato	Victorina	Colorado, cruzado y G. turquesa

SEXTA CARRERA A LAS 16.30 H.—Premio GIOCONDA. — 1,500 metros. — Para caballos nacidos en Chile, que no hayan ganado más de una carrera desde el 1.o de Enero de 1919. — Handicap. — Inscripción: $ 20.—Premio: $ 2,000 al 1.o

A. Guerra	R. Urgelles	1 **Eslabón**	58	4	F	Etolo	Elza	Solferino cruzado blanco
J. R. Vielma	D. de la Sotta	2 **Ragusa**	58	6	15|16	Rampart	Inmortelle	Solferina y ver. por mit., M. solf.
S. González	C. Plaza	3 **Balaclava**	57	4	F	Jou Jou	Camargo	Solf. M. ver. manz., G. sol. y ver.
M. Collao	E. Delgado	4 **Bow**	56	3	F	Altanero II	Vizcacha	Azul, M. acero, G. lacre
R. Soto	S. S. Ahues	5 **Merchant**	56	4	F	Celso	Mme. Comfrey	Celes. y bl. p. mit., M. cel., G. lac
P. Polanco	A. Marchessini	6 **Malmaison**	55	3	F	Lord Bobs	Rebeca	Oro cruzado azul, G. lacre
R. Amaro	Los Aliados	7 **Copla**	52	6	F	Etolo	Hellene	Azul eléctrico, M. y G. solferino
J. Cavieres	H. Pizarro	8 **Fierabrás**	51	3	F	Jack's Green	Jonquille	Azul, cuello, puñ., alam. y G. oro
J. Cavieres	H. Pizarro	9 **Hot Stuff**	49	3	F	Stolypin	Pimienta II	Azul cuello puños y G. oro
I. Espinoza	R. Valenzuela	10 **Bonitilla**	50	4	A.A.	Oran	Chinchilla	Oro cruzado y G. lacre
A. Rodríguez	A. Buzeta	11 **Traidor**	48	3	F	Saint Dory	Fama	Blanca y lacre en rd., G. blanca
I. Tapia	E. Amion	12 **Esopo**	44	4	7|8	Lauderdale	Viyella	Negra, brazlts. y G. ofelia

SEPTIMA CARRERA A LAS 17 H.—Premio GREEN CAP. — 1,100 metros. — Para todo caballo. — Handicap. — Inscripción: $ 25. — Premio: $ 2,000 al 1.o

C. Rodríguez S.	P. Rosselot	1 **Le Rhone**	66	4	F	Barsac	La Loire	Verde manz., braz. y G. negra
J. 2.o Vaccaro	Víctor Várgas	2 **Alvia**	63	5	3|4	Almendro	Pavía	Oro brazaletes y G. negra
J. B. Castro	A. Peric	3 **Llay-Llay**	59	5	F	Barsac	Lilí II	Tric. en rued., M. lacres, G. azul
P. Polanco	El Laurel	4 **Rex White**	55	4	31|32	Defensor	Maya White	Azul, M. coloradas, G. blanca
C. Fuentes	H. Cortés	5 **Girasol**	52	4	1|2	Julio César	Sin antec.	Azul, G. perla
P. Rebolledo	St. Jean	6 **Ocampo**	52	4	F	Oviedo	Moussme	Crema y verde listado
R. Amaro	G. Schlack	7 **Rústico**	51	4	7|8	Alanés	Rusia	Blanco y negro lis., G. blanca
M. Maldonado	F. Villa	8 **Costanera**	49	4	23|32	Constant	Meva	Amar. M. am. y lac. list. G. lac.
W. Fariña.	Los Robles	9 **Cautín**	48	3	F	Rodilard	Desiree	Oro viejo, puñ., y G. blanca
O. Rister	Solferino	10 **Bretaña**	48	5	F	Lord Bobs	Sonora	Solferino, G. verde
J. Rodríguez S.	Urbión	11 **Sensata**	47	3	7|8	Constant	Sensación	Salmón, M. y G. verde
A. Rodríguez.	L. A. Pavon	12 **Number One**	46	5	F	Oran	Surestada	Blanca cruzada, G. aromo
D. Sandoval	S. Urrutia	13 **Grano de Oro**	45	3	7|8	Rodilard	Martha	Azul y blanco listado, G. lacre
H. Pérez	I. Schenone	14 **Leslo**	43	4	3|4	Altanero II	Pavía	Cereza M. y G. azul
P. J. Medina	Taltal	15 **Dulce y Sabrosa**	42	3	F	Le Samarital	Blue Smoke	Azul y colorado list. M. colorada
A. Huerta	José Besa	16 **Barbarroja**	41	5	1|2	L'Aiglon	Sin antec.	Gris p. y oro en rued., G. neg.
J. Molina	M. R. Troncoso	17 **Recompensa**	40	6	1|2	Royal Fligh	Sin antec.	Azul, M. lacres y G. oro
J. Molina	M. R. Troncoso	18 **Turpinita**	40	4	F	Turín	Peccavi	Azul, M. lacre, G. oro
E. Polanco	El Amigo	19 **Tinkabelle**	40	3	F	Altanero II	Dimity	Rosa seca M. y G. verde

PRONOSTICOS

DIARIOS Y REVISTAS	1.a carrera	2.a carrera	3.a carrera	4.a carrera	5.a carrera	6.a carrera	7.a carrera
LA NACION	Vago Platón Jack Money	Durbar Madrileña Demanda	Mary Garden Guabiyú Defensa	Titanic Incauto Cautín	Salpicón Nedda Validol	Traidor Bonitilla Fierabrás	Grano de Oro Sensata Rex White
DEUTSCHE ZEITUNG	Vago Jack Money Platón	Demanda Decidido Liverpool	Fusil Vístula G. del Turff	Titanic Cautín Duke	Antaño Nedda Salpicón	Traidor Balaclava Bonitilla	Alvia Costanera Ocampo
EL DERBY	Vago Platón Canciller	Huérfana Mackenzie Demanda	Guabiyú Mary Garden G. del Turf	Cautín Titanic Incauto	Salpicón Nedda Tiránica	Bonitilla Merchant Traidor	Ocampo Bretaña Rex White
EL PRONOSTICO	Vago Platón Almendrito	Mackenzie Durbar Huérfana	Guabiyú Mary Garden Compiégne	Darwin Titanic Alice Belle	Salpicón Antaño Kalandor	Merchant Bonitilla Traidor	Girasol Alvia Sensata
EL BRUJO DEL TURF	Jack Money Almendrito Vago	Mackenzie Durbar Guillotina	Fusil Guabiyú G. del Turf	Cautín Alice Belle Darwin	Salpicón Nedda Antaño	Bonitilla Fierabrás Merchant	Grano de Oro Bretaña Sensata
EL TIEMPO NUEVO	Vago Canciller Jack Money	Demanda Mackenzie Madrileña	Mary Garden Guabiy Fusil	Titanic Barbarroja Harry Lauder	Salpicón Nedda Tiránica	Stud Pizarro Fierabrás Copla Bow	Costanera Girasol Alvia
ULTIMAS NOTICIAS	Vago Platón Canciller	Demanda Huérfana Berliniche	Vístula Guabiyú Defensa	Titanic Harry Lauder Darwin	Salpicón Antaño Nedda	Balaclava Bonitilla Bow	Alvia Bretaña Rex White

TURF

CLUB HIPICO

Las carreras de hoy

Apreciaciones y pronósticos

Muy interesante, es el programa que para esta tarde nos ofrece nuestro principal Hipódromo, tanto por las diversas pruebas que lo componen, como por la importante carrera clásica que le sirve de base.

Constituye, sin duda alguna, el mayor atractivo de la reunión, el Premio Clásico Jockey Club Argentino, sobre una distancia de 1.400 metros, para reproductores de dos años, nacidos y criados en la República Argentina, y ya adquiridos el día de la inscripción con el bonito aliciente al vencedor de 650 argentinos oro, donados por Jockey Club de Buenos Aires.

Como pocas veces, el lote de competidores ha sido tan numeroso como en esta ocasión, circunstancia que no sólo demuestra el aumento de la importación argentina, sino el desarrollo que va tomando nuestro turf.

Sobresalen a nuestro juicio de todos los inscriptos, los contendores que a continuación enumeramos.

Primeramente nombraremos a Salpicón, competidor que por sus últimas buenas figuraciones y más el triunfo en el Cotejo de Potrillos, se presenta como un rival de primer orden que venderá muy cara su derrota.

Antaño, es otro de los grandes adversarios de la clásica prueba; sus performances en el Sporting Club y su segundo puesto en el Cotejo, hacen recomendarlo como un candidato de sólidos prestigios.

Nedda, que después de su victoria defeccionó en forma inexplicable, es también uno de los competidores con más antecedentes para aspirar a los primeros lugares; pues, hace día, nos pareció que la distancia no le fué muy favorable, circunstancia que en esta ocasión está más de acuerdo con sus medios de acción.

Tiránica, es uno de los rivales que puede obtener una figuración inesperada, porque sus dos últimas performances, son datos más que suficientes de la capacidad de sus condiciones.

Validol, que salió en buena forma de perdedor en Viña del Mar, es un competidor que por sus últimos aprontes, puede a nuestro juicio alternar con probabilidades de éxito, con los productos anotados.

Además citaremos a Desconfiado, que es un debutante de buenos antecedentes y de gran origen; Duque de El, sobre el cual tenemos un alto concepto, no obstante su defección y Fairfax, que se ha perfilado como un hijo de Pearl River de bastante porvenir.

En resumen, de los comentarios hechos, diremos que nuestro pronóstico, es el que sigue: para ganador, Salpicón y para los placées: Nedda y Validol.

La tarde comienza con el Premio Guayali, steeplechase sobre 4.400 metros más o menos, donde Vago a pesar, de los 80 kilos, que carga se impone sobre sus adversarios. La reciente victoria que alcanzó hace ocho días, lo recomienda por sí sólo, y dentro de la escasa lógica hípica, es el pronóstico obligado. Para los placées nos gustan Platon y Jack Money.

La segunda carrera, la constituye el premio Garza, sobre 1.100 metros destinada a productos de dos años, nacidos en Chile, que no hayan ganado.

La elección de un candidato es tarea sumamente peligrosa, como resultan siempre las carreras en que intervienen productos de esta edad. Sin embargo, parece ser Durbar, el candidato de más sólidos prestigios, y a él le vamos a dar nuestras preferencias para el primer puesto. En los lugares a continuación dejaremos a Madrileña y Demanda.

En la tercera carrera, Premio Gladiador sobre 1.100 metros, puede producirse lo inesperado; pues, la amplitud de la escala de peso da margen a pensar en esta forma.

Mary Garden, Guabiyú, Defensa, Compiegne, etc., deben ser los preferidos en las apuestas, y entre ellos debe encontrarse el probable vencedor. Nuestra carta es Mary Garden, de la que tenemos buenas informaciones y a la cual le atribuímos más clase que al resto del lote. Para el primer placé citaremos a Guabiyú, que puede resultar un buen dividendo. En el lugar siguiente daremos a Defensa.

De un hermoso desarrollo, promete ser el Premio Green and White, dada la reconocida calidad de los elementos que van actuando.

Después de la performance que produjo Titanic, el Domingo pasado en los 1.400 metros, ganados por Crecy, y donde llegó precediendo a Rex White, Darwin, Ocampo, etc., es el candidato más indicado de la prueba, y sin mayores comentarios lo vamos hacer nuestro preferido para el primer puesto. Para escoltarlo citaremos a Incauto y Cautín.

Es tan modesta la calidad de los competidores, del Premio Gioconda, sobre 1.500 metros que, verdaderamente no hay que elegir, y de esta circunstancia, resultan Traidor y Bonitilla, como los más indicados. La elección entre estos, es simple cuestión de suerte nosotros nos vamos a inclinar por Traidor, para ganador, dejando en los placées a Bonitilla y Fierabrás.

La reunión termina, con el Premio Green Cap, sobre 1.100 metros, donde se han dado cita elementos de calidad, y especialistas en esta distancia.

Tratándose de una carrera tan abierta, nos parece que todo comentario está demás, por esta razón, sólo diremos que es Grano de Oro, el candidato de nuestras preferencias, en vista de los 45 kilos, que le han asignado. Para los placées nos decidiremos por Sensata y Rex White.

RESUMEN

1.—Vago, Platón y Jack Money.

2.—Durbar, Madrileña y Demanda.

3.—Mary Garden, Guabiyú y Defensa.

4.—Titanic, Incauto y Cautín.

5.—Salpicón, Nedda y Validol.

6.— Traidor, Bonitilla y Fierabrás.

7.—Grano de Oro, Sensata y Rex White.

Probables montas y competidores para las carreras de esta tarde

Primera carrera.—4,400 metros. —Vago, M. Soto; Platón, C. Miranda; Jack Money, S. Rojas; Fiosol, no corre; Bolivar, P. Guerrero; Pillín, J. Pavéz; Cómico, J. Reyes; Almendrito, F. Galleguillos; Canciller S. Soto.

Segunda carrera.—1,100 metros. —Berlinnicke, no corre; Cambio, M. Aranda; Decidido, H. Ramírez; Durbar, A. Molina; Guinol, talvez no corra; Liverpool, J. Oregon; Mackensie, J. F. Bernal; Ull, F. Rosas; Upas, L. Montero; Dozzle, M. Gamboa; Demanda J. Montané; Guillotina, R. Díaz; Huérfana, M. Pérez, Luminosa, J. Arancibia; Madrileña, H. Contréras; Uva, J. Vergara.

Tercera carrera.— 1,100 metros. —Baldramina, P. Rebolledo; Fusil, M. Verdejo; Cadorna, F. Madrid; Defensa, H. Contréras; Mary Garden, J. Salfate; Vístula, J. F. Bernal; Hot Stuft, M. Gamboa, Compiegne, N. N.; Gloria del Turf, J. Vergara; Guabiyú, A. Molina; Quelen, A. Silva; Coplista, J. Oregón; Embrollona, no corre; Alboroto, J. Arancibia; Caupolican, J. Pinto; Lilita, D. 2.o López; Milly, H. Ramírez.

Cuarta carrera.— 1,500 metros. Darwin, J. Salfate; Harry Lauder, H. Michaels; Titanic, A. Molina, Incauto, M. Gamboa; Alice Belle, J. F. Bernal; Swallow, F. Rosas; Cautín, J. Vergara; Duke, H. Ramírez; Barbarroja, J. Osorio; Rolanda, J. Pinto.

Quinta carrera.—1,400 metros. —Antaño, M. Pérez; Desconfiado, E. Carrillo; Duque de El, M. Baeza; Fairfax, J. F. Bernal; Kalandor, M. Verdejo; Maestro Cantor, P. P. Cancino; Oiseau Blue, no corre; Porto Alegre, no corre; Reflejo, J. Oregón; Salpicón, J. Salfate; Validol, P. Rebolledo; Zulfeckar, S. Ponce; Altair, M. Gamboa; Eylan, A. Molina; Nedda, V. Jara; Tiránica, L. H. Fuentes; Vendimia, talvez no corra.

Sexta carrera.—1.500 metros. —Eslabón, A. Godoy; Ragusa, S. Ponce; Balaclava, M. Pérez; Bow, J. Vergara; Merchant, R. Díaz; Malmaison, J. F. Bernal; Copla, S. Miranda; Fierabrás, M. Verdejo; Hot Stuft, J. Oregón; Bonitilla, A. Silva; Traidor, H. Ramírez; Esopo, J. Pinto;

Séptima carrera.—1,100 metros. —Le Rhone, no corre; Alvia, J. Salfate; Llay Llay, no corre; Rex White, J. F. Bernal; Girasol, L. H. Fuentes; Ocampo, P. Rebolledo; Rústico, S. Miranda; Costanera, J. Vergara; Cautín, N. N.; Bretaña, R. Flores; Sensata, H. Contréras; Number One, H. Ramírez; Grano de Oro, J. Osorio; Leslo, A. Silva; Dulce y Sabrosa; J. Pinto; Barbarroja, N. N.; Recompensa, N. N.; Turpinita, Alfonso Silva; Tinckabelle, D. 2.o López.

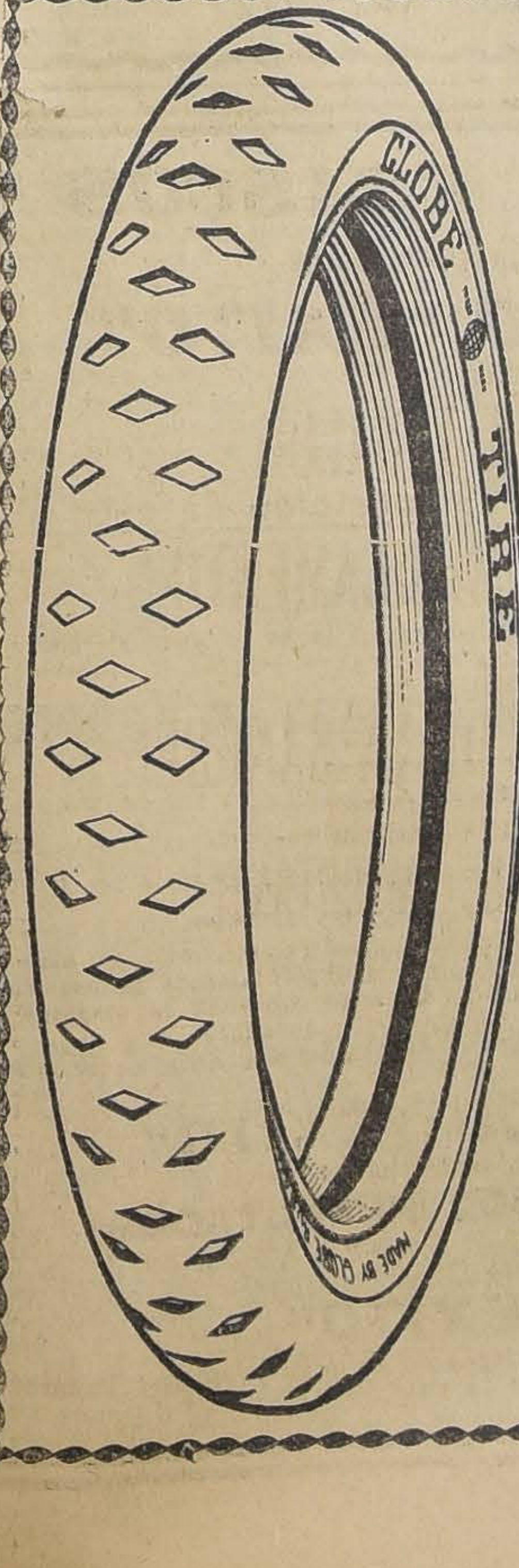
Neumáticos y Cámaras
"GLOBE"
Se han impuesto por su gran duración como los mejores de plaza, por lo cual resultan económicos a pesar de su alto precio.
Tenemos en todos los tamaños.
Usenlos y se convencerán.
ACEITE Y GRASA PANHARD
Nos ha llegado una partida de esta conocida marca que vendemos a precios módicos.
Vergara Hnos
MORANDÉ 259
TELEFONO 735
29-E

Armería Belga de Juan Seyler

Casa Fundada en 1886

La más grande en el ramo de la Costa del Pacífico

CAZADORES

En mis casas encontraréis siempre a precios sin competencia los afamados tiros hechos, marcas

Remington y Winchester

Tiros New Club (Remington) con humo, calibre 16 19.00 el ciento, calibre 12 a $ 21.00 el ciento.

Tiros New Rival (Winchester) con humo, calibre 16 a $ 19.00 el ciento, calibre 12 a $ 21.00 el ciento

Tiros Remington (Remington) sin humo calibre 16 a $ 22.00 el ciento, calibre 12 a $ 24.00 el ciento.

Tiros Nitro Club (Remington) sin humo, calibre 16 a $ 23.00 el ciento, calibre 12 a $ 26.00 el ciento.

Tiros Repeating (Winchester) sin humo calibre 16 a $ 22.00 el ciento, calibre 12 a 26.00 el ciento

Gran surtido en tiros hechos Remington y Winchester con y sin humo, calibre 12 m/m, 14 m/m, 28, 24, 20, 16 y 12, munición del número 2, 3, 4, 5, 6, 7 y 8,

GRAN SURTIDO en Cinturones, Morrales, Máquinas para hacer tiros, máquinas para fulminantes, etc., etc., Cartuchos vacíos completos en todos los calibres, Fulminantes de todas clases para idem, Pólvora inglesa FFF legítima y Munición.

Polvora inglesa sin humo a $ 9.00 kilo

Talleres especiales para compostura de toda clase de. Armas finas, Estufas, Lamparas etc.

MANUEL RODRIGUEZ 71

EDIFICIO PROPIO. **donde hay un descuento extra de 10** por ciento.

AHUMADA 72

Casilla 1645, Santiago-Tfs.: Ing. 1783, Nacional 488

Valparaíso, CONDELL 353, nuevo

25-E

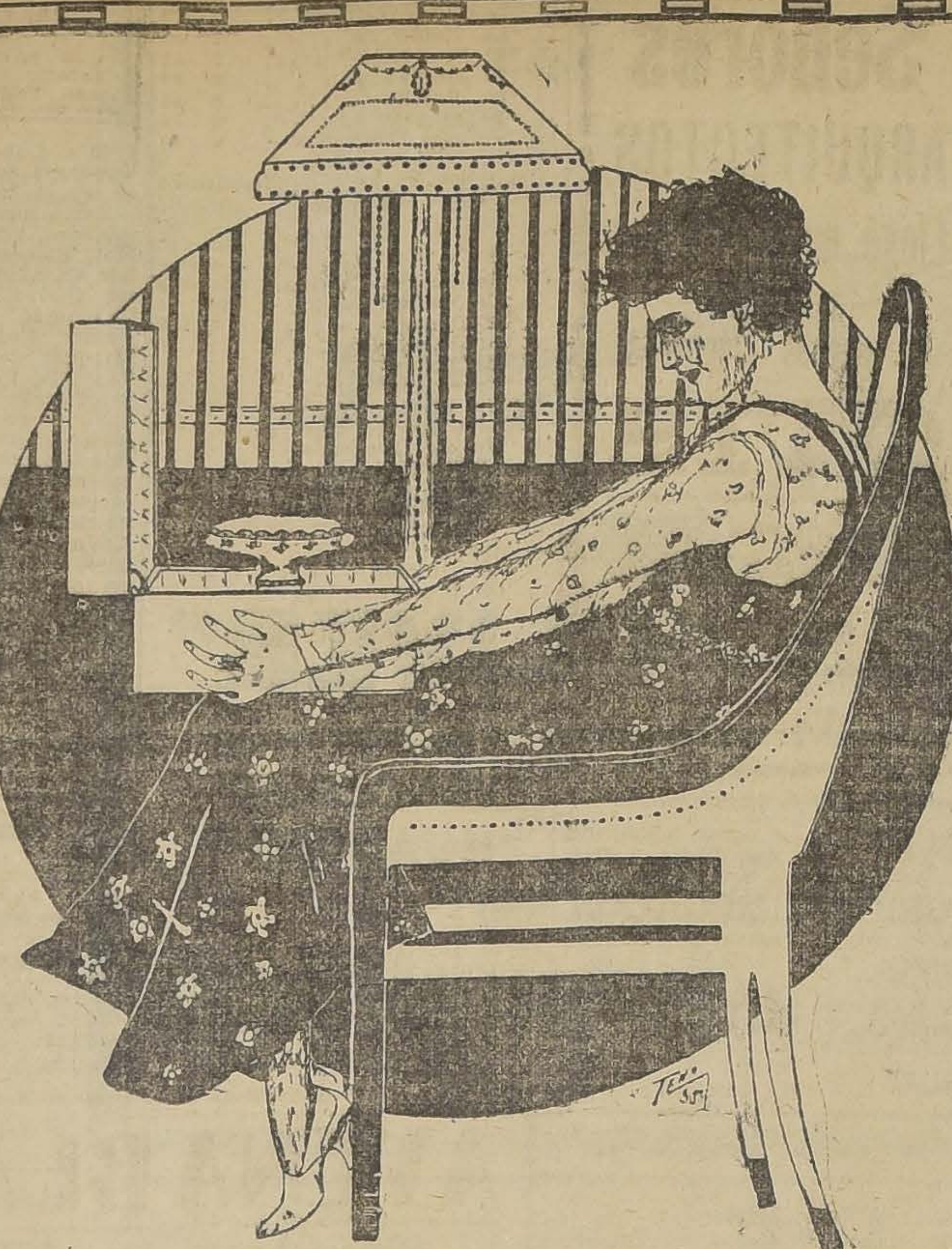

REGALOS UTILES

No será motivo de mucha preocupación para Ud. cuando necesite hacer un regalo, siempre que nos dispense una visita para imponerse del extenso surtido en artículos que tenemos para dicho objeto.

MORRISON & Co.

AHUMADA 65, 67 y 77 - Casilla 212

¡Paraguas! ¡Paraguas!

Acabamos de recibir un selecto surtido de Paraguas de todas clases y para todos los gustos.

Hay de:

Seda, Media Seda, Algodón

para Caballeros y Señoras, con puños de la más alta novedad y elegancia

Antigua Matritense

ESTADO ESQ. DE MONEDA - Teléfono 1100 - Santiago - Casilla 2011

Llegaron!!!

Gran surtido en cápsulas de porcelana, para laboratorios.

Frascos para envase de Boticas.

Medidas, morteros de todas clases.

Especialidad en:
ALGODONES,
VENDAS,
GASAS, ETC.

DROGUERIA
Valenzuela y Torrse
SANTO DOMINGO 863

$ 7 par $ 7 par

Guantes Importados

CUERO TANE

Especiales para chauffeur

$ 7 par

SOCIEDAD
Cooperativa Militar
NATANIEL 76
$ 7 par $ 7 par

29-E

Bruna, Sampaio & Co.

Valparaíso: Blanco 853.
Santiago, Huérfanos 768

VENDEN SACOS PARA PRODUCTOS

CEBADEROS - TRIGUEROS - PAPEROS

IMPORTACION DE GENEROS

GRATIS

ABSOLUTAMENTE GRATIS, NO CUESTA NADA

Pida muestra de "San Mun" y "Té Primera Flor".

Indian Ceylan Co. Ltd. (Calcutta)

DELICIAS Y SAN MARTIN

Fratelli Castagneto

(REPRESENTANTES)

NAFTA "WICO"

NUEVOS PRECIOS

Etiqueta Verde ...... $ 30.90 M|Cte
Etiqueta Amarilla ..... $ 33.40 „

Por Cajon - Puesto a Domicilio

NOTA: -- Los aviadores Sres. Godoy y Cortinez usaron NAFTA "WICO" en la travesía de la Cordillera. Esta es una prueba indiscutible que demuestra la calidad superior de nuestra marca

Ordenes a

WEST INDIA OIL Co.

BANDERA 84

Teléf. Inglés - 2933. Nac. 79 Casilla 3315

BANCO DE CHILE

Queda a disposición del público la Oficina que este Banco ha abierto en

CHAÑARAL

Santiago, 20 de Mayo de 1919.

PEDRO A. TORRES,
Director-Gerente.

25-E

Banco Italiano

Para los efectos del artículo 48 de los Estatutos, queda cerrado el Registro de Transferencia de Acciones, desde el día 19 hasta el día 28 del presente mes, ambos inclusives,

Valparaíso, 16 de Mayo de 1919.

EL GERENTE.

28-E

Banco Italiano

JUNTA GENERAL EXTRAORDINARIA DE ACCIONISTAS

No habiendo tenido lugar, por falta de número, la Junta General Extraordinaria de Accionistas, que había sido convocada para el Sábado 10 del presente mes, cítase nuevamente a Junta General Extraordinaria de Accionistas que tendrá lugar el Miércoles 28 del actual, a las 15 horas (3 P. M.) en la Oficina del mismo Banco en Valparaíso, calle Cochrane N.o 919 con el objeto de pronunciarse sobre las medidas que el Directorio proponga o que se acuerde en la Junta, relativas a la colocación del capital, a que se refiere el artículo 9.o reformado de los Estatutos, y determinar los privilegios que se puedan acordar a los que subscriban acciones de pago en dinero efectivo.

Valparaíso, 16 de Mayo de 1919.

ANGEL MINETTI,
Presidente del Consejo de de Administración.

28-E

COMPAÑÍA CARBONÍFERA

DE FUNDICIÓN SCHWAGER.

JUNTA GENERAL EXTRAORDINARIA

De acuerdo con el artículo 5.o de los Estatutos, se cita a Junta General Extraordinaria de Accionistas para deliberar sobre aumento del capital social.

La reunión tendrá lugar el Viernes 31 de Mayo en curso en la oficina de la Sociedad, a las 15 horas (3 P. M.)

El Registro de Accionistas permanecerá cerrado, para este efecto, desde hoy hasta el día de la reunión, inclusive.

Valparaíso, Mayo 24 de 1919.

EL GERENTE.

31-E

C. S. A. V.

Compañía Sud-Americana de Vapores

VIAJES DIRECTOS Y RAPIDOS A CRISTOBAL EN 14 DIAS

Los siguientes vapores saldrán próximamente para la ZONA DEL CANAL (CRISTOBAL):

Vapor **"HUASCO"**, capitán Carswell, EL MIERCOLES 4 DE JUNIO a las 16 horas.

Vapor **"IMPERIAL"**, capitán Gregory, EL MIERCOLES 11 de JUNIO, a las 16 horas.

Harán escalas en COQUIMBO, ANTOFAGASTA, IQUIQUE, ARICA, MOLLENDO, CALLAO, SALAVERRY Y PAYTA. Después de atravesar el Canal, llegarán a CRISTOBL el 18 y 25 DE JUNIO, respectivamente.

Tendrán espléndidas conexiones con vapores PARA Y DE EUROPA, y con las lujosas naves de la UNITED FRUIT COMPANY, QUE HA REANUDADO SU SERVICIO SEMANAL ENTRE CRISTOBAL, NEW ORLEANS Y NEW YORK, estando en inmediata conexión con nuestros vapores.

En Antofagasta y Arica combinarán con los trenes internacionales a LA PAZ, que salen los días Sábados y Lunes, a las 19.50 y 16 horas, respectivamente.

VAPOR PARA ETEN

El vapor **"MAPOCHO"**, capitán Toledo, saldrá para ETEN e intermedios el SABADO 31 DE MAYO a las 16 horas, con escala en COQUIMBO, Huasco, Caldera, Chañaral, Taltal, ANTOFAGASTA, Gatico, Tocopilla, IQUIQUE, Caleta Buena, Pisagua, ARICA, MOLLENDO, Chala, Pisco, Cerro Azul, CALLAO, Huacho, Supe, Huarmey, Casma, Samanco Chimbote y SALAVERRY.

AGENTE: Carlos Rogers, Bandera esquina de Moneda.
SUB-AGENTES: Santiago H. Spencer, Huérfanos 948; Expreso Villalonga, Agustinas 848 y Compañía de Transportes Unidos, Estado esquina de Delicias.

ONTERE PLAZA.
Gerente.

Sociedades Anónimas

"LA PROVIDENCIA"

Sociedad Anónima Cooperativa de Seguros, Ahorros y Edificación

PRIMERA JUNTA GENERAL EXTRAORDINARIA

Cito a los señores Accionistas a Junta General Extraordinaria para el Sábado 31 de Mayo de 1919, a las 16 horas (4 P. M.), en las oficinas de la Sociedad, calle Bandera número 156, con el fin de resolver sobre el aumento de capital y reforma consiguiente de los artículos 5.o y 7.o de los Estatutos.

Santiago, 14 de Mayo de 1919.

ELEAZAR LEZAETA ACHARAN, Presidente.

Señores
ARQUITECTOS
Llegó nueva remesa
—: DE :—
ascensores Eléctricos
OTIS
Los mejores
del mundo
Raab, Bellet y Cía
ESTADO 235

gara; Atractiva, L. H. Fuentes; Calamón, R. Flores; Belle, A. Villagra; Tamboril, M. Vergara; Espinela, A. Pérez; Pastor, H. Ramírez; Olive, J. Pinto.

2.a Carrera.—Guerrita, C. Pombet; Africa, A. Ataniel; Así sí, M. Araya; Unxia, J. Oregón; Ave María, M. Vergara; Olivar, no corre; Brumita, O. Montenegro.

3.a Carrera.—Carril, Manuel Morán; Hiawatha, L. H. Fuentes; Alga, no corre; Regata, C. Pombet; Colón, J. Montané; Chilca, A. Guerra; Lag, H. Contreras; Terrible, H. Ramírez; Parisiana, M. Vergara; Balija, J. Osorio; Esmeria, J. Pinto; Bachillera, D. 2.o López; Ratisbona, Alf. Silva; Fragata, J. Oregón.

4.a Carrera.—Betún, J. Vergara; Radium, U. Núñez; Nora, no corre; Candelilla, E. Canales; I. Chieff, M. Montero; Torcuato, no corre; Viñita, C. Pombet; Tucapel, J. F. Bernal; Elegantón, L. Araya; Girl, J. Montané; Pelucón, R. Flores; Juvenil, A. Villagra.

5.a Carrera.—Leoncillo, no corre; Coronis, no corre; Capucine, R. Flores; Blue and White, J. Oregón; Floriser, no corre; Providence, C. Pombet; Aldro, J. Osorio; Wagram, J. Montané; Indian Money, J. Pinto; Región, H. Ramírez; Fragata, N. N.

6.a Carrera.—Galia, C. Quezada; Retozona, V. Fuentes; Vizcaino, J. Vergara; Gueldy, J. Osorio; Alga, H. Ramírez; Colón, N. N.; Ivy White, J. Pinto; Rasqueta, A. Pérez; Dineral, D. 2.o López.

Pronósticos de la prensa

Posición de los diarios y revistas en sus pronósticos para la actual temporada de carreras en el Club Hípico.

		G.	P.
1	"El Brujo del Turf"	11	49
2	"Tiempo Nuevo"	11	32
3	"El Diario Ilustrado"	10	48
4	"La Nación"	9	46
5	"The South Pacific Mail"	9	41
6	"Las Ultimas Noticias"	9	39
7	"La Semana Cinematográfica"	8	46
8	"El Mercurio"	[illegible]	45
9	"Mustafá"	8	38
10	"Deutsche Zeitung"	7	50
11	"La Unión"	7	47
12	"El Pronóstico"	7	41
13	"El Derby"	7	40
14	"La Patrie"	6	41
15	"Yo sé todo"	6	32
16	"Noticias Ilustradas"	4	43

La posición para el Hipódromo Chile es la siguiente:

		G.	P.
1	"Las Ultimas Noticias"	11	42
2	"La Nación"	10	48
3	"El Derby"	9	48
4	"El Mercurio"	9	39
5	"La Unión"	8	44
6	"Yo sé todo"	8	40
7	"El Diario Ilustrado"	7	54
8	"El Brujo del Turf"	7	36
9	"Noticias Ilustradas"	6	35
10	"La Patrie"	6	34
11	"Deutsche Zeitung"	5	37
12	"El Tiempo Nuevo"	5	36
13	"The South Pacific Mail"	4	32
14	"La Opinión"	4	23
15	"El Pronóstico"	2	28

NOTICIAS DIVERSAS

El clásico "Premio Otoño". — El próximo Domingo se disputará en el Club Hípico, este clásico, destinado a reproductores de 3 años y más, sobre una distancia de 2.400 metros, cuyas condiciones y premios son las siguientes:

Premio Otoño (clásico) 2.400 metros.— Para reproductores de 3 años y más.— Peso: 3 años, 51 kilos; 4 años y más, 54 kilos.— Descargo de 3 kilos a no ganadores de clásico o reglamentario. —Recargo de 2 kilos por cada premio clásico o reglamentario, ganado desde el 1.o de Agosto de 1918. —Inscripción: $ 40.— Ratificación: $ 40 el Lunes 26 de Mayo.— Entradas: $ 80.— Premios: $ 6.000 al 1.o, 1.200 al 2.o y 600 al 3.o

Están inscritos:

Alum, Almirante Sturdee, Apres Moi, Bishop, Brick, Buñuelo, Calais, Campoamor, Captain, Cervantes, Cicero, Coqueta IV, Corchea, Cuncumen, Dee, Fatherless, Febo, Fernét, Foglia, Germán, Majuelo, Marqués de Rical, Matador, Old, Pacotilla, Priorato, Rosicler III, Silver Lassie.

No corren. — Por diferentes causas, no cumplirán su inscripción en el Club Hípico, los siguientes caballos: en la primera carrera, Tiosol, en la segunda, Berlinicke y Guignol; en la tercera Embrollona; en la quinta Oisean Blue, Porto Alegre y Vendimia; en la séptima, Le Rhone y Llaylay.

Churumbela. — De San Clemente, ha llegado al corral del señor M. A. Benavente y que dirige Ramón Pastene, esta dos años. Es hija de Marte II y LiLí.

Sociedad de Empleados de la sección apuestas mutuas del Club Hípico de Santiago.— En sesión celebrada por el directorio con fecha 13 del presente, se acordó citar a junta general de socios para el Viernes 30 del actual, a las 21 1|2 horas, en los salones de la Alianza Francesa, Rosas 957 con el objeto de pronunciarse sobre la Memoria y Balance anual de la Sociedad, y elegir el nuevo directorio de conformidad con lo dispuesto en el artículo 5.o de los estatutos.

GALVARINO PONCE
DENTISTA
Se ha trasladado a San Antonio 584 (Oficinas en bajos). Teléfono 776.

AVENA BLANCA
Especial para caballos de Carrera
ACABA DE RECIBIR
Bodega "La Economía"
CASTRO 365
25-E

HIPODROMO CHILE : 8.as CARRERAS DE OTOÑO Domingo 25 de Mayo de 1919

PRIMERA CARRERA, A LAS 9.00. Premio SEDUCTORA, 1.a serie.—Handicap.— Para hacks.— Inscripción: $ 15.—Premios: $ 600 al 1.o y $ 100 al 2.o—Distancia: 800 metros.

PREPARADOR	DUEÑO	NOMBRES	PESO	EDAD	SANGRE	PADRE	MADRE	TRAJE DEL JINETE
Propietario	U. Chaparro	1 Urr	58	8	1|2	Alanés	Chilena	A., ver. y lac. l. amarillas, G. am-
S. Avila	L. Cifuentes	2 Album	57	6	1|2	Oruro	Sin antec.	Azulino, negras, G. az. y negra
R. Ramírez	J. Ibáñez	3 Burrito	56	4	1|2	Alanés	Sin antec	Gris perla, gris perla, G. lacre
Propietario	J. Rojas	4 Gregorita	56	3	1|2	Vite	Chilena	Azul est. am., azules, G. amarilla
O. Fuenzalida	U. Verdugo	5 Fibrita	55	3	1|2	Fío	Chilena	Verde est. ro., verdes, G. rosada
A. Rodríguez	M. A. Benavente	6 Epu Lev	55	3	47|64	Cronwell II	Armada	Azul turquesa, oro, G. blanca
S. Silva	E. Carvacho	7 Atractiva	53	4	7|8	Le Rappel	Pirouette	Verde, verde br. sal., G. café
E. Muñoz	A. Miranda	8 Calamón	52	4	1|2	Alanés	Chilena	Blanca, lacres, G. blanca
Propietario	M. Rojas S.	9 Belle	52	4	1|2	Presagio	Chilena	Morada, verdes, G. verde
F. Peralta	L. Schenone	10 Tamboril	49	3	7|8	Turín	Bajara	Cereza, azules, G. azul
C. de la Cerda	E. Muzzio	11 Espinela	46	3	1|2	Easy	Chilena	Blanca, verdes, G. colarada
J. Donati	I. Sánchez	12 Pastor	44	4	15|16	Oran	Pastora	Mor. alam. oro, lacres, G. oro
Propietario	R. Amaro	13 Clive	43	5	F. S.	Rampart	Calcutta	Lila, lilas, G. lila

SEGUNDA CARRERA, A LAS 9.30.—Premio SENCILLEZ.— Para animales de dos años no ganadores.—Peso: 54 kilos.—Descargo a perdedores de un kilo por cada carrera perdida.— Inscripción: $ 15.—Premios: $ 800 al 1.o y 100 al 2.o—Distancia: 600 metros.

PREPARADOR	DUEÑO	NOMBRES	PESO	EDAD	SANGRE	PADRE	MADRE	TRAJE DEL JINETE
Propietario	U. Silva	1 Guerrita	53	2	F. S.	Jack's Gre	Teresa	Lacre, lacres, faja m., G. morada
A. Quintanilla	Los Alamos	2 Africa	52	2	1|2	Presagio	Chilena	Blanco y cel. listado, G. colorada
J. Rojas	E. Cifuentes	3 Así sí	52	2	1|2	Fío	Chilena	Oro, cr. negra, oro, G. oro
L. Pino	N.o 13	4 Unxia	52	2	F. S.	Jack's Gre	Kirry	Blanco y cer. por mitad, G. cereza
A. Zúñiga	Liguria	5 Ave María	51	2	31|32	Rolando	Misericordia	Lacre, lacres, G.verde
S. González	Chacabuco	6 Olivar	50	2	3|4	Rolando	Holanda	Colarada, azules, G. blanca
M. Escobar	D. Peñafiel	7 Brumita	48	2	3|4	Lovelace	Barricada	Blanca c. tur., blancas, G. azul

TERCERA CARRERA, A LAS 10.00. —Premio SAUVAGEONNE.— Handicap.— Para animales que se avalúen para rematarse en $ 1,500.— Inscripción: $ 20.—Premios: $ 1,000 al 1.o y 100 al 2.o—Distancia: 1,200 metros.

PREPARADOR	DUEÑO	NOMBRES	PESO	EDAD	SANGRE	PADRE	MADRE	TRAJE DEL JINETE
M. Collao	R. Guzmán	1 Carril	60	7	1|2	L'Aiglon	Sin antec.	Amarilla, oro, G. oro
C. Fuentes	A. Anwandter	2 Hiawatha	50	6	63|64	Pirapó	Nanná	Negra, verdes, G. verde
R. Amaro	R. Zelada	3 Alga	54	4	F. S.	Presagio	Alba III	Azul, coloradas, G. colorada
S. González	M. Barrientos (s	4 Regata	51	5	3|4	Royal Fligl	Inesita	Ver. y b. en r., verdes, G. amarilla
Propietario	I. Tapia	5 Colón	50	3	F. S.	Etolo	Kirry	Verde esmer., verde esm., G. café
L. Navarro	C. Rodríguez	6 Chilca	49	4	15|16	Celso	Coralia B.	Verde, rosadas, G. rosada
E. Muñoz	F. Torres	7 Lag	49	3	7|8	Alanés	Sfax	Azul, azul y b. en r., G. azul
R. Amaro	H. Godoy	8 Terrible	48	4	1|2	Miserable	Chilena	Blanca cue. v. col., puñ. v., G. col.
A. Zúñiga	J. Casas R.	9 Parisiana	48	3	1|2	Fío	Chilena	Guinda cint. y br. o., G. guinda
A. Ramenzoni	Exchange	10 Balija	47	4	F. S.	Oran	Pancake	Oro, oro br. verdes, G. verde
J. B. Castro	A. Peric	11 Esmeria	46	3	F. S.	Altanero	Tacuara	Tricolor en r., lacres, G. azul
Propietario	U. Silva	12 Bachillera	44	4	1|2	Posseur	Sin antec.	Lacre, lacres faja m., G. morada
J. Donati	R. López	13 Ratisbona	44	4	15|16	Royal Fligl	Terraza	Morado torn. adornos y cco., G. oro
I. Espinoza	Jorge Besa	14 Fragata	48	4	3|4	Le Roi d'Is	La Prenda	Crudo en r., az. y rubí, G. rubí y azul

CUARTA CARRERA, A LAS 10.30.—Premio SEDUCTORA, 2.a serie.—Handicap.— Para hacks.— Inscripción: $ 15.—Premios: $ 600 al 1.o y 100 al 2.o—Distancia: 800 metros.

PREPARADOR	DUEÑO	NOMBRES	PESO	EDAD	SANGRE	PADRE	MADRE	TRAJE DEL JINETE
C. Ruz	Arribano	1 Betun	61	5	1|2	Julio César	Sin antec.	Verde y salm. listado, G. verde
O. Fuenzalida	U. Verdugo	2 Radium	60	6	1|2	Ermete Nov	Chilena	Verde est. ro. verdes, G. rosada
O. Fuenzalida	Id.	3 Nora	56	8	1|2	Ermete No	Chilena	Los mismos con banda
Propietario	J. Donati	4 Candelilla	58	3	191|256	Regente	Gradiola	Rosado y negro en ruedas
A. Muñoz	R. Moreno	5 Indian Chieff	56	6	1|2	Bell Royal	Sin antec.	Amarilla gran list. am., G. negra
R. Amaro	H. Godoy	6 Torcuato	54	5	5|8	Pousse Caf	Alborada	Bianca cue. v. col. puñ. v., G. col.
S. González	Chacabuco	7 Viñita	54	4	3|4	Rolando	Holanda	Colorado, azules, G. blanca
C. de la Cerda	H. Fleureau	8 Tucapel	51	7	1|2	Oidor	Chilena	Colorado, azules, G. blanca
C. Ruz	L. Araya	9 Elegantón	51	E	1|2	Pousse Ca	Sin antec.	Lacre y oro en ruedas, G. oro
A. González	P. Etchepare	10 Girl	50	3	1|2	Altanero	Sin antec.	Lacre, moradas, G. morada
R. Amaro	G. Schlack	11 Pelucón	50	4	F. S.	Pirapó	Alta Gracia	Negra, turquesa, G. turquesa
Propietario	E. E. Reyes	12 Juvenil	49	3	1|2	Julio César	Chilena	Elanco y neg. listado, G. blanca
								Lacre y negro por mitad

QUINTA CARRERA, A LAS 11.00.—Premio SERENATA.— Handicap.—Para no ganadores de más de $ 5,000 en premios.— Inscripción: $ 20.—Premios: $ 1,200 al 1.o y 200 al 2.o—Distancia: 1,500 metros.

PREPARADOR	DUEÑO	NOMBRES	PESO	EDAD	SANGRE	PADRE	MADRE	TRAJE DEL JINETE
A. Castro	W. Serey	1 Leoncillo	58	4	15|16	Cambronne	Leo	Lacre, brazal. verdes, G. verde
J. B. Castro	A. Peric	2 Coronis	56	3	F. S.	Black Prin.	Copy	Tricolor en r., blancas, G. azul
R. Amaro	R. Urgelles	3 Capucine	55	3	F. S.	Arcadic	Cendre	Solf. cruz blc., solferinas, G. solf.
L. Pino	N.o 18	4 Blue And White	53	4	F. S.	Mead	Nepia	Blanco y cer. por mitad, G. cereza
E. Muñoz	L. A. González	5 Floriser	52	5	7|8	Le Roi d'Is	Florida	Oro y negro en ruedas, G. negra
C. Lacalle	Titan	6 Providence	52	3	F. S.	Ormeville	Poetisa	Verde, verdes, G. café
S. Silva	Valdivia	7 Aldro	46	5	F. S.	Almendro	Liane	Violeta cuello y puñ. lacres, G. lac.
A. Muñoz	L. A. Reyes	8 Wagram	46	3	F. S.	Lord Bobs	La Haya	Col. y v. p. m., col. puñ. v., G. col.
M. Collao	San Marcial	9 Indian Money	44	4	7|8	Frondeur	Paper Money	Rosada, blancas, G. rosada
D. Velásquez	J. Espinoza	10 Región	42	3	F. S.	Key West	Raquelita	Am. y neg. list., blancas, G. amar.
I. Espinosa	Jorge Besa	11 Fragata	41	4	3|4	Le Roi d'Is	La Prenda	Crudo en r., azul y rubí, G. rubí y az.

SEXTA CARRERA, A LAS 11.30.—Premio SURIRE.— Omnium Handicap.— Inscripción: $ 20.— Premios:$ 1,000 al 1.o y 200 al 2.o—Distancia: 1,100 metros.

PREPARADOR	DUEÑO	NOMBRES	PESO	EDAD	SANGRE	PADRE	MADRE	TRAJE DEL JINETE
J. J. Munita	L. Pérez R.	1 Galia	60	5	F. S.	Lord Bobs	Canadá II	Granate, granates, G. verde
A. Zúñiga	Indígena	2 Retozona	55	5	1|2	Royal Fligl	Sin antec.	Morada, moradas, G. oro
M. Maldonado	Vizcaya	3 Vizcaíno	52	4	F. S.	Lord Bobs	Ostelle	Azul obscuro, G. solferina
T. Acevedo	L. A. Valenzuela	4 Gueldy	50	5	F. S.	Celso	Starport	Ace., v. y br. escarlata, G. escarlata
R. Amaro	R. elada	5 Alga	49	4	F. S.	Presagio	Alba III	Azul, coloradas, G. colarada
Propietario	I. Tapia	6 Colón	45	3	F. S.	Etolo	Kirry	Verde esmer., verd. esm., G. café
M. Collao	R. Guzmán	7 Ivy White	45	6	15|16	Defensor	Lady White	Amarilla, oro, G. oro
C. A. Gómez	F. Falcón	8 Rasqueta	44	6	7|8	Royal Fligl	Euskara	Blc., az. y lac., blc. y az., G. az., a. v.
A. Ramenzoni	Great Seven	9 Dineral	42	3	F. S.	Rosales	Disipada	Azul eléctrico, alam. lacres, G. lacre

PRONOSTICOS

DIARIOS Y REVISTAS	1.a carrera	2.a carrera	3.a carrera	4.a carrera	5.a carrera	6.a carrera
LA NACION	Fibrita Epu Lev Burrito	Guerrita Unxia	Lag Chilca Terrible	Betún Nora Elegantón	Floriser Blue and White Fragata	Alga Vizcaino Rasqueta
DEUTSCHE ZEITUNG	Burrito Fibrita Espinela	Guerrita Unxia	Lag Terrible Esmeria	Betún Nora Viñita	Floriser Wagram Fragata	Vizcaino Alga Ivy White
EL DERBY	Fibrita Urr Gregorita	Guerrita Así sí	Lag Terrible Alga	Betún Nora Pelucón	Leoncillo Indian Money Floriser	Retozona Rasqueta Ivy White
EL PRONOSTICO	Fibrita Burrito Epu Lev	Guerrita Unxia	Lag Regata Colón	Stud Verdugo Radium Indian Chieff Betún	Blue and White Fragata Indian Money	Retozona Rasqueta Vizcaino
EL BRUJO DEL TURF	Epu Lev Belle Espinela	Guerrita Así sí	Lag Terrible Hiawatha	Betún Pelucón Elegantón	Blue and White Providence Floriser	Retozona Ivy White Alga
EL TIEMPO NUEVO	Fibrita Calamón Pastor	Guerrita Olivar	Regata Lag Colón	Betún Pelucón Viñita	Leoncillo Capucine Fragata	Vizcaino Alga Galia
LAS ULTIMAS NOTICIAS	Fibrita Calamón Epu Lev	Guerrita Unxia	Lag Terrible Regata	Betún Radium Tucapel	Blue and White Indian Money Providence	Retozona Alga Vizcaino

DEPORTES

FOOTBALL

SELECCION DEL EQUIPO COMBINADO DE SANTIAGO

Resolución adoptada por el Directorio de la institución dirigente del Football en el país

LA REUNION CELEBRADA AYER POR LOS PRESIDENTES

En la sesión de Directorio de la Asociación de Football de Chile, realizada el 16 del actual, se tomó conocimiento de una nota enviada por la Liga de Santiago, en la que esta expresa que ateniéndose a que por el momento no había necesidad de seleccionar un equipo internacional, no había designado delegado a la reunión celebrada por las demás instituciones de Santiago en conformidad a los pactos de Septiembre de 1918; y se acordó llamar a la Liga deSantiago la atención hacia lo perjudicial de tal abstención, pues según dichos pactos, entre todas las instituciones reconocidas de la capital deben seleccionar el cuadro que defenderá a Santiago Unido en la competencia por el escudo "Van Buren" a realizarse el presente año en la ciudad de Santiago.

En la tarde de ayer se reunieron los presidentes de las Ligas Nacional, Arrieta, Obrera y Asociación Santiago y acordaron realizar el encuentro de desempate entre la segunda y tercera de las nombradas el día 29 del presente.

Insertamos el acta levantada:

En Santiago, a 24 de Mayo de 1919, se reunieron en el escritorio del Presidente de la Asociación Santiago, los señores Carlos Fanta por la Liga Nacional, José Faccini por la Liga José Arrieta; Clodomiro Baeza por la Liga Obrera y Héctor Arancibia por la Asociación Santiago.

Hizo de secretario el redactor deportivo de La NACION.

Se dió cuenta:

1.o De dos comunicaciones de la Liga Santiago y de la Liga Metropolitana, respectivamente, en las que expresan las causas por qué no se presentaron a las partidas de competencia ordenadas llevar a cabo en esta ciudad por la Asociación de Football de Chile. Se acordó archivar dichas comunicaciones.

2.o De una nota de don Alberto Warken en que comunica que la Liga Metropolitana no se presentó a la partida que debió jugar con la Asociación Santiago. Se acordó dar como ganador de esta partida a la Asociación Santiago.

3.o De un informe de don Luis Raotti en que expresa que la Liga Santiago no se presentó a la partida que debió verificar con la Liga Nacional el mismo día 21. Se acordó declarar vencedor a la Liga Nacional.

4.o No habiéndose presentado informe del árbitro de la partida Liga Arrieta con Liga Obrera, los representantes de ambas instituciones están de acuerdo en dejar constancia que en la partida verificada el día 21 hubo empate a dos goals por lado.

Se tomaron por unanimidad los siguientes acuerdos:

1.o Fijar para la repetición de la partida Liga Arrieta con Asociación Obrera el día 29 del actual, a las 15 horas, ante el árbitro don Carlos Fanta. Las entradas de este match, lo mismo que las del día 21 se repartirán por mitad entre las dos instituciones que compiten. La cancha será fijada por la Liga Arrieta dentro del radio urbano de Santiago.

2.o Las instituciones que tomen parte en esta competencia deberán enviar al presidente don Héctor Arancibia Laso, a más tardar dos días después de realizado el encuentro, la nómina de los jugadores que han tomado parte en él.

3.o Dejar establecido que en caso de producirse empate se prolongará la partida por un cuarto de hora más. Si no se produjere resultado decisivo, se prolongará la partida hasta que se produzca el primer goal.

4.o Postergar desde el 29 de Mayo al 1.o de Junio el encuentro Liga Nacional contra vencedor de la partida Liga Arrieta v. Obrera, manteniendo en todas sus partes lo demás del acuerdo ya celebrado.

No habiendo otro asunto que tratar, se levantó la reunión.—(Firmados.—**H. Arancibia Laso.—Clodomiro Baeza.—J. Facchini.— C. Fanta.—Armando Reyes Z.**, secretario.

LOS ENCUENTROS DE HOY EN LA CANCHA INDEPENPENDENCIA. — La tarde de hoy en este campo de juegos tendrá especial atractivo. A primera hora jugarán los primeros equipos de los clubs Magallanes y Maestranza Eléctrica, partida que ha logrado despertar interés.

En la misma cancha N.o 1 a segunda hora, se realizará el encuentro entre los primeros equipos de los clubs Gimnástico y Eleuterio Ramírez, que ha sido clasificada como una de las mejores que hasta ahora se han realizado. En ambos cuadros actuarán los mejores elementos con que cuenten y estamos seguros de que será un verdadero encuentro de juego correcto y caballeroso.

Otra partida de alto interés será la que se va a realizar a las 16 horas en la cancha N.o 2, por la Copa Chile Argentina entre los primeros equipos de los Clubs Instituto Nacional e Internado.

En la cancha N.o 2, se jugará a primera hora la partida Santos Dumont.

Dumont con Tucapel, que probablemente resultará buen preliminar.

El valor de la entrada se ha fijado en sesenta centavos por persona.

EN LA CANCHA GATH Y CHAVES. — Los primeros y segundos equipos de los Clubs Liceo de Aplicación y Gath y Chaves jugarán en esta pista por la Copa Chile, iniciándose las competencias a las 14.30 horas. Tenemos buenos antecedentes de los jugadores que actuarán por los primeros cuadros y se puede esperar un encuentro bien interesante.

El valor de la entrada será de sesenta centavos por persona.

FIESTA DEPORTIVA A BENEFICIO DEL ESTADIO DE RENCA. — A las 14 horas se llevará a efecto en la cancha del Santiago F. C., Avenida del Panteón la interesante fiesta deportiva organizada por las señoritas del Flor de Chile F. C., con el objeto de reunir fondos para la construcción del Estadio de Renca.

El programa se iniciará a las 14 horas.

I. Delicias del Sport v. Estrella de Chile F. C.

II. National Etar v. Santiago F. C.

III. Flor de Chile v. Progreso F. C.

Dirigirán estas partidas árbitros de reconocida competencia.

Estamos ciertos que nuestros aficionados honrarán con su presencia esta simp;tica fiesta deportiva.

LIGA JOSE ARRIETA. — Hoy Domingo deberán encontrarse en la cancha de Peñalolén a las 15 horas los siguientes jugadores:

Equipo A. — Enrique Moreno, Roberto Riveros, José Henríquez, Cipriano Rosales, Quiterio Silva, Pelayo Ibarra, Angel Sartori, Manuel Pérez, Víctor Valdovinos, Angel Cassati, y Manuel Mútis.

Equipo B. — Juan Benavides, Luis A. Oteíza, Ismael Guerra, Deneví, Tomás Espinoza, Samuel Oteiza, Luis A. Fernández, Juan Guardiazaval, Luis Laclote, S. Scola y Luis Moyano.

—Se cita al Directorio para hoy a las 10 horas, en avenida Chile España 199.

IBERICO BALOMPIE v. MARRUECOS. — En el vecino pueblo de Marreucos, se llevarán a efecto hoy los amistosos concertados entre los primeros y segundos equipos de estos clubs.

Los Ibéricos partirán por tren de 13 horas de la Estación Alameda.

ASOCIACION DE REFEREES DE CHILE.— Esta institución celebró sesión de Directorio, el Jueves pasado, designando el siguiente Directorio para la presente temporada:

Presidente, señor Alfredo Betteley.

Vice - Presidente, señor Alberto Warnken.

Secretario, señor Carlos Aguirre.

Tesorero, señor Francisco Jiménez.

Directores: señores, Carlos Saengers, Guillermo Martínez y Arturo Besoaín.

GIMNASTICO F. C. — La manifestación de despedida que sus consocios ofrecerán al señor Juan Arce, se llevará a efecto hoy Domingo en la noche. El local que se elegirá será anunciado por los organizadores, después de la partida con el Eleuterio.

NATIONAL STAR v. SANTIAGO. — Hoy a las 15 horas, en la cancha que posee el Santiago F. C., en la avenida Pateón, se llevará a efecto este amistoso.

LAS PARTIDAS OFICIALES DE HOY

POR LA ASOCIACION DE FOOTBALL DE SANTIAGO. — Partidas oficiales que se jugarán hoy:

Copa Unión A. — Magallanes I. contra Maestranza Eléctrica I. Cancha 1; hora 14.30; referée señor Arturo Besoaín.

Gimnástico I contra E. Ramírez I. Cancha N.o 1; hora 16.15; árbitro señor Ernesto Lecaros.

Copa Chile. — Gath y Chaves I contra Liceo de Aplicación I. Cancha Gath y Chaves; hora 16; árbitro señor Arturo Flores.

Internado I contra Instituto Nacional I. Cancha 2; hora 16; árbitro señor Manuel Vergara (se excusó ayer).

Copa Unión B. — S. Dumont I contra Tucapel I. Cancha 2; hora 14.30; árbitro señor Eduardo Tessada.

Copa Independencia A. —Magallanes II contra Maestranza Eléctrica II, Cancha 1,; hora 10.45; árbitro señor Aníbal Chacón.

Gimnástico II contra Eleuterio Ramírez II. Cancha 2; hora 10.45; árbitro señor Carlos Saenger.

Copa Arauco. — Gath y Chaves II contra Liceo de Aplicación II. Cancha Gath y Chaves; hora catorce y treinta minutos; árbitro señor Luis A. Poblete.

Internado II contra Instituto Nacional II, Cancha 1; hora 9.30; árbitro señor J. M. Fernández.

Copa M. Blanco. — M. Eléctrica III contra Britania III. Cancha 2; hora 9.30; árbitro señor Miguel Lanas.

Directores de turno: canchas 1 y 2 en la mañana el señor Ilabaca y en la tarde los señores Ramírez y Schmidt; en la cancha Gath y Chaves el señor Poblete.

POR LA LIGA DE SANTIAGO. —**Copa Honoris Causa.** — Unión Chilena Intimidad I v. Sportivo Nacional I. — Cancha N.o 1 del Estadio; hora 16.30; referée señor Luis Zegers H.

Escudo Tallman. — Unión Carrascal I v. Loma Blanca II. Cancha N.o 1; hora 14; referée señor Octavio Castillo.

Constitución I v. Carlos Walker II. Cancha N.o 2; hora 16.30; referée señor Guillermo Silva.

Copa Hudson.—Unión Centenario II v. Camilo Henríquez II. cancha N.o 2; hora 14; referée señor Carlos Tagle.

Director de turno señor Ramón Meneses.

POR LA ASOCIACION ATLETICA Y DE FOOTBALL DE SAN MIGUEL. — Unión San Nicalás c. París. Hora 15.30. Referée señor Eduardo Vergara. Directores de turno: señores, Juan Claverría y Víctor Briones. Cancha de la Asociación.

POR LA ASOCIACION INFANTIL DE FOOTBALL. — Manuel Rodríguez I contra G. Argomedo I (definición); cancha San Eugenio; hora 10; árbitro señor Manuel Prieto.

Director de turno: señor Luis Heredia.

POR LA LIGA INFANTIL DE FOOTBALL. — Primera División. —Aliado I contra Unión Matías Ovalle. Cancha del Aliado F. C. (Parque Cousiño frente a las tribunas). Hora 15. Referée señor Esteban Ensignia.

Segunda División. — Esperanza Star contra Unión Villa Alegre. Cancha del 1.o de Mayo (Parque Cousiño). Hora 16. Referée señor Víctor M. Pérez.

Directores: señores, Enrique Moya, Julio Ruiz y Sabino Cornejo.

El encuentro de la tercera diviisón, ha sido suspendido a petición del Arturo Prat F. C.

ASOCIACION FEMENINA DE FOOTBALL. — Hoy a las 9 1|2 horas en los salones de la Federación Sportiva Nacional, Morandé esquina de Rosas, se reunirán las delegadas de los siguientes clubs femeninos Delicias de Sport, Estrella de Chile, Unión Teatral, Flor de Sport, Progreso, Compañía Chilena de Tabacos, Bélgica Star, Emblema Nacional y Escudo Chileno.

Se invita igualmente a esta reunión a los demás clubs femeninos que simpaticen con la Asociación.

ASOCIACION OBRERA DE FOOTBALL. — Hoy Domingo deben asistir a las cancha N.o 1, del Parque Cousiño, los equipos: Tomás Edison I. y Sportivo El Mirador I para jugar 1|2 tiempo cada uno con el equipo representativo que actuó con la Liga Arrieta. Los jugadores de este último equipo quedan obligados a presentarse a la cancha indicada a las 15.30 horas.

LIGA METROPOLITANA DE DEPORTES. — Director de esta corporación ha sido designado el conocido deportista señor Juan Vargas.

CAPITAN SCOTT F. C. — Hoy celebrará esta institución su tercer aniversario. En el año 1917 actuó en la Liga Metropolitana, obteniendo el puesto honor en la tercera serie.

El programa de la fiesta de hoy es el siguiente:

I. C. Scott II v. C. Scott I Infantil.

II.Capitán Scott I v. Menadier de Puente Alto.

Estos encuentros se realizarán en la cancha de la Cimercial.

A las 12 horas se llevará a efecto el banquete con asistencia de nuestros Presidente Honorarios, en Camilo Henríquez 654.

Se pondrá termino a la fiesta con un acto literario musical.

LA NACION, saluda en el día de hoy a los entusiastas socios del Capitán Scott F. C.

EJEMPLARIZADOR. —Nos hemos impuesto que el Directorio del Club Atlético Empleados de Gath y Chaves, acordó castigar a su socio jugador del primer equipo señor Moya suspendiéndolo por tres partidas oficiales, a causa de que en la última partida que este club actuó contra el Instituto Nacional, el árbitro se vió obligado a hacer retirar de la cancha al indicado jugador, por desarrollar un juego violento.

Es digno de tomarse en cuenta resoluciones de esta naturaleza, para que sirva de ejemplo a las demás instituciones congéneres en casos análogos, que a veces, por no perjudicar la eficiencia de sus cuadros, olvidan ejercitar las medidas disciplinarias que obliga la actuación desmedida de algunos de sus elementos.

GATCH Y CHAVES I v. LICEO APLICACION I. — Interesante resultará hoy el encuentro que estos cuadros llevarán a efecto en la cancha del Club Atlético Empleados de Gatch y Chaves a las 16 horas, conforme al calendario de la Asociación de Football de Santiago.

Como se sabe, ambos equipos actúan en la competencia por la Copa Chile de dicha Asociación, y poseen elementos de reconocido valer, lo que dará especial realce a la reunión.

El equipo que presentará el Gath y Chaves es el siguiente:

Madariaga, Ugarte Muñoz, Laggio, Teuche, Morambuena, Vives, Rivera, R. Teuche, Silva, D. González.

Se presenta por primera vez en este conjunto de primera categoría, el centro foward R. Teuche, hermano del conocido medio zaguero y eximio footballista Enrique Teuche.

Sabemos que con este elemento el Gath y Chaves refuerza considerablemente su equipo.

ATLETISMO

IRIS SPORTING CLUB. — El siguiente es el programa que desarrollarán hoy los socios de este Club a las 13 y media horas en el Estadio de Los Leones:

1.o 100 metros planos.
2.o Salto largo con impulso.
3.o 200 metros planos.
4.o Salto alto con impulso.
5.o 400 metros planos.
6.o irar la bala.
7.o 110 metros altos.
8.o 1,500 metros planos.

INTERNADO ATLETICO. — Los socios se reunirán a las 9 y media horas de hoy en Santo Domingo 3535 para continuar el entrenamiento y proceder a la selección de los atletas que intervendrán en el torneo del 29.

CENTRO SPORTIVO DIEGO PORTALES. — Hoy se efectuará el almuerzo con que los socios de este Centro celebran el 6.o aniversario social en los Campos de Sports de Ñuñoa.

En la tarde se desarrollará un interesante torneo interno.

EXCURSIONISMO

CUERPO DE EXCURSIONISTAS "LOS PIRINEOS". — Hoy Domingo a las 15 horas se deberá reunirse extraordinariamente la junta general de este cuerpo para preocuparse de diversos asuntos de interés.

Habiendo la última junta manifestado deseos de que concurran a esta sesión los señores Carlos Barra, Ismael de la Barra, Paulino Román, Ernesto Sierra, Mauricio Muñoz, Julio Gallardo y Gilberto Marchant, se les ruega encarecidamente la asistencia, como también a todos los socios activos.

—Mañana Lunes, como de costumbre, habrá academia militar alternada con números de atletismo. La asistencia es obligatoria para los socios activos.

CICLISMO

LAS CARRERAS CICLISTAS DE HOY. — Reina interés por presenciar las carreras que ha organizado el Club Ciclista Ibérico, para esta tarde, en el Velódromo del Parque Cousiño.

Tomarán parte en este torneo, los mejores corredores de Valparaíso, Viña y Santiago.

Llamarán especialmente la atención las carreras para campeones de 20,000 metros, para todo competidor, y el record de la media hora con moto. Intervendrán corredores de la categoría de Gutiérrez, Sánchez, Benítez, Magaña, Masaneto, Mantelli, **Fantinati**, Sáez y Carlos Méndez.

INFORMACIONES COMERCIALES, INDUSTRIALES Y AGRICOLAS

CAMBIO

BANCARIO	11 9|32
COMERCIAL	11 13|32

EQUIVALENCIAS DEL CAMBIO BANCARIO

1 £ VALE	$ 21.27.42
1 DOLAR	4.67 ½
1 FRANCO	0.72.20
1 LIRA	0.60.79
1 PESETA	0.93.45
1 NAC. ARGENTINO	2.05 ¼

PREMIO DEL ORO: 81.50 o|o

VALOR DEL PESO ORO DE 18 PENIQUES

Al cambio bancario de 11 9|32, un peso oro de 18 peniques vale $ 1.59.55, moneda corriente.

Siendo el recargo comercial de 81.50 por ciento, hay una diferencia de 21.95 por ciento.

Los Bancos que se expresan han fijado los cambios siguientes:

Banco de Chile

Plazas	90 d|v.	A la vista
Londres	11 9|32	11 3|32
París	1.38 1|2	1.36 1|4
N. York		4.67 1|2
Italia	1.64 1|2	1.61 3|4
España	1.07	1.05 1|4
Argentina		2.05 1|4

Banco Londres y Río de La Plata

Plazas	90 d|v.	A la vista
Londres	11 9|32	11 3|32
París	1.42 1|2	1.40
N. York		4.66
España		1.02
Italia		1.69
Brasil		11 3|32
Uruguay		5.36
Argentina		2.05

Banco Español de Chile

Plazas	90 d|v.	A la vista
Londres	11 11|32	11 5|32
£ vale	$ 21.16.—	$ 21.51.—
Peseta	$ 0.91.95	$ 0.93.45
Franco	$ 0.71.68	$ 0.72.85
Dólar		$ 4.62.25

BOLSA DE COMERCIO

MOVIMIENTO

Superior a 729,000 pesos fué el movimiento realizado ayer en acciones durante la única rueda oficial de la Bolsa de Comercio.

Se transaron variedad de títulos en acciones bancarias, mineras, salitreras, ganaderas e industriales, siendo los más operados en los primeros, los Banco de Chile, en los segundos, las Oruro, en los terceros, los Antofagasta, en los cuartos, los Tierra del Fuego y en los últimos los Tejidos Santiago.

En bonos el movimiento fué regular, operándose con preferencia los Caja 8-1 o|o.

El valor total de las operaciones en acciones ascendió a 729,664 efectivos y a 155,000 nominales en bonos.

TENDENCIA

En acciones de 13 fluctuaciones 6 fueron de alza y 7 de baja, como sigue:

Títulos que subieron:

Mineros.— Lota y Coronel, de 195 a 195 1|2.

Salitreros.— La Unión, de 9 1|2 a 10.

Industriales. — Cervecerías Unidas, de 375 a 387; Gas de Santiago, de 108 a 108 1|4; Tejidos Santiago, de 340 a 350; Viña, de 107 1|2 a 108 1|2.

Títulos que bajaron:

Bancos.— Francés, de 68 a 67.

Mineros.— Curanilahue, de 219 a 216; Fortuna de Colquiri, de 18 1|2 a 18; Llallagua, de 253 a 250 1|2.

Salitreros.— Antofagasta, de 154 y 1|2 a 146 1|2; Lastenia, de 35 1|4 a 35.

Industriales.—El Globo, de 95 a 90.

En bonos subieron: los Caja 7-1 o|o, de 100 1|2 a 100 5|8 y los Caja 8-1 o|o de 104 7|8 a 105 y **bajaron** los Caja 6-1o|o de 91 a 90 3|4 y los Hipotecario 8-2 o|o, de 102 7|8 a 102 3|4.

Por el detalle anterior se ve que el Mercado en el día de ayer cerró de flojedad en acciones y de sostenimiento en bonos, haciéndose notar que las salitres Antofagasta perdieron 8 puntos, las Llallagua 2 1|2 y las Curanilahue 3, con relación al cierre del día precedente.

ULTIMAS COTIZACIONES

Llallagua.— Cierran a última hora con transacción y comprador a 251 para Junio 19 y transacción y comprador a 250 1|2 para Junio 5, y vendedor a 251 para la última fecha.

Curanilahue.— Cierran a última hora con transacción a 216 para Junio 5.

Antofagasta.— Cierran a última hora con transacción a 146 3|4 para Junio 19 y a 145 3|4 para Junio 5, y comprador a 146 1|2 para Junio 19.

El cambio.— Después de subir en rueda hasta 11 3|8, cierra a última hora con vendedor a 11 3|32.

OPERACIONES EFECTUADAS AYER

Unica rueda

400 Oruro, 20.
100 Oruro, Junio 5, 26.
100 Fort. de Colq., Junio 19, 18.
10 Curanilahue, 219.
100 Curanilahue, Junio 19, 218.
50 Antofagasta, 154 1|2.
900 Antofagasta, Junio 5, 154 1|4.
800 Antofagasta, Junio 5, 154.
1000 Antofagasta, Junio 19, 154 1|2.
100 Lastenia, Junio 5, 35.
100 Fuegos, Junio 5, 97.
100 Tejidos Santiago, 350.
11 Vidrios, 295.
10 Electricidad, 113.
52 Gas, 108 1|4.
15 Francés, 68.
100 Francés, 67.
200 Chile, 228.
8000 Caja 8-1 o|o, 105.
8000 Caja 7-1 o|o, 100 1|2.
5000 Caja 6-1 o|o, 91.
15000 Hip. 8-1 o|o, 103.
9000 Hip. 8-1 o|o, 102 7|8.
50000 Garant. 8 o|o, año 915, 90.

OFERTAS Y DEMANDAS

Caja Hipotecaria 8-1 o|o.— Transacciones por valor de 68,000 nominales.

Caja Hipotecaria, 7-1 o|o.— Transacciones por valor de 8,000 nominales, quedando comprador por 50,000 a 100 5|8, y vendedor por 4,000 a 101.

Caja Hipotecaria 6-1 o|o.— Transacción por valor de 5,000 nominales, quedando vendedor por 4,000 a 90 3|4.

Banco Hipotecario 8-2 o|o.— Vendedor por 9,000 a 102 3|4.

Banco Hipotecario 8-1 o|o.—Transacciones por valor de 24,000 nominales, quedando vendedores por 50,000 a 103.

Banco Hipotecario 7-1 o|o.— Vendedores por 50,000 a 99.

Garantizador 8 o|o. — Transacciones por valor de 50,000 nominales, quedando vendedor por 10,000, año 1913, a 91.

ACCIONES BANCARIAS

Chile.— Se transaron 200 acciones por valor de 45,600 pesos, quedando comprador por 100 y 40 a 228 y vendedor por 100 a 228 1|2.

Nacional.— A 57 se ofreció comprar 50 acciones.

Santiago.— Comprador por 100 acciones a 157 y vendedor por 50 a 158.

Francés.— Se transaron 115 acciones por valor de 7,720 pesos, quedando vendedor por 100 a 68.

Italiano.— Comprador por 500 acciones a 5 y vendedor por 50 a este precio y por 100 a 5 1|2.

SOCIEDADES MINERAS

Llallagua.— Sin transacciones en rueda, con comprador por 200 acciones a 251, para Junio 19, y vendedor por 300 a 253, para la misma fecha y por 100 a 252 para Junio 5. Cierran a última hora con transacción y comprador a 251 para Junio 19 y transacción y comprador a 250 1|2 para Junio 5 y vendedor a 251 para esta última fecha.

Gatico.— A 16 al contado se pidieron 200 acciones.

Oruro.— Se transaron 500 acciones por valor de 10,000 pesos, quedando comprador por 40 a 20.

Curanilahue.— Se transaron 110 acciones por valor de 23,990 pesos, quedando comprador por 200 a 217 y 1|2 para Junio 19 y vendedor por la misma cantidad a 218 para la misma fecha. Cierran a última hora con transacción a 216 para Junio 5.

Caylloma.— A 8 para Junio 19 se ofreció comprar 500 acciones.

Vacas.— Vendedor a 6 3|4 al contado por 300 acciones.

Máfil.— A 120 se ofreció vender 37 acciones.

Fort. de Colquiri.— Se transaron 300 acciones por valor de 5,400 pesos.

SOCIEDADES SALITRERAS

Antofagastas.—Se transaron 3,750 acciones por valor de 578,750 pesos, quedando comprador por 200 a 154 y 1|2 para Junio 19 y por 500 a 154 1|4 para Junio 5. Cierran a última hora con transacción a 146 3|4 para Junio 19 y comprador a 146 1|2 para esta fecha y transacción a 145 3|4 para Junio 5.

Loa.— A 60 1|2 se ofreció comprar 500 acciones y vender 200 a 63.

Boquete.—Vendedor por 100 acciones a 55.

Lastenia.— Se transaron 100 acciones por valor de 3,500 pesos.

La Unión.— Comprador por 500 acciones a 10 para Junio 19 y vendedor por 75 a este mismo precio al contado.

SOCIEDADES GANADERAS

Tierra del Fuego.— Se transaron 100 acciones por valor de 9,700 pesos.

Laguna Blanca.— A 110 se pidieron 100 acciones.

SOCIEDADES INDUSTRIALES

Gas de Santiago.— Se transaron 52 acciones por valor de 5,629 pesos, quedando comprador por 20 a 108 y vendedor por 18 a 108 1|4.

Laboratorio Chile.— A 88 se pidieron 8 acciones y se ofrecieron 40 a 90.

Electricidad Industrial.— Se transaron 10 acciones por valor de 1,130 pesos, quedando vendedor por 100 a 113.

Viña.— Comprador por 50 acciones a 108 1|2 al contado y 100 al mismo precio para Junio 5 y vendedor por 100 a 108 3|4 al contado y por la misma cantidad a 109 para Junio 5.

Tabacos.— Vendedor por 30 acciones a 71.

Vidrio.— Se transaron 11 acciones por valor de 3,245 pesos, quedando vendedor por 100 a 300.

Tejidos de Santiago.— Se transaron 100 acciones por valor de 35 mil pesos, quedando comprador por 50 a 340 y vendedor por 9 a 350.

EN LA BOLSA DE CORREDORES DE VALPARAISO SE TRANSARON

Unica rueda

300 Antofagasta, Junio 19, 154.
900 Antofagasta, Junio 5, 154.
682 Cervecerías Unidas, 387.
500 Lota y Coronel Jun. 5, 195 1|2.
100 Globos, 90.

LETRAS

Vendedor: 11 3|8.
Comprador: 11 13|32.

ORO

Vendedor: 82.
Comprador: 81.50.

COBRE Y ESTAÑO

Según cablegrama de Londres recibido ayer en la Bolsa, correspondiente a la cotización del Viernes 23, el Estaño bajó £ 3 al contado y 3.10 a plazo. El Cobre Standard bajó £ 1.05 al contado y 1 a plazo.

TELEGRAMA SOBRE COTIZACION DE METALES

Estaño: £ 233 al contado y 228.15 a plazo.

Cobre Standard, £ 78.10 al contado y 78.15 a plazo.

RESUMEN DE LAS OPERACIONES DE LA SEMANA

EN LA BOLSA DE COMERCIO

MOVIMIENTO

A pesar que la semana en revista ha tenido un día menos de movimiento que la anterior por haber sido feriado el Miércoles, el valor de las operaciones en acciones fué muy superior al de la semana precedente, habiendo días como el Lunes cuyo valor en las transacciones fué superior a 6 millones de pesos, no decayendo esta actividad durante el resto y cerrando ayer Sábado con transacciones en su única rueda por más de 729,000 pesos.

Las novedades de la semana han sido: La baja de las Llallagua, de 252 que se transaron el Lunes, a 225 que bajaron el Martes, para recuperar su precio en este mismo día y los siguientes y cerrar sólo con una diferencia de 1 punto 1|4 en contra con relación al cierre de la semana anterior. Las Antofagasta que de 145 1|4 que cerraron el Lunes, subieron hasta 155 1|2 con transacciones en la segunda rueda del Viernes, y bajar ayer Sábado hasta 145 para cerrar a última hora con transacción a 146 3|4. Con relación al cierre de la semana anterior este papel ha perdido solamente 1|4 de punto. Las Curanilahue después de haber repartido el Viernes 1 acción por cada 4 y subir después de esta repartición con transacciones a 219 cierran ayer con operaciones a 216.

En bonos, fuera del Jueves que fué el día de mayor actividad, los demás fueron de escasa monta sus operaciones, notándose poco interés por estos valores.

TRANSACCIONES

Bonos

Caja 8o|o-1o|o	$ 474,000
Caja 7o|o-2o|o	9,000
Caja 7o|o-1o|o	105,600
Caja 6o|o-1o|o	76,900
Hipotecario 8o|o-1o|o	115,000
Hipotecario 8o|o-2o|o	16,000
Hipotecario 7o|o-1o|o	12,000
Garantizador 8o|o	58,000
Muni. Priv. Dic. 8o|o	40,000
Valor total de lo operado en bonos	$ 906,500

ACCIONES

Bancos

1046 Chile	$ 225,988.00
580 Nacional	33,325.00
500 Italiano	2,500.00
315 Francés	21,320.00
107 Hipotecario Chile	79,312.75
50 Español	8,950.00
22 Garantizador	2,365.00
	$ 373,760.75

Mineras

40850 Llallagua	$ 9.719,200
3401 Curanilahue	746,019
695 Oruros	13,900
300 Fort. de Colquiri	5,400
250 Máfil	30,000
200 Cayllomas	1,625
100 Oplocas	11,000
	10.524,144

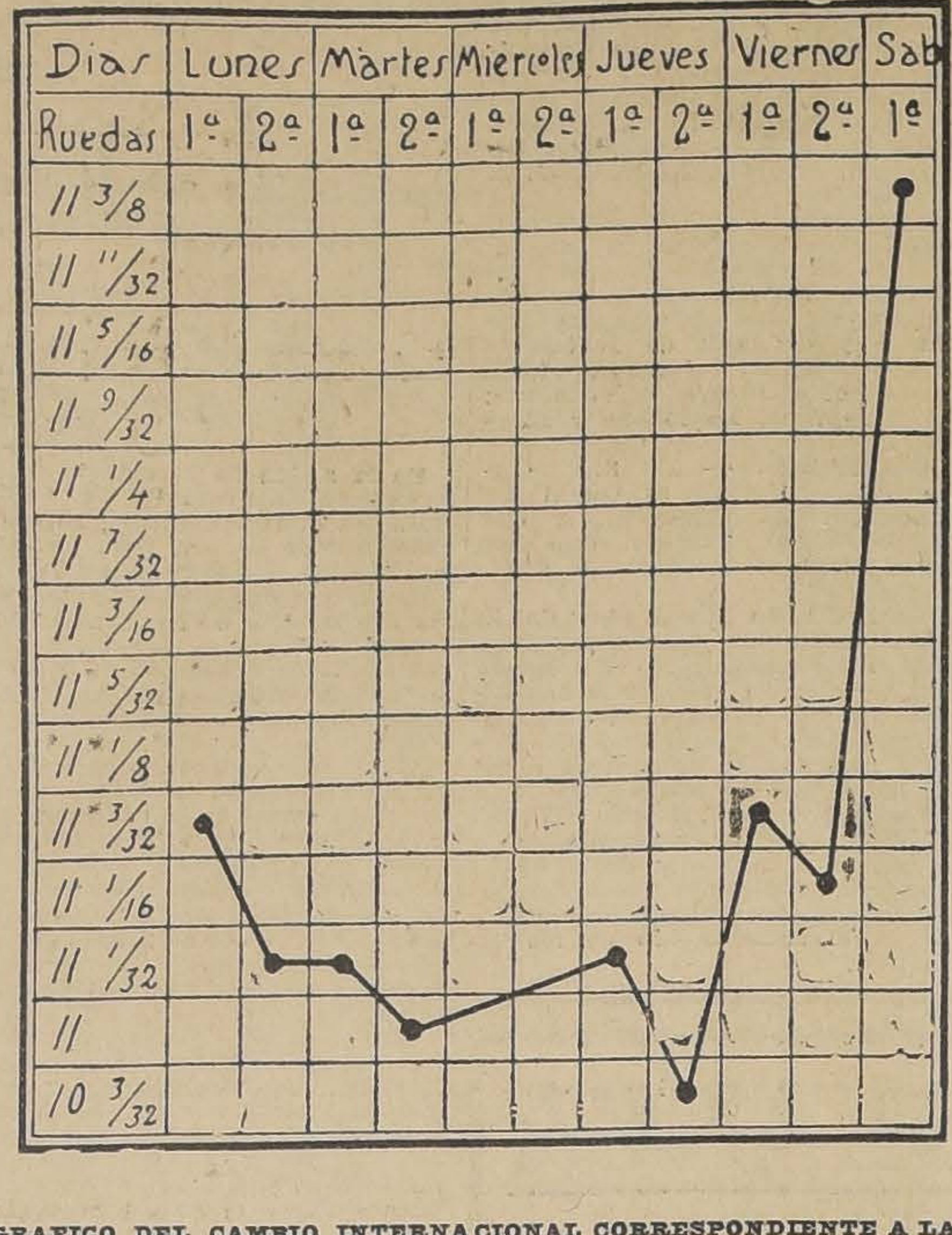

GRAFICO DEL CAMBIO INTERNACIONAL CORRESPONDIENTE A LA SEMANA DEL 19 AL 24 DEL PRESENTE.

Salitreras

30640 Antofagasta	$ 4.603,585
700 Lastenia	23,250
	4.626,835

Ganaderas

100 Tierra del Fuego	9,700
75 Chile-Argentina	825
	10,525

Seguros

5 La Protectora	1,400

Industriales

200 San Martín	200
189 Gas	20,411
100 Melón	7,700
100 Tejidos Santiago	35,000
72 Vidrios	21,240
60 Tattersall	9,180
28 San Bernardo	2,691
20 Refinería Penco	3,800
10 Electricidad	11,130
	100,352

Valor total de lo operado en acciones	$ 15.640,016.75

Comparadas estas cantidades con las de la semana anterior, tenemos una diferencia a favor de los bonos de $ 252,900 y de las acciones $ 8.031,548.25.

ACCIONES QUE HAN SUBIDO

Bancos

Español de 178 a 180.
Hipotecario de Chile de 735 a 740.

Mineras

Lota y Coronel de 192 a 195 1|2.
Máfil de 113 a 120.
Curanilahue de 245 1|4 ex-dividendo de 1 acción por cada 4 a 216.

Salitreras

Boquete de 54 a 55.
Lastenia de 34 a 35.
La Unión de 9 3|4 a 10.
Loa de 58 a 60 1|2.

Industriales

Cemento Melón de 76 1|2 a 77.
Cervecerías Unidas de 375 a 387.
Gas Santiago de 107 1|4 a 108 1|4.
Refinería Penco de 140 a 147.
San Bernardo de 116 a 117.
Tabacos de 70 a 71.
Tejidos Santiago de 325 a 350.
Vidrios de 294 a 295.
Viñas de 107 1|2 a 108 1|2.

ACCIONES QUE HAN BAJADO

Bancos

Francés, de 68 a 67.
Italiano, de 5 1|2 a 5.
Nacional, de 58 a 57 1|4.

Mineras

Caylloma, de 8 1|4 a 8 1|2.
Fort. de Colq., de 18 1|2 a 18.
Gatico, de 16 3|4 a 16 1|2.
Llallagua, de 251 3|4 a 250 1|2.
Oruro, de 22 a 20.

Salitreras

Antofagasta, de 146 3|4 a 146 1|2.

Ganaderas

Chile-Argentina, de 11 1|2 a 11.
Fuego, de 98 a 97.

Seguros

La Protectora, de 290 a 280.

Industriales

El Globo, de 95 a 90.
Vapores, de 226 a 224.

BONOS QUE HAN SUBIDO

Caja 7 o|o-1 o|o, de 100 1|2 a 100 cinco octavos.
Hip. 8 o|o-1 o|o, de 102 3|4 a 102 7|8.
Municip. Priv. Dic. 8 o|o, de 101 a 101 1|2.

BONOS QUE HAN BAJADO

Caja 6 o|o-1 o|o, de 91 a 90 3|4.
Garant. 8 o|o, de 90 a 89.
Hip. 8 o|o-2 o|o, de 102 7|8 a 102 3|4.

TENDENCIA

Por lo detallado anteriormente se verá que de 32 fluctuaciones en acciones, 18 le han correspondido a alza y 14 a baja, acusando por lo consiguiente firmeza en estos valores, y en bonos, de 6 que han fluctuado su precio, 3 han subido y 3 han bajado, acusando por lo consiguiente sostenimiento en este renglón.

EL ORO DE 18 D. EN LA SEMANA

Precio de cierre de vendedor y comprador en la segunda rueda de los días de la semana:

Lunes: vendedor, 87.50; comprador, 87.20.
Martes: vendedor, 87; comprador, 86.80.
Miércoles.
Jueves: vendedor, 87; comprador, 86.50.
Viernes: vendedor, 85.60; comprador, 85.50.
Sábado: vendedor, 82; comprador, 81.50.

EL ESTAÑO EN LA SEMANA

El Viernes pasado cerró a £ 241.15 al contado y £ 237.05 a plazo.

El Lunes subió £ 4.15 al contado y £ 5.05 a plazo.

El Martes bajó £ 1.05 al contado y a plazo.

El Miércoles bajó £ 6.10 al contado y £ 4.10 a plazo.

El Jueves bajó £ 2.15 al contado y £ 4.10 a plazo.

El Viernes bajó £ 3 al contado y £ 3.10 a plazo.

Por el detalle anterior se verá que el estaño durante la semana bajó £ 8.15 al contado y £ 8.10 a [illegible] Cerrando a £ 233 al contado y £ 228.15 a plazo.

EL COBRE STANDARD EN LA SEMANA

El Viernes pasado cerró a £ 78 al contado y £ 78.05 a plazo.

El Lunes subió £ 1 al contado y a plazo.

El Martes subió 5 s. al contado y bajó s. 5 a plazo.

El Miércoles subió s.2 al contado y s. 7 a plazo.

El Jueves subió s. 8 al contado y a plazo.

El Viernes bajó £ 1.05 al contado y £ 1 a plazo.

Según el detalle se verá que el cobre Standard durante la semana subió s. 10 al contado y a plazo.

ELECTROLITICO DURANTE LA SEMANA

El Viernes pasado cerró a £ 80.15, no variando durante la semana y cerrando al mismo precio.

ACCIONES Y BONOS

Ultimas cotizaciones

		Pagado	Precios	
BANCOS				
Chile		100	228	c.
Español de Chile		100	180	c.
Gar. de Valores		100	35	c.
Francés de Chile		50	67	tr.
Hip. de Chile		200	740	v.
Hip. Valparaíso		100	111	c.
Italiano		20	5	c.
Nacional		40	57¼	tr.
Popular		100	126	c.
Talca		100	160	v.
Santiago		100	158	v.
Unión Comercial		20	9¼	c.
SOCIEDADES MINERAS				
Antequera	£	1	0.80	c.
Caylloma (pl.)	sh.	5	8⅛	v.
Colquirí (est.)	$	5	2¼	tr.
Curanilahue (ca.)		100	216	tr.
Disputada (cob.)		25	11	v.
Domeyko (cob.)		5	5¼	c.
Fortuna C. (est.)		10	18	tr.
Gatico (cobre)	£	1	16½	tr.
Llallagua (est.)		1	250½	c.
Lota y Co. (car.)	$	20 oro	195½	tr.
Máfil (car.)		50	120	v.
Monte Bco. (est.)	£	1	2½	v.
Oruro (est.)	$	20	20	c.
Oploca	£	1	110	v.
Pintados (s.not.)	$	38	5	v.
Pod. de Coll. (c.)	£	5	31	c.
S. Bartolo (cobre)	$	20	35	v.
S. J. Oruro (est.)	£	1	2¼	c.
Schwager (car.)		5	950	tr.
Taltal (plata)	$	10	15	c.
Totoral (plata)	$	10	9	c.
Vacas (oro)		5	6½	c.
SOCIEDADES SALITRERAS				
Agua Santa	£	5	140	c.
Antofagasta		1	146½	c.
Boquete		5	55	v.
Castilla	$	20	10	v.
Lastenia	£	1	35	tr.
La Unión	$	20	10	c.
Loa	£	1	60½	c.
Perseverancia	$	20	20	c.
SOCIEDADES GANADERAS Y AGRICOLAS				
Anglo Ch. Past.		1	7	c.
Aysen		1	75	tr.
Chile-Argentina		1	11	c.
Gente Grande		1	90	tr.
Laguna Blanca		1	118	tr.
Rupanco	$	20	43	c.
Tierra del Fuego	£	1	97	tr.
Vallenar	$	20	42	c.
COMPAÑIAS DE SEGUROS				
La Alemana	$	125	280	c.
La Alianza Ch.		25	68	tr.
La Americana		100	330	c.
La América		25	62	c.
Araucanía		25	43	tr.
La Central		25	60	c.
La Comercial		75	215	c.
La Chilena C.		25	71	c.
La Española		100	320	tr.
La Francesa		50	170	c.
La Franco Ch.		25	48	c.
Germania		25	41	c.
La Iberia		62½	100	c.
La Industrial		25	41	c.
La Internacional		35	120	c.
La Italia		100	300	c.
La Mapocho		50	170	c.
La Nacional		25	650	tr.
Nueva España		75	200	tr.
La Protectora		25	280	c.
La Santiago		50	274	tr.
La U. Chilena		50	610	c.
La U. Nacional		60	73½	c.
SOCIEDADES INDUSTRIALES				
Am. Shoe Fact.	$	100	100	v.
Austral de Mad.	£	1	1¼	c.
Buques y Mad.	$	50	65	tr.
Catres	$	100	65	tr.
Cemento Melón	£	1	77	v.
Cerv. Unidas	$	100	387	c.
Diques	$	100	234	c.
Chiclayo (azu.)	£	1	20	c.
Electricidad	£	50	113	c.
El Globo	$	100	90	tr.
Feria Izquierdo		100	100	c.
Gas Valparaíso		50	106	tr.
Gas Santiago		50	108¼	v.
Industrial		60	185	tr.
Laboratorio Chile		25	88½	c.
Malvoa		20	21	tr.
M. de la Vega		100	100	tr.
Penco (R. de A.)	£	1	147	tr.
Sal P. de Lobos	$	50	62	c.
San Bern. (F. E.)		100	117	c.
San Martín (F T)	£	1	1	v.
Tabacos		20	71	v.
Tattersall		100	153	c.
Tejidos Santiago		100	350	v.
Teléf. Comercial		25	45	tr.
Teléf. Nacional		10	15	v.
Transp. Unidos		50	45	v.
Vapores S. A.		20 oro	224	v.
Vidrios		100	295	tr.
V. del Mar. R. A.	£	1	108½	c.
SOCIEDADES TEPROLIFERAS				
Sud-Americana	$	3	0.25	c.
SOCIEDADES DIVERSAS				
B. de C. de S.	$	1250	$ 120000	c.
B. de C. de V.		5000	170000	tr.
Club Hípico		500	7600	tr.
Créd. y Cons.		50	7½	tr.
Hip. Chile		500	1000	tr.
BONOS				
C. 5 en £ (31 Ma. y 30 Se.)			94	v.
Caja 6-1 (30 Ab. y 31 Dic.)			90¾	v.
Caja 6-2 (30 Ab. y 31 Oct.)			91¾	c.
Caja 7-1 (15 En. y 15 Ju.)			100⅝	c.
Caja 7-2 (15 En. y 15 Ju.)			100½	tr.
Caja 8-1 (30 Ju. y 31 Dic.)			105	tr.
Caja 8-2 (30 Ju. y 31 Dic.)			105	v.
Gar. 6 (30 Ju. y 31 Dic.)			73	tr.
Gar. 7 (30 Ju. y 31 Dic.)			91	tr.
Gar. 8 (30 Ju. y 31 Dic.)			89	tr.
Hip. 6-2 (31 Ma. y 30 Se.)			93	c.
Hip. 7-1 (31 Ma. y 30 Se.)			99	v.
Hip. 7-2 (31 Ma. y 30 Se.)			100	tr.
Hip. 8-1 (31 Ma. y 30 Se.)			102⅞	tr.
Hip. 8-2 (31 Ma. y 30 Se.)			103¾	v.
Hip. V (31 Ma. y 30 Se.)			101¾	tr.
Mun. Priv. Dic. 8.			101½	v.

BOLSA DE PRODUCTOS

SANTIAGO

Operaciones efectuadas en la rueda de ayer.— Todos los precios son por quintal métrico, con saco, salvo estipulación contraria

OFERTAS Y DEMANDAS

Cebada.—Vendedor de cebada forrajera a $ 28, en Santiago.

Frejoles.—Vendedor de caballeros cosecha a $ 53.50, Teno al norte, y compradores a $ 53.

Comprador milagros a $ 52, Teno al norte.

Comprador coscorrones, a $ 51. Teno al norte.

Comprador de bayos nuevos a $ 50 en Santiago.

Comprador de burros a $ 50, en Santiago.

Papas.—Vendedor de papas amarillas a $ 15 en Requínoa.

Comprador de papas amarillas a $ 17. Para entrega Agosto puestas en estaciones.

Comprador de papas coloradas a $ 17, entrega Agosto.

TRANSACCIONES REGISTRADAS

Papas.—600 sacos de amarillas, cosecha a $ 15.50, Rancagua.

100 sacos de amarillas, cosecha a $ 15.50, Rosario.

100 sacos de amarillas, cosecha a $ 16, Rosario.

100 sacos de cazuelas, cosecha a $ 16, Rosario.

TRANSACCIONES EN RUEDA

100 quintales de frejoles caballeros, cosecha a $ 58 Teno al norte.

1000 sacos de trigo blanco del centro, inmediato, a $ 34, bodega Santiago.

1000 sacos de trigo blanco del centro, inmediato, a $ 34, bodega Santiago.

TRIGO CENTRO

Comprador a $ 34, inmediato.
Vendedor a $ 34.25, inmediato.

TRIGO SUR

Comprador a $ 29.

Santiago, 24 de Mayo de 1919.
EL SECRETARIO.

RESUMEN DE LAS OPERACIONES DE LA SEMANA EN LA BOLSA DE PRODUCTOS

Transacciones en rueda

2,000 sacos trigo blanco a $ 34	$ 68.000
200 sacos frejoles caballeros a $ 54	10.800
100 sacos de frejoles caballeros a $ 53	5.300
Total de lo operado en rueda	$ 84.100

Transacciones registradas

1,299 sacos trigo blanco a $ 31	$ 40.269
407 sacos trigo Florence, a $ 40	16.280
400 sacos frejoles triguillos a $ 46	18.400
700 sacos papas amarillas a $ 15.50	10.850
100 sacos papas amarillas a $ 16	1.600
100 sacos papas cazuela a $ 16	1.600
Total de las transacciones registradas	$ 88.999

El valor total de las operaciones ascendió a $ 173.099.

FRUTOS DEL PAIS

COTIZACION SEMANAL DE URETA Y COMPAÑIA

Agentes comisionistas.— Agustinas 1085.—Casilla 1340

Trigo

Trigo blanco del centro, ventas a $ 34.

Trigo blanco del centro, los 100 kilos, sin saco, en Providencia, fijaciones, a $ 33.

Trigo blanco del sur, los 100 kilos, sin saco, en estación, según clase, de $ 27 a 28.

Trigo candeal, fino, los 100 kilos, con saco, en Alameda, a $ 34.

Trigo candeal corriente, los 100 kilos, con saco, en Alameda, de $ 31 a 32.

Cebada

Cebada inglesa de primera clase, los 100 kilos, con saco, en Alameda, a $ 30.

Cebada inglesa, de segunda clase, los 100 kilos, con saco, en Alameda, a $ 20.

Cebada del país cervecera, los 100 kilos, con saco, en Alameda, a $ 29.

Cebada forrajera, los 100 kilos, con saco, en Alameda, de $ 27 a 28.

Harinas

Harina flor cilindro, los 46 kilos, con saco, a $ 23.

Harina de segunda, los 46 kilos, con saco, a $ 16.

Harina candeal flor, los 46 kilos, con saco, $ 20.

Frejoles

Frejoles coscorrones, los 100 kilos, con saco, en estación, a $ 52.

Frejoles bayos chicos, los 100 kilos, con saco, en estación, a $ 50.

Frejoles bayos regulares, los 100 kilos, con saco, en estación, a $ 51.

Frejoles burritos, los 100 kilos con saco, en estación, a $ 50.

Frejoles caballeros, los 100 kilos, con saco, en estación, a $ 53.

Papas

Papas cazuela, en bodega, de $ 18 a 19.

Papas ulloanas, en bodega, de $ 16 a 17.

Semillas

Semilla de alfalfa chilena, los 100 kilos, con saco, en bodega, de $ 180 a 200.

Semilla de alfalfa peruana, los 100 kilos, con saco, en bodega, a $ 300.

Semilla de trébol rosado, los 46 kilos, con saco, en bodega, a $ 150.

Semilla de trébol rosado, clase exportación, los 46 kilos, con saco, en bodega, a $ 150.

Alfalfa Provence, cosecha en Batuco, los 100 kilos, a $ 280.

Trébol blanco, el kilo, $ 8.

Varios

Avena blanca, los 100 kilos, con saco, en estación, a $ 25.

Afrecho, los 100 kilos, con saco, en bodega, a $ 11.50.

Afrechillo, los 100 kilos, con saco en bodega, a $ 11.80.

Cera, los 46 kilos, en bodega, a $ 130.

Carbón de espino, el saco, en bodega, de $ 11 a 12.

Carbón blanco, el saco, en bodega, de $ 6 a 7.

Lana esquila Marzo, ensacada, los 46 kilos en bodega, a $ 130.

Lana esquila Marzo, enfardada, los 46 kilos, en bodega, a $ 130.

Maíz amarillo, los 100 kilos, con saco, en Alameda, a $ 28.

Maíz colorado, los 100 kilos, con saco, en Alameda, a $ 20.

Mantequilla fresca, los 46 kilos, en bodega, a 340.

Miel, los 46 kilos, en bodega, a $ 33.

Nueces, los 46 kilos, con saco, en bodega, a $ 170.

Pasto primer corte, los 100 kilos, en bodega, a $ 6.40.

Pasto segundo corte, los 100 kilos, en bodega, a $ 8.

Quesos, los 46 kilos, en bodega, de $ 125 a 130.

Quillay, no hay.

Sal de costa, los 100 kilos, en bodega, de $ 8 a 10.50.

REVISTA SEMANAL

DE LA FERIA DE PRODUCTOS AGRICOLAS DE LARRAIN, OLAVARRIA Y CIA.

Precios pagados por los artículos que a continuación se expresan, en el remate semanal verificado el Martes 20 de Mayo de 1919.

Nota.— Los precios de venta incluyen el envase del artículo.

Avena negra, revuelta con rubia, los 100 kilos, a $ 24.50.

Carbón espino, 1.a clase, el saco, a $ 12.30.

Carbón espino corriente, el saco, de $ 11 a 11.50.

Carbón espino revuelto, el saco, de $ 9.80 a 10.60.

Carbón coke, revuelto, el saco, a $ 7.

Carbón blanco, corriente, el saco, a $ 6.50.

Carbón blanco de la frontera, el saco, a $ 4.50.

Castañas, corrientes, los 100 kilos, de $ 32 a 33.

Cebada del país, forrajera, corriente, los 100 kilos, de $ 23 a 23.80.

Cebada inglesa, sucia, los 100 kilos, de $ 21 a 23.50.

Cebada inglesa, falla, los 100 kilos, de $ 19.60 a 22.

Coquitos de palma, corriente, los 100 kilos, a $ 52.50.

Cominos, corrientes, el kilo, a $ 4.

Charqui vacuno, corriente, los 100 kilos, a $ 204.

Charqui vacuno, regular, los 100 kilos, a $ 115.

Frejoles

Los 100 kilos, así:

Pallares, corrientes, a $ 52.

Coscorrones, corrientes, de $ 48 a 50.50.

Burritos, corrientes, de $ 46.50 a 50.00.

Milagros, 1.a clase, de $ 48.50 a 49.50.

Caballeros, corrientes, de $ 46.20 a 48.

Almidones, corrientes, de $ 45 a 47.

Milagros, corrientes, a $ 44.50.

Caballeros, viejos y manchados, de $ 39.50 a 40.50.

Bayos chicos, corrientes, de $ 39 a 39.50.

Triguitos, 2.a clase, a $ 38.

Mantecas, corrientes, a $ 37.50.

Caballeros, conchos, a $ 34.50.

Coscorrones, viejos y sucios, a $ 32.

Garbanzos, grandes, agorgojados, los 100 kilos, a $ 54.

Garbanzos, chicos, agorgojados, los 100 kilos, a $ 37.

Granzas de trigo candeal, 1.a clase, los 100 kilos, a $ 23.80.

Granzas de trigo blanco, 1.a clase, los 100 kilos, a $ 20.50.

Granzas de trigo candeal, corrientes, los 100 kilos, de $ 15.20 a 16.

Granzas de trigo blanco, 2.a clase, los 100 kilos, a $ 11.

Granzas de trigo candeal, 3.a clase, los 100 kilos, de $ 9 a 10.

Granzas de cebada, 3.a clase, los 100 kilos, de $ 3 a 4.

Harina flor, 3.a clase, los 46 kilos, a $ 13.50.

Leña eucaliptus, gruesa, 1.a clase, la carga, a $ 30.

Leña eucaliptus, gruesa, la carga, a $ 23.50.

Leña blanca, corriente, la carga, a $ 17.20.

Leña espino, despareja, la carga, de $ 12.50 a 14.50.

Leña espino, despuntes, la carga, a $ 5.80.

Maíz amarillo, viejo, los 100 kilos, de $ 21.80 a 22.80.

Maíz colorado, viejo, los 100 kilos, de $ 21.40 a 22.

Maíz amarillo, azumagado, los 100 kilos, de $ 14.50 a 16.50.

Mantequilla fresca, 1.a clase, los 46 kilos, así:

Block, El Principal, C. L., a $ 350.

Cajitas, Los Lingues, J. T. L., a $ 349.

Cajitas, El Sauce, Rosario, M. H. V., a $ 344.

Block, hac. Campusano, J. S. S., $ 330.

Block, Teno, A. E., $ 308.

Block, Paine, L. M., corriente, $ 298.

Block, rancia, Melipilla, W. J. M. G., $ 240.

Vejigas, añeja, del sur, $ 210.

Nueces viejas, los 100 kilos, a $ 140.

Paja larga, la colisa, a $ 0.95.

Papas, el saco, así:

Amarillas, 1.a clase, de $ 17 a 18.40.

Blancas, cazuela, corrientes, de $ 16 a 16.90.

Amarillas, corrientes, de $ 14 a 14.70.

Amarillas, mojadas, a $ 12.

Semillón, amarillas, de $ 8.20 a 9.20.

Semilla, amarillas, de $ 6.50 a 7.20.

Semilla, blancas, cazuelas, a 6.80.

Pasto 2.o corte, corriente, los 100 kilos, de $ 7.10 a 7.60.

Pasto 2.o corte, averiado, los 100 kilos, a $ 6.

Pasto 2.o corte, corriente, la colisa, a $ 1.90.

Quesos, los 46 kilos, cuyas cantidades y clases son las siguientes:

14, Cunaco, C. V. O., a $ 142.50.
15, Requínoa, A. N. P., a $ 132.
12, Curicó, E. S., a $ 130.50.
22, Chimbarongo, W. I. V., a 130.
24, Melipilla, G. D., a $ 126.
21, Chimbarongo, V. I. V., a $ 126.
18, Curacaví, H. V., a $ 120.
14, San Vicente, C. P. A., a $ 120.
18, Curacaví, H. V., a $ 119.50.
2, Graneros, S. V., a $ 119.
10, Rancagua, B. J., a $ 117.50.
20, Rancagua, B. J., a $ 116.
12, Talagante, E. M., a $ 111.
40, Curicó, F. B., a $ 110.
17, Curacaví, H. V., a $ 110.
12, Rosario, B. L. E., a $ 110.
24, hac. La Quinta, J. B., a $ 108.
8, Linares, B. A., a $ 100.
10, Colorados, imitación inglés, a $ 93.
31, Curicó, F. B., a $ 90.
3, duros, Palmilla, a $ 50.

Sal de costa, corriente, los 100 kilos, a $ 11.

Sal mineral, lagunas, los 100 kilos, a $ 9.

Semilla cáñamo, nueva, los 100 kilos, a $ 26.

Trigo, los 100 kilos, así:

Candeal, degenerado, a $ 30.50.

Candeal, delgado, a $ 29.50.

Blanco, fallo y sucio, a $ 26.50.

Zapallos grandes y chicos, el ciento, a $ 62.

SANTIAGO VILLAR DASORI.

VEGA CENTRAL

DE LA SOCIEDAD DEL MERCADO DE LA VEGA

Revista diaria.—Precios de venta de productos por mayor, término medio, según calidad

Acelgas, de $ 0.20 a 0.40 docena de atados.

Arvejas, $ 14 a 20 el saco.

Apio ensalada, $ 0.30 a 0.80 atado de 12 matas.

Ajos, $ 0.80 a 2.40 el ciento.

Ají verde, $ 3 a 5 el saco harinero.

Achicoria, $ 1.80 a 3 el ciento.

Berros, $ 0.10 a 0.15 docena de matas.

Betarragas, $ 12 a 14 el mil.

Camotes, $ 0.30 a 0.40 el kilo.

Cebollas cabezas, $ 2 a 7 el ciento.

Coliflor, $ 10 a 30 el ciento.

Castañas, $ 0.50 a 0.80 el kilo.

Granadas, $ 0.50 a 0.80 el kilo.

Lechugas, $ 0.80 a 2.90 el ciento.

Limones, $ 6 a 12 el ciento.

Membrillos, $ 0.50 a 0.80 el mil.

Manzanas, $ 0.50 a 0.80 el kilo.

Orégano, $ 0.80 a 1 docena de atados.

Porrones, $ 10 a 12 el mil.

Pimentón, $ 3 a 5 el ciento.

Papas cazuela, $ 15 a 17 el de 100 kilos.

Papas amarillas, $ 14 a 17 el co de 100 kilos.

Repollos, $ 7 a 12 el ciento.

Rabanitos franceses, $ 0.10 a el ciento.

Rábanos, $ 3 a 5 el ciento.

Repollitos Brusel, $ 10 a 12 el co harinero.

Tomates, $ 1 a 3 el mil.

Uvas, $ 0.40 a 1.20 el kilo.

Yerba buena, $ 0.40 a 0.80 doc de atados.

Zanahorias, $ 0.80 a 1.20 el to.

Zapallos del año, $ 30 a 80 ciento.

Carretas que entraron

De zapallos	11
De cebollas	4
De lechugas	6
De papas	15
De repollos	18
De rábanos	2
De apio	6
De tomates	1
De ajos	3
De ají	1
De verduras	5
	72

Santiago, 24 de Mayo de 1919.

SOCIEDAD ANONIMA FERIA IZQUIERDO

Precios corrientes de la Feria de Animales.—Avenida Beauchef 997

Terneros de pie, gordos, de $ 60 85.

Terneros de 1 año, de $ 110 a 130.

Vaquillas de 1 y medio año, $ 130 a 170.

Vaquillas de 2 años, desde $ a 200.

Novillos de 1 y medio año, mestizos, de $ 150 a 180.

Novillos de 2 años, de $ 180 a

Vaquillas de 3 años, de $ 180 240.

Vaquillas de 3 años, mestizas, $ 250 a 280.

Novillos de 3 años, mestizos, $ 280 a 320.

Novillos gordos, de $ 350 a 380.

Vacas flacas, de $ 170 a 180.

Vacas a media gordura, de $ a 300.

Vacas gordas, de $ 350 a 420.

Vacas mestizas, gordas, de $ a 440.

Vacas preñadas, de $ 350 a 380.

Vacas paridas, flacas, de $ 240 260.

Vacas paridas, a media gordura, de $ 310 a 370.

Vacas paridas, mestizas, de $ a 440.

Torunos a media gordura, de $ a 380.

Torunos mestizos, gordos, de $ a 470.

Toros, de $ 250 a 350.

Bueyes flacos, de $ 250 a 270.

Bueyes a media gordura, de $ a 440.

Bueyes gordos, de $ 520 a 580.

Bueyes de trabajo, de $ 350 a

Bueyes mestizos, de trabajo, $ 440 a 460.

Bueyes mestizos, gordos, de $ a 620.

Ovejas, a $ 21.80.

Vacas al peso, de 76 a 86 centavos.

Bueyes al peso, de 75 a 81 centavos.

Torunos, de 70 a 75 centavos.

Novillos, de 74 a 85 centavos.

MATADERO PUBLICO

ENCIERRA DE HOY

Ganado mayor

Mayo 24

Bueyes	22
Novillos	30
Vacas	171
En vara	61
Total	284

Ganado menor

Corderos	562
Cerdos	8
Terneros	8
Total	57

PRECIOS DE LAS CARNES

Mayo 24

	Clase	Por kilos
Carne buey	1.a	1.23 a
Id id	2.a	1.15 a
Id id	3.a	0.70 a
Id novillo	1.a	1.18 a
Id id	2.a	1.10 a
Id. id	3.a	0.70 a
Id vaca	1.a	1.23 a
Id id	2.a	1.15 a
Id id.	3.a	0.70 a
Id cordero	1.a	a
Id id	2.a	1.20 a
Id id	3.a	0.90 a
Id oveja	1.a	a
Id id	2.a	0.90 a
Id id	3.a	0.60 a
Id cabro	1.a	a
Id id	2.a	0.80 a
Id id	3.a	0.50 a
Id cerdo	1.a	a
Id id	2.a	1.15 a
Id. id	3.a	1.00 a
Grasa rama		1.40 a
Sebo ovejeuno		a
Cuero de vacuno, macho		1.60 a
Id. hembra		1.60 a
Id ovejuno pesos docena.		48 a

REVISTA COMERCIAL DE PRODUCTOS Y FRUTOS DEL PAIS

(Especial para LA NACION de Santiago)

El mercado durante la semana en revista, ha demostrado poca actividad en las transacciones debido al mal tiempo que ha reinado sin permitir embarques en este puerto.

Las órdenes del exterior son muy escasas por el momento, pero muy en breve serán de importancia por los productos de la nueva cosecha. La falta de fletes disponibles y la mejora del cambio internacional tendrá que paralizar más aún los negocios para la exportación.

Sigue la falta de interés por la

FERIA
— DE —
Productos Agrícolas
— DE —
LARRAÍN OLAVARRÍA y Cía
Matucana N.o 10
REMATES TODOS LOS MARTES CON TODA CLASE DE PRODUCTOS AGRICOLAS
Carga por carros completos al Desvío Banco de la República. Sobornal: Alameda.
Correspondenci
Casilla 913

CASA BURGALAT

BARATURA EXCEPCIONAL

DE

GENEROS DE LANA

Solo por esta semana REBAJA GENERAL de los Géneros de Lana de Invierno y media estación.

OCASIONES EXTRAORDINARIAS

Unica oportunidad para comprar a precios ínfimos Géneros de Lana negros, un color y fantasía.

cebeda y esto se debe particularmente a la escasez de fletes disponibles para embarcar las grandes partidas comprometidas anteriormente para Estados Unidos; a pesar que las noticias que se tienen de Liverpool, son favorables, no se efectúan negocios por las partidas que hay listas mientras se disponga de fletes para su exportación.

En los demás renglones, el movimiento sigue en calma.

Durante la semana no se ha efectuado ningún embarque de importancia para la exportación.

PRECIOS PUESTOS EN CARRO EN VALPARAISO

Arvejas petit-pois—Sigue en calma por ser casi nulos los negocios que se hacen. Por esta causa los precios están flojos.

Cotizo:

Arvejas petit-pois sin brucos a $ 40 los 100 kilos.

Arvejas petit-pois con brucos, a $ 28 los 100 kilos.

Avena.—Las 500,000 toneladas que están vendidas desde meses atrás, no se pueden exportar aún por falta de fletes. Las existencias que hay disponibles, son escasas. Ahora la mejora del cambio tiene que paralizar más aún los negocios.

Cotizo:

Nominal $ 13.40 los 80 kilos, a bordo en Talcahuano.

Cebada.—Ha seguido la falta de interés por la clase forrajera influyendo en los precios que han bajado. Cotizo:

Forrajera a $ 27 los 100 kilos.

Chevalier a $ 30 los 100 kilos.

Cera.—Los exportadores ofrecen pagar $ 145 los 46 kilos. La demanda ha reaccionado siendo por el momento más activa.

Frejoles.—Habiéndose perdido partes de consideración de la nueva cosecha y unido a la falta de demanda del extranjero, los precios están algo anarquizados, principalmente la clase caballeros debido a la alza del cambio.

Los frejoles bayos y burritos se mantienen firmes porque el consumo es en su mayor parte al país y por esta causa los precios actuales por estas dos clases de frejoles se mantienen altos y con tendencia a mejorar más aún.

Nueva cosecha, cotizo:

Caballeros a $ 54 los 100 kilos.

Coscorrones a $ 50 los 100 kilos.

Pallares a $ 52 los 100 kilos.

Triguitos a $ 52 los 100 kilos.

Bayos chicos a $ 50 los 100 kilos.

Bayos regulares a $ 50 los 100 kilos.

Bayos grandes a $ 52 los 100 kilos.

Burritos a $ 50 los 100 kilos.

Garbanzos.— Las existencias son muy escasas y los tenedores mantienen los precios como sigue. Cotizo:

Grandes a $ 65 los 100 kilos.

Regulares a $ 52 los 100 kilos.

Chicos a $ 45 los 100 kilos.

Harinas.—La causa principal que mantiene deprimido este mercado no es otra que la falta de demanda para el extranjero. Las cotizaciones son flojas con vendedores como sigue: por las clases de cilindro, de Santiago, centro y del sur. Cotizo: $ 28 los 46 kilos.

La harina candeal sin mezcla queda ofrecida a $ 20 los 46 kilos.

Lanas.—Por la mejora del cambio los precios han bajado. La esquila de Octubre está casi toda comprometida para la exportación. Por la esquila de Marzo, también se ha hecho ventas pero en poca cantidad por el momento.

Cotizo: Merino mestiza enfardelada, $ 150 los 46 kilos.

Común enfardelada, $ 125 los 46 kilos.

Negra enfardelada, $ 105 los 46 kilos.

Lentejas.—Por el momento la demanda es escasa en relación con las existencias disponibles de la nueva cosecha.

De las grandes se han hecho importantes ventas para el exterior. Cotizo: $ 72 los 100 kilos.

Maíz amarillo.—No hay alteración que anotar en sus precios. Cotizo: $ 22 los 100 kilos.

Miel de abejas.—La falta de demanda activa, mantiene flojas las cotizaciones que han bajado. Cotizo: $ 36 los 46 kilos.

Nueces.—La activa demanda mantiene firmes los precios y ha seguido subiendo cotizando actualmente algunos tenedores $ 170 por los 100 kilos, de la clase mejor, cáscara blanca.

Cotizo: $ 170 los 100 kilos.

Papas.—Los precios han subido. Las blancas coloradas, se siguen vendiendo a $ 21 el saco por partidas en Barón. Las amarillas se cotizan actualmente a $ 16 saco.

Pasto aprensado.—Los precios han reaccionado. Cotizo:

1er. corte a $ 4.50 el fardo.

2.o corte a $ 4.20 los 46 kilos.

Quillay.—Hay tenedores que pretenden $ 30 por los 46 kilos, precios que los exportadores no aceptan sino según tipo de cambio.

Cotizo: $ 30 los 46 kilos.

Trigo blanco.—En la Bolsa de Productos de Santiago, hubo vendedores de trigo blanco del centro y sur con entrega en Junio y Julio a $ 34 los 100 kilos, sin saco, y comprador a $ 33.50 los 100 kilos. Partidas listas se pueden conseguir a $ 33 los 100 kilos sin saco.

En el sur este cereal no tiene demanda habiendo buenas existencias en bodegas, que no ha sido posible exportarlas, a pesar de ofrecerse a precios favorables alrededor de $ 27 los 100 kilos sin saco.

Trigo candeal.—Se mantiene sin variación. Cotizo: Redondo fino a $ 34 los 100 kilos. Corriente a $ 30 los 100 kilos sin saco.

EXPORTACION

Durante la semana se han efectuado los siguientes embarques por vía marítima de artículos para la exportación:

Nueces, 123 sacos por vapor "Dragón" a Nueva York.

Huesillos, 20 sacos por vapor "Limarí" a Callao.

Cera, 54 sacos por vapor "Dragón" a Nueva York.

Pasta de tomates, 10 cajones por vapor "Limarí" a Callao.

Fruta surtida, 30 cajones por vapor "Chiloé" a Río Gallegos.

Fideos, 15 cajones por vapor "Maipo" a Pisco.

AGUSTIN GAZITUA.

Corredor de Comercio y de la Bolsa de Productos de Valparaíso. Establecido el año 1898.— Oficina: calle Blanco, 1025.—Teléfono Inglés, 950.—Casilla Correo 291.—Dirección Telegráfica: "GAZITUA"

Valparaíso, 25 de Mayo de 1919.

NOTICIAS VARIAS

EL COBRE Y LAS INDUSTRIAS

El futuro del cobre es una cuestión que interesa vivamente a los Estados Unidos y a los países que producen este metal. El consumo, cuando se inicie el período de reconstrucción, será el factor que regule el precio en el mundo internacional.

En los centros financieros de Nueva York y Pittsburg se han discutido con gran acopio de datos esta materia, y se ha dado a la publicidad un interesante trabajo titulado "El cobre después de la guerra", que contiene las opiniones de numerosas personalidades conocedoras de las industrias y el comercio del cobre.

El incremento de la producción de cobre en el mundo, en los últimos años antes de la guerra, era de 6 por ciento al año. Mientras tanto, en los tres últimos años, la producción ha aumentado 40 por ciento. La producción de los Estados Unidos solamente ha aumentado 60 por ciento.

Al principio de la guerra, sólo un 10 por ciento de la producción norteamericana servía para fines guerreros, pero en 1916 se estima que este porcentaje se elevó hasta 75 por ciento.

La cantidad de cobre que podrá recuperarse en los campos de batalla es insignificante, de manera que puede decirse que la guerra ha destruído para siempre una inmensa cantidad de este metal, que tendrá que ser sustituída por nuevo material extraído de las minas.

A pesar del alto precio del cobre, que llegó a principios de este año a 30 centavos oro americano la libra, no se han organizado muchas nuevas compañías mineras, y sólo tres grandes productores, Kermecott (Alaska), Inspiration (Arizona) y Chuquicamata (Chile), han contribuído entre los nuevos, al aumento de la producción en forma importante. Esto demuestra con bastante claridad que la escasez del cobre es un hecho innegable.

Por otra parte, la reconstrucción de Europa va a exigir cantidades enormes de cobre. Alemania sólo, que consumía 500 millones de libras de cobre al año, antes de la guerra, necesitará comprar el primer año después, una cantidad aún mayor.

Ciertas industrias como la de construcciones navales, absorberán en los Estados Unidos mismos una proporción importante de la producción.

Las industrias químicas y eléctricas, y particularmente la electrificación de muchos ferrocarriles norteamericanos, abrirán nuevos mercados al consumo del cobre. Los resultados económicos obtenidos en varias líneas explotadas de este modo, como el ferrocarril de Butti a Great Falls, en Montana, las 440 millas de ferrocarril de Chicago, Milwaukee y St. Paul, a través de las montañas Bitter Rott, han inducido a proyectar la electrificación de varias líneas, como las de Bingham and Garfield Ry., que cuesta solamente 6 millones de dólares; otro de la línea antes mencionada de Chicago Milwaukee, en las montañas Cascade, y una sección importante del ferrocarril de Pensilvania en la cuesta del Horse Shoe, en la sierra Alleghany.

Esto es solamente para citar unos pocos ejemplos de los nuevos proyectos. En las grandes ciudades se está obligando a las compañías ferrocarrileras a electrificar todas sus líneas al llegar a la parte urbana, para impedir los malos efectos del humo en las poblaciones.

Se calcula que el costo por milla de la electrificación oscila entre 60 mil y 75,000 dólares y necesita entre 20,000 y 25,000 libras de cobre por milla.

Si se efectrificaran todos los ferrocarriles que atraviesan las montañas Roquizas, para llegar al Pacífico desde el Este de Estados Unidos, se necesitarían varios billones de libras de cobre, y entrarían varios millones de libras anualmente en los trabajos de reparación y conservación.

Hay otros factores nuevos de gran importancia, creados por la guerra, que tendrán una mayor influencia para acelerar la electrificación de numerosos ferrocarriles. El primero es el alza del carbón. Se calcula que esta alza significó en 1916, para las vías férreas de los Estados Unidos, un aumento de 200 millones de dólares en su presupuesto de explotación. Igualmente, la nueva decisión de rebajar a ocho horas la jornada de trabajo en todas las líneas, y abonar una tarifa superior para las horas suplementarias, trae como consecuencia un aumento en el costo de explotación, que se hace subir por algunos hasta 20 por ciento. En estas condiciones, para que las empresas ferroviarias puedan repartir dividendos tendrán que transformar el sistema actual de una manera radical.

Si se toma en cuenta que con la magnitud de la explotación de cada centro minero en la actualidad su agotamiento es cuestión de pocos años, se comprenderá que al no poder preparar con anticipación las minas que hayan de reemplazar a aquellas que están agotándose, se debe temer una escasez terrible de cobre durante cierto tiempo.

Por otra parte, el alza de precio de todos los artículos de primera necesidad, de los jornales, etc., contribuirán en el mismo sentido a elevar el precio de costo del metal. El resultado final será el mantenimiento del precio actual y aún su alza.

Estas perspectivas son perfectamente comprendidas por los grandes trusts productores de cobre de Estados Unidos, y como son dueños, además, de las principales minas que producen cobre en Canadá, México, Chile y Perú, en forma que no sería exajerado suponer que tienen en su mano las dos terceras partes de la producción mundial, se ha estudiado la centralización o prima de las ventas para la exportación.

Esta medida favorecerá la conservación de los recursos naturales, de los Estados Unidos. Será un buen negocio, iniciará una sana política económica y podrá dar una gran estabilidad a las inversiones de capital en negocios mineros.

Todos estos datos podrán reconfortar a los mineros, aunque no podrán por sí solos sacarlos de la difícil situación por que atraviesan. Esto corresponde a la buena organización de los países y a los poderes que tengan que ver con estas industrias.

Como dato ilustrativo, acompañamos una pequeña estadística publicada por el Departamento de Comercio Doméstico y Extranjero, que muestra la producción de cobre durante el año de 1918, como las importaciones y exportaciones que se hicieran de este metal durante el mismo año. Según esta estadística, las importaciones de cobre durante los primeros once meses de 1918 ascendieron a 535.868,000 libras, contra 556.000,000 de libras durante los doce meses de 1917.

La exportación de barras, lingotes, alambres y demás productos de cobre, alcanzó durante el mismo período a 692.759,000 libras, contra 1,126 millones 82,000 libras durante los doce meses de 1917.

A principios de 1918, había en reserva en los Estados Unidos 114 millones de libras de cobre refinado. Agregando esta cantidad a la producción refinada del año, se ve que la cantidad total de cobre refinado alcanzaba a 2,564 millones de libras.

La producción de cobre en los Estados Unidos durante el año de 1918 fué por Estados la siguiente:

Arizona produjo alrededor de 777 millones de libras; comparado con 712 millones de libras en 1917.

Las minas de Montana produjeron 328 millones de libras, contra 274 millones de libras en 1917.

Michigan produjo 225 millones de libras, contra 268 millones de libras en 1917.

Utah alcanzó una producción de 233 millones de libras, contra 245 millones de libras en 1917.

Nevada produjo 105 millones de libras, contra 122 millones de libras en 1917.

Alaska, con una producción de 69 millones de libras, demostró una gran disminución, comparado con el año anterior.

Nuevo México produjo 98 millones de libras, comparado con la producción de 1917, que alcanzó a 105 millones de libras.

La producción de California fué considerablemente superior a la alcanzada en 1917, que ascendió a 48 millones de libras.

El Gran Remedio Universal

el único comprobado por medio de la radiografía que cura la tuberculosis (tisis). Pruebas a la vista. Afamado desde 1887. Cura radicalmente: cáncer, gangrena, sífilis, enfermedades hígado, riñones, del estómago, Nitro Ozona, Lowe-Weisslog, pulmones, bronquitis, faringitis, asma, hipertrofia, diabetes, albuminuria, reumatismo, hidropesía, obesidad, raquitismo, epilepsia, apoplegía, anemia, catarro intestinal, disentería, apendicitis, peritonitis, almorranas, fístulas, furunculosis, heridas, úlceras, tumores, contusiones, quemaduras, picaduras venenosas, enfermedades piel, sangre, enfermedades secretas. Prodigioso en aneurisma, en enfermedades del corazón, cerebro, vista, espina dorsal, etc. Viruela, peste negra, hemorragia, peste bubónica, tifus, pestes y fiebres en general, son vencidas a las pocas horas con repetidos lavados intestinales y tomas. Igual tratamiento para demás enfermedades. Catecismo Nitro-Ozona, consúltelo todo enfermo, sea cual fuere el mal, encontrará el medio seguro de sanar radicalmente. Remítolo gratis a quien lo pida.

LUIS LOWE,

Casilla 832.—Claras 149.—Santiago.—Droguería Daube y Boticas principales

Sociabilidad Obrera

El problema del alcoholismo

El presidente de la Unión de los Tipógrafos, señor Lorenzo Pacheco, responde a la encuesta de LA NACION

1. — **¿Considera usted que el uso de bebidas alcohólicas debe eliminarse totalmente en el país o bien disminuir el consumo a una cantidad moderada?**

—Estimo que es difícil en un país como el nuestro, que forzosamente se ha habituado a la bebida, suprimir en absoluto el alcohol. Creo que para aminorar este vicio habría que tomar precauciones como en ciertas enfermedades. Hay que disminuir paulatinamente la dosis hasta hacer desaparecer el mal.

Otro punto que habría que tomar en cuenta sería el que nuestros gobernantes se preocupasen más del pueblo, que es donde el vicio, tiene más raíces, proporcionándole instrucción, higienización forzosa, habitaciones sanas y lugares donde el obrero pueda distraerse con su familia el día que está dedicado al descanso.

2. — **¿Cree que en caso de permitirse el uso moderado de bebidas alcohólicas debe reducirse únicamente a las fermentadas o bien permitirse también el uso de las destiladas?**

—Soy partidario que se supriman en absoluto estas últimas, porque con ellas se perjudica la riqueza pública que la componen los viñedos. Las bebidas fermentadas proporcionan trabajo a mayor número de obreros que se ocupan en estas faenas.

3. — **¿Deberá prohibirse totalmente la internación de bebidas alcohólicas o bien se permitirá la internación de algunas cantidades de bebidas destiladas o fermentadas? ¿Cómo deberán modificarse, para estos efectos, los actuales derechos aduaneros?**

—Daría mejores resultados que se prohibiesen en absoluto las bebidas extranjeras que son más perjudiciales a la salud por contener exceso de alcohol, tales como el whisky, y otros similares, que se graven con un fuerte derecho de aduana aquellas bebidas que son preferidas por personas de comodidad, que tienen como pagarlas y que no les agrada aquellas que con el mismo nombre se fabrican en el país. Es natural que paguen su fatuidad los que son apasionados a las etiquetas doradas y a todo lo que es importado.

4. — **¿Deberá prohibirse o no la plantación de nuevas viñas en el país? ¿Habría conveniencia en la destrucción total o parcial de las viñas existentes?**

—En la naturaleza de nuestro suelo tenemos zonas que exigen la plantación del viñedo y no creo aceptable su prohibición donde el agricultor ve que a este suelo le puede sacar más producto. Ahora si éste dedica para estas clases de plantaciones, terrenos que pueden ventajosamente dedicarse a otras industrias con beneficios más lucrativos, opino que debe gravarse fuertemente, como también las nuevas plantaciones que se hagan en lugares parecidos.

La destrucción total de nuestros viñedos llevaría a la ruina a muchos industriales y menoscabaría la riqueza pública, como ha sucedido en varios países europeos, no siendo por este motivo aceptable este procedimiento. Creo que la uva sería una fuente de riquezas aplicándola a otras industrias, que al implantarse en el país, por ser de suma necesidad, nos veríamos libres de hacerlas venir del extranjero, y nosotros ganaríamos enormemente, tanto en el sentido económico como industrial.

5. — **¿En caso de ordenarse la destrucción total o parcial de las viñas, preferiría la expropiación por cuenta del Estado o bien por medio de una contribución que afectara a las que quedaren produciendo?**

—Sobre esta pregunta creo justo que al hacerse la destrucción total o parcial de las viñas, el Estado pagase la mitad, por ser ésta una medida tomada en bien de una raza que el Gobierno está obligado a defender, y la otra mitad con el producto del mayor gravamen del alcohol destinado a las bebidas y del que producen los vinos.

6. — **¿Cree usted que la producción de cerveza debe ser suprimida o sólo controlada, fijándose el grado máximo del alcohol que deba tolerarse?**

—Por ser la cerveza una bebida que no contiene mucho alcohol y refrescante a la vez, creo no deba suprimirse, siempre que su fuerza no pase de cuatro grados. Si el fabricante aumenta estos grados, debe también aumentar su gravamen en proporción a la fuerza que le dé.

La cerveza debiera ser una bebida nacional. Sus componentes, siendo sanos, debieran buscarse los más económicos y producidos en el país. Nuestro pueblo siempre busca lo más barato y en estas condiciones ella sería una bebida preferida a cualquiera otra.

7. — **¿Debe permitirse la fabricación de bebidas fermentadas provenientes de frutas u otras materias primas y, en caso afirmativo, en qué cantidad y grado alcohólico máximo debe permitirse su elaboración?**

—Al restringirse la producción de la uva, creo debe dársele preferencia a las bebidas que provienen de la fruta, siempre que su contenido de alcohol no pase de cuatro grados. Su gravamen debe ser en proporción a la fuerza que se le dé. En el país tenemos en abundancia la materia prima y muchas de estas bebidas son medicinales, tales como la chicha de manzana, de peras, y otras, y ¿por qué no podríamos también adaptar la chicha de maíz, bebida agradable y muy preferida en los países tropicales?

8.—**¿Considera usted que es posible fomentar satisfactoriamente la exportación de nuestros vinos y que ésto pueda ayudar a solucionar el problema del alcoholismo?**

—Siendo nuestro suelo privilegiado para la producción de los buenos vinos y estando la vinicultura muy adelantada en nuestro país, lo que ha originado su aceptación en el mercado exterior de todas sus marcas, y siendo este ramo una de nuestras riquezas naturales, conviene hacer la mayor exportación. Talvez ésto daría motivo para sacarle mejor precio a su producción y disminuiría el consumo en el país. Como hay tanto campo donde expenderlo, nadie nos podría tachar que fomentábamos este vicio en otros países.

9. — **¿Qué otra medida cree usted que sería también eficaz para este propósito?**

—Siendo el alcoholismo en nuestro país una costumbre que encierra un gran problema nacional, que supera a muchos países en relación al porcentaje de sus habitantes, que afecta a todas nuestras clases sociales, creo, no llegar nunca a su supresión absoluta. Su restricción sería uno de los motivos con que contaríamos para aminorarlo, siempre que los Poderes Públicos tómen interés en crear leyes para extirpar este funesto vicio, que por tanto tiempo viene debilitando nuestra raza. Para ello habría que principiar por instruir al pueblo, dándole una enseñanza obligatoria, abriendo, si fuera posible, una escuela en cada cuadra, provista de bibliotecas nocturnas, en cuya casa se darían conferencias dominicales, dando a conocer al pueblo los perjuicios que origina en su organismo el alcohol, levantando de este modo su nivel moral.

Cuidaría que este pueblo viviese en habitaciones sanas y baratas, aplicando fuertes multas a aquellos que mantienen corrales en cuyas pocilgas tienen su cuna todas las epidemias que constantemente azotan este país. Controlando la exportación de cereales y autorizando sólo el exceso del que necesitamos para nuestra alimentación.

Debemos prohibir nuevas plantaciones de viñedos, y gravar su producción por litros, procurar que el alcohol proveniente de la uva sea preferido en nuestras industrias y gravar con fuerte contribución a todo licor importado y, si aún fuese posible, prohibir su entrada al país.

Es menester restringir el número de patentes que las municipalidades dan a las cantinas, que hoy día con el nombre de restaurants se encuentran en abundancia, sobre todo en los barrios obreros. Estos establecimientos amparados con esas patentes, son los que más perjuicios hacen a la humanidad; envenenan al pueblo con substancias nocivas aplicadas a los caldos que con el nombre de licor expenden al consumidor.

Debemos proporcionarle al pueblo entretenciones gratuitas, crear campos de sports, baños públicos y todo lo que sea necesario para su desarrollo físico.

¿Cómo vamos a tener una raza fuerte cuando el pueblo carece de todo ésto y cómo suprimir o aminorar la afición al licor cuando todas las medidas tomadas con este objeto son burladas y sus leyes de restricción caen en el olvido y dan margen para cometer nuevos abusos?

Hay que tomar en cuenta que en Chile, todo se hace al lado de una copa de licor. El hombre aparece al mundo y su llegada es festejada con licor; muere, y es despedido con lo mismo. Los grandes negocios y los pesares son ahogados con una copa de licor, y lo más terrible, que este vicio ya ha entrado al hogar. Cuántas veces en hogares humildes no vemos a mujeres extenuadas, con raquíticos niños en sus brazos, dominadas por el alcohol.

Eduquemos a nuestro pueblo, saquémosle de las pocilgas donde vive y veremos que solo se aparta de la taberna.

Sociedad Igualdad y Trabajo.-Conmemoración de su aniversario

La celebración de las bodas de plata de esta institución, se empezó anoche con una hermosa velada.

Hoy a las 12 horas, el almuerzo familiar de los socios, y a las 3 de la tarde se verificará la romería al Cementerio, la que será un acto muy solemne porque concurrirán todas las sociedades amigas de la capital.

Estas fiestas se llevarán a efecto aunque llueva, salvo la romería en caso que el Domingo esté lloviendo se postergará.

El programa elaborado para conmemorar este aniversario es el siguiente:

I.—Mayo 10, a las 21 horas. — Gran velada educativa, ofrecida por el profesorado y alumnos de la Escuela Nocturna como homenaje de reconocimiento a la institución.

II.— Mayo 11, a las 10 horas.— Reparto de víveres y elementos de vestuario a los socios y sus familias en situación difícil, como también a las viudas de nuestros socios fallecidos.

III.—Mayo 24, a las 21 horas.— Gran velada literario-musical ofrecida a las instituciones hermanas. La Sociedad premiará en esta velada, con una medalla de oro, al único socio fundador que existe actualmente en la institución: don Hipólito Olivares Meza.

IV.— Mayo 25, a las 12 horas.— Almuerzo familiar a todos los socios, en el local de la institución, confeccionado y servido por comisiones de consocios, ofrecidos galantemente para esta manifestación de confraternidad.

V.— Mayo 25, a las 15 horas.— Romería al Cementerio General a visitar el Mausoleo Social, donde descansan los restos de los que dieron vida y consistencia a la institución. Esta romería será prestigiada con la asistencia de las sociedades obreras de Santiago con sus estandartes.

VI.—Junio 1.o, a las 15 horas.— Matinée infantil dedicada a los niños del barrio, con concurso de juegos, declamaciones, cantos y reparto de juguetes y golosinas.

Centro de Alumnos y ex-alumnos de la escuela nocturna Fermín Vivaceta.— En la sesión pasada acordó este centro por unanimidad invitar a todos los centros congéneres, muy especialmente al Exequiel Vilches y Juan de D. Bravo, a la velada que se llevará a efecto en celebración del primer aniversario, en el salón teatro de la sociedad Artesanos La Unión, Riquelme 859.

La función de los gráficos.— Mañana se efectuará el beneficio que el Circo Very Strong ofreció galantemente a la Unión de los Tipógrafos, al que ha adherido todo el gremio de las artes gráficas de la capital.

El presidente atenderá hoy, de 14 horas adelante, a los socios que durante la semana han tenido a su cargo la colocación de las entradas.

Palestina (Sección Baile).— Hoy a las 17 horas habrá matinée.

Centro Académico Luis Uribe.— Hoy la matinée dará principio a las 17 horas.

Sociedad La Democracia.— Hoy a los 18 horas matinée dedicada en honor de las señoritas asistentes, para lo cual quedan invitadas de un modo especial, como también todas las relaciones sociales. Noche a las 21 1|2 horas, gran tertulia.

Sociedad Dueños de Carretelas "El Progreso".— Reunión de directorio hoy a las 15 1|2 horas, San Francisco 605.

Academia Coreográfica Estrella de Chile.— Hoy baile tertulia en honor de los señores Juan Mella y O. Canales. La clase empezará a las 21 horas.

Sociedad de Artesanos "La Unión".—Esta Sociedad dará su 4.a conferencia el Martes a las 21 horas en Riquelme 859.

La conferencia estará a cargo del doctor N. Romero y O.; versará sobre la acción funesta del alcohol.

La entrada es libre.

Asamblea Obrera de Alimentación Nacional.— Mañana a las 20 debe reunirse la comisión de prensa compuesta de quince miembros nombrada últimamente.

A las 21 sesionará la asamblea con el número de delegados que haya en la sala, según acuerdo de la sesión del Viernes para recibir la cuenta de las comisiones últimamente nombradas y resolver lo conveniente respecto a la fundación del diario obrero.

Centro Recreativo "La Ilustración".—Bascuñán 542.— Hoy una matinée en honor de las señoritas Leivas, a las 17 horas.

Para las 16 horas están citados todos los miembros del Centro Recreativo "La Ilustración", a una asamblea.

Federación Obrera de Chile.—Consejo Federal N.o 12.— Cítase extraordinariamente a todos los federados y no federados, que simpaticen con el Consejo, a una asamblea obrera que se llevará a efecto hoy en el local de la Federación Obrera de Chile, Bascuñán Guerrero 542, aunque llueva.

Sociedad Unión y Protección de Estucadores.— Cítase a junta de Directorio hoy a las 9 horas.

Centro Cristóbal Colón de la U. N.—Cítase a sesión de Directorio para hoy a las 16 1|2 horas. Local, Club Obrero Conservador.

Sociedad La Universal.— Cítase a junta general ordinaria, para hoy Domingo 25 a las 9 horas; se hace presente que ésta es segunda citación y por consiguiente, habrá sesión con el número de socios que concurra. No se suspende esta sesión por causa de lluvia.

Sociedad "Santiago" de Zapateros, Hormeros y Curtidores.— Cítase a junta general para hoy a las 9 1|2 horas.

Centro de Alumnos y ex-Alumnos de la Escuela Nocturna Exequiel Vilches.— Este Centro cita a todos sus socios a junta general para el Martes 27, a las 21 horas.

Sindicato de Albañiles de Alcantarillado.—Cítase a junta general extraordinaria para hoy a las 9 horas, con el objeto de elegir presidente y vice-presidente.

Sociedad de S. M. "Figueroa Alcorta".— Cítase para hoy a las 14 horas en el salón social, con el fin de asistir al desfile que ha organizado la Sociedad "La Igualdad y Trabajo".

Federación Obrera de Chile.— Consejo Federal Autónomo N.o 10.—Cítase a asamblea extraordinaria para hoy a las 15 1|2 horas.

Se cita a los obreros de la Compañía Inglesa de Teléfonos y señoritas telefonistas y muy especialmente a los señores E. Orellana, vicepresidente; G. Díaz, secretario; Cañas y León, vocales; señorita Sara L. Abrigo, vocal; señor A. Galleguillos, sub-tesorero; señor D. A. Ormazábal, delegado ante la Junta Ejecutiva; señorita Julia Cid, delegada ante la Compañía Inglesa. Salón Social: Recoleta 55.

Sociedad de Talladores y Escultores en Madera.— Cítase hoy a las 10 horas a reunión general.

Federación de Zapateros y Aparadoras en Resistencia.— Cítase a todos los personales para hoy a las 9 horas.

Cítase a todas las comisiones para el mismo día a las 15 horas.

Hojalateros y Gásfiters.— Cítase a junta de directorio para hoy a las 10 horas.

Federación de Pintores y Ramos Similares en Resistencia.— Local social: San Francisco N.o 180.—Cítase para hoy a las 9.30 horas, a todos los federados y compañeros pintores que tengan que hacer reclamos en contra de contratistas que no cumplen con lo estipulado en el pliego de condiciones.

Sociedad de Socorros Mutuos "Protección de la Mujer".— Cítase a junta general al directorio y consocios para hoy a las 14.30 horas para elección del nuevo directorio; en caso de lluvia se postergará para el Domingo siguiente.

Federación de Zapateros y Aparadoras.— San Francisco 130.— Hoy a las 20.30 horas se llevará a efecto un baile social.

El cuadro dramático El Arte de la Federación de Zapateros, cita a todos sus miembros para una reunión hoy a las 14 1|2 horas.

Sindicato Obrero de Fábrica de Espejos, Vidrieros y Ramos Similares.— Cítase a junta de directorio para hoy a las 10 horas.

Unión Mutua Protección de Confiteros, Pasteleros y Dulceros "La Dulce Alianza".—Cítase a junta general hoy a las 19 horas.

AVISOS ECONOMICOS

NUEVOS

$ 22,000 EN CALLE MARTINEZ de Rozas, próxima a Libertad, vendo buena casa cal y ladrillo, un piso, frente estucado, 10 habitaciones, 3 de servicio, 2 patios, jardines, parrones, alcantarillado y luz eléctrica. Tiene deuda bancaria. Carlos Latorre H., Catedral 1109.

$ 24,000 VENDO CASA ANTIGUA en calle Herrera próxima a Rosas. Consta de 7 piezas, todo servicio, 2 patios, alcantarillado y gas. Mide 12 por 43 metros. Carlos Latorre H., Catedral 1109.

$ 15,000 EN CALLE ESPERANZA próxima a Andes, vendo buena casa un piso, frente estucado, 6 habitaciones, un patio piso mosaico y alcantarillado. Tratar: Carlos Latorre H., Catedral 1109.

$ 22,000 CASA EN CALLE CARMEN buena situación. Consta de 6 habitaciones, 2 de servicio, 2 patios, alcantarillado y gas. Tiene deuda a la Caja de los Ferrocarriles. Carlos Latorre H., Catedral No. 1109.

..$ 15,000 VENDO PROPIEDAD compuesta de dos casas de un piso en Avenida del Rosario, próxima a Recoleta. Producen $ 150, las dos. Carlos Latorre H., Catedral 1109.

$ 2.40 EL KILO ACEITUNAS DE San Fernando, ofrece el Almacén La Alhambra. Riquelme 411. Teléfono 2026.

$ 2.40 EL FRASCO PATE DE POLLOS y lenguas importado, realiza Almacén La Alhambra. Riquelme 411 al llegar a Compañía.

$ 4.00 PAQUETE TE HORNIMAN, 460 gramos neto, ofrece: La Alhambra, Riquelme 411, entre Catedral y Compañía.

$ 5.00 TARRO ACEITE "ADAN", puro de oliva vende el Almacén La Alhambra, Riquelme 411. Teléfono 2026. x-3226-25-e

$ 32,000 EN CALLE SANTO DOMINGO, dos cuadras, pasado Matucana, vendo espléndida casa estilo chalet. Consta de 10 habitaciones, varias de servicio, hall, 2 patios, parrón, altos al fondo, instalación de gas y luz eléctrica. Pintada al óleo, jardín y reja a la calle. Mide 11 por 51 metros. Facilidades de pago. Carlos Latorre H., Catedral No. 1109.

$ 8,500 VENDO FLAMANTE CASITA en calle Mapocho próxima a Riquelme. Consta de 4 habitaciones, patio y todo servicio. Facilidades de pago. Carlos Latorre H., Catedral 1109.

CONSEJOS PARA VOSOTRAS mujeres que sufrís con vuestro marido, cualquiera que fuere la causa, escribidme detalladamente incluyendo estampillas para respuesta. — Natalia Aguilera. —Concepción, Ongolmo 845. - 2230-28-e

NECESITO CASITA O DEPARTAMENTO cuatro piezas y servicio, central, indicando precio. "Arrendatario". Correo Central. x-3573-26-e

PROFESORES DE CONTABILIDAD y Moral, necesítanse. Instituto Mercantil, Bandera 287. x-3579-25-e

EL INVIERNO ES LA MEJOR época para comprar sitios destinados a quintas, porque se aprovecha la estación en que se hacen las plantaciones de árboles y jardines y la quinta queda formada en el mismo año. Aún nos quedan muy buenos lotes en las principales avenidas de Ñuñoa, con muchas facilidades de pago y títulos saneados de 30 años. Vendemos terrenos para edificar cerca de la plaza de Ñuñoa, a la entrada de la Gran Avenida Ñuñoa a Macul, en Avenida Irarrázaval y otras en que se hallan los chalets y quintas de distinguidas familias santiaguinas y extranjeras. Estas avenidas tienen carro eléctrico hasta la Plaza de Santiago, policía, luz eléctrica, alamedas de árboles ya frondosos, agua potable de primera calidad y otros servicios y atractivos de ciudad y campo, a las puertas de la capital. Precios módicos, entre 4 y 11 pesos metro, según situación más o menos central. — Valenzuela Palacios y Compañía. Oficinas en Santiago, Huérfanos 1235, letra G.; en Ñuñoa, Avenida Chile-España 84, media cuadra de Irarrázaval.

INSTITUTO MERCANTIL, CURSOS de 30 meses, de 24, 18, 12, 10, 8, 6, y 4 meses. Diurnos y nocturnos. Bandera 287. El primero en Chile en su género, según la estadística oficial. 26-E

AVISO. — MUNICIPALIDAD DE SANTIAGO. —ALUMBRADO PUBLICO. — De orden de la Alcaldía, se piden propuestas públicas para la provisión de energía eléctrica destinada al alumbrado de las calles de la subdelegación 14 Urbana del Departamento de Santiago.

Bases y antecedentes en la Dirección de Obras Municipales.

Las propuestas se abrirán el día 10 de Junio próximo, a las 16 horas, en la Sala de la Alcaldía.

Santiago, 24 de Mayo de 1919

El Tesorero Municipal.

DINERO SOBRE HIPOTECAS hay listo para colocar en partidas desde $ 5,000 a $ 100,000, en primeras y segundas hipotecas. Interés bajo. Negocios rápidos. Presentar títulos a Carlos Latorre H. Catedral No. 1109.

EL DEPARTAMENTO DE AVISOS
Atiende de las 9 hs. a las 22 hs.
(Hora antigua: 9 A. M. a 10 P. M.)
TELEFONO 3113

• AVISOS ECONOMICOS •

Descuentos: De 5 a 10 publicaciones seguidas, 5%.—De 11 a 20, 10%.—De 21 a 30, 15%.

TARIFA
AVISOS ECONOMICOS
Cada palabra (mínimum 6 palabras por aviso) $ 0.

Para Profesionales
ARRENDAMOS
en el segundo piso de la Galería Protección Mutua de Empleados Públicos, un espléndido departamento.
Tratar con
ARMANDO OYANEDER Z.
Morandé 450, Oficina 9

PROFESORA Y PROFESOR DE Inglés, necesítase. Instituto Mercantil, Bandera 287.

CASA DE RESPETO, A PRECIO módico, arriendo pieza amoblada con o sin pensión. Riquelme 846. 3598-E-26

CLINICA DENTAL QUIRURGICA anexa a la Escuela de Mecánicos Dental, Alameda 2688. Trabajos rápidos, garantidos y a precios de costo y ejecutados según los últimos adelantos. Facilidades de pago. Extracciones indoloras desde tres pesos. Clínica atendida por profesional titulado en Chile. Horas de oficina: de 7 a 7 de tarde. Alameda 2688. x3597-E-26

COSTURERAS COMPETENTES en ropa blanca y blusas, necesitamos. Fábrica de Ropa Blanca para Señoras. Estado 46 cuarto piso. 3596-E-26

REMATE.—EL 30 DEL CORRIENte Mayo, a las 15.30 horas (3.30 de la tarde), se rematará ante el abogado don Luis E. Salinas Martínez, partidor de los bienes de don Pablo A. Urzúa y en la oficina del notario don Fernando Errázuriz Tagle, Bandera 345, la casa y sitio No. 1972 de la calle de Agustinas de esta ciudad. Mínimum: $ 130 mil. Pagadero el precio con tercera parte al contado, tercera a 4 meses y tercera a ocho meses plazo con 8 por ciento de interés anual. Más datos en la notaría indicada y en el estudio del partidor, Morandé 291, oficina 22 y 24. 3595-E-25

ENFERMOS CRONICOS Y DEclarados incurables, tiene su gabinete en su propiedad, Vergara 511, el conocido doctor botánico don Pedro Givovich. Su éxito es público. Lo acreditan las personas de difícil curación, que han manifestado sus agradecimientos por la prensa de todo Chile, dejando constancia que han recurrido a él como último recurso. También dan testimonio documentos de autoridades competentes de toda la República, y los fallos de la alta magistratura nacional. Pueden también dirigirse por correo, detallando las enfermedades por cartas; se atiende y se despachan. 3587-E-26

SE VENDE UNA CASA EN CAlle Echazarreta, tratar Maruri 838. x-3617-26-E

TORNERO PARA HACER 10,000 mangos plumero se necesita. República 717. 3589-E-26

FERRETERIA HALL DE VIdrio, 3 balcones grandes, cañerías gruesas, delgada planchas, rejas, fierro viejo. Vendo, Alameda 2232. 3588-E-25

GRAN SASTRERIA, AHUMADA No. 23. Avisamos a los socios de Club, que han salido favorecidos los siguientes: en el 23 sorteo, Club J, el No. 6; en el 11 sorteo del Club K, el No. 2; en el 5 sorteo del Club H, el No. 1. Club M en formación, cuota semanal 7 pesos, con derecho a $ 160.—Femenia y Cía. 3585-E-25

MOTOR ELECTRICO, 1|10 H. P., vendo ocasión. Independencia número 1040. 3584-E-26

MIMEOGRAFO RONEO CASI nuevo, realizo $ 380. Independencia No. 1040. 3583-E-26

NECESITO COSTURERA CON REcomendación, que sepa tapicería. Tratar Lunes a las 9. Gálvez 102. 3582-E-25

VINO AÑEJO DE LA VIÑA SAN Agustín, Itata. Absolutamente puro, de 5 años. Especial para misas, enfermos, tónicos y usos medicinales.(Depósito de la Viña: Puente No. 832, frente al Mercado.

CHUCHOCA DE LA NUEVA COsecha llegó al depósito de la Viña San Agustín. Venta por mayor y menor. Puente 832, frente al Mercado. 3581-E-25

SEÑORES DENTISTAS: MAQUIna dental de pie, cómprase. Providencia 742. 3580-E-27

1|2 AMOBLADO SALON Y MAquina aparadora, vendo Agustinas No. 2487. 3579-E-27

CONSTRUCCIONES: CASAS, CAsitas, piezas, cierros de sitios, rejas de quintas, parrones, gallineros, reparaciones edificios, presupuestos económicos. Dirigir cartas: Andes 4665. x-3575-25-E

PAPAS DE MARGARITA Y JUNcos. Vende Ricardo Sánchez, Correo 3, remite a provincias desde un ciento. x-3575-25-E

SASTRERIA MARTINEZ, COMPAñía 1011. Hechuras y mercaderías inglesas, primera calidad. x-3574-29-E

¡NOVIOS! ARGOLLAS 14, 18, DES de 30 par. Garantía absoluta. Bascuñán 17. x-3576-27-E

MATRIMONIO HONORABLE JOven, sin niños necesita pensión pieza amoblada. Paga $ 140 o más, según condiciones. Dirigirse casilla 132-D., W. V. 3593-E-26

SULFATO DE COBRE PURO A $ 1.40 el kilo, realizamos. Huérfanos 2653. x-3620-27-E

PISOS PARA ESCRITORIOS, CANtinas, etc., hace todos tamaños y formas.

PATAS DE ALAMO PARA MEsas vende Fábrica Sotomayor 37.

MUEBLISTAS, SE LE HACEN torneos y balaustres Fábrica Sotomayor 37.

CAJITAS PARA ENVASE Y DULces se hacen Fábrica Sotomayor 37 x-3623-25-E

GARAGE MUY EXTENSO SE arrienda, Sotomayor 37.

GALPON PARA TODA CLASE industria, bien cerrado, se arrienda. Tratar: Sotomayor 37.

LA BOTICA ITALIANA
HUERFANOS 1020

Ha recibido y vende a precios de importación:

CACAO PEPTONIZADO EXTRANJERO.
NOVARSENOBENZOL BILLON, SERIE COMPLETA.
JARABE DE FAMEL.
PASTILLAS ABSORBENTES DR. JENNER.
ADRENALINA CLIN.
COMPRIMIDOS OXICIANURO GUILLAUMIN.
AMPOLLETAS ELECTROMARTIOL.
PALATOL.
WAMPOLE.
ASIENTOS DE GOMA PARA ENFERMOS.
YODOSALINA PISANI.
ISCHIROGENO BATTISTA.

Se atienden pedidos de provincias.

La Botica Italiana
HUERFANOS 1020, SANTIAGO
Antonio Petrizzio

GRAN LOCAL ESPECIAL PARA garage, se arrienda, Sotomayor 37.

TORNEOS Y RECORTES DE MAdera vende Sotomayor 37. x-3625-25-E

HOTEL ANTOFAGASTA TIENE piezas higiénicas para pasajeros. Morandé 850. 3605-E-25

ARADOS KLEIN LEGITIMOS son los mejores, véndense Unión Americana 242.

ARADOS KLEIN LEGITIMOS son con punta y gualeta de acero; fíjense.

FIERRO FUNDIDO COMPRASE grandes y pequeñas partidas. Unión Americana 242. 3604-E-26

$ 12.000 VENDO CASA y SITIO grande. Cueto. Tratar: Cumming 672. 3602-E-25

PIANOS, AFINACIONES, REPAraciones, atiende Enrique Osorio. Huérfanos 1985, cerca Brasil. 3603-E-25

COCHE DOS RUEDAS CON TOLdo y caballo, vendo 800 pesos. Maestranza 954. 3601-E-25

$ 70 BUENA PENSION CON PIEza. Nataniel 243. 3600-E-25

CABALLERO NECESITA ARRENdar casa, cinco o seis piezas, central. Casilla 419. 3599-E-25

PLANTAS DE UVA ROSADA DE Talca, despacha a provincias, pidiéndolas a Casilla 3696. Santiago. 3592-E-25

PLANTAS DE ALCACHOFAS, bambues, Avenida, Septiembre 96. Ñuñoa o Casilla 3696. Santiago. 3591-E-25

IRRIGADORES Y BOLSAS PAra agua caliente, todos tamaños. Pasaje Matte 40.

OXYPATHOR: MARAVILLOSO descubrimiento científico, cura las enfermedades valiéndose del elemento, más poderoso: el oxígeno (sin emplear medicinas). Casilla 3245. Santiago. 3590-E-26

JOVENCITO PARA MANDADOS, aseo casa, sepa leer y escribir, buenas recomendaciones. Agustinas 1152.

NECESITO ARRENDAR CASA cerca carros, pago $ 100 a $ 200. Casilla 3085.

NECESITO ARRENDAR CASA central bajos o altos independiente pago $ 400 a $ 500. Casilla 467.

PERSONA FORMAL BIEN RECOmendada, conozca ramo seguros y cobranzas generales. Necesita Casilla 467.

PLANOS DE 104 CIUDADES y pueblos de Chile, propios para compañías de seguros y particulares. Autorizados Comité Aseguradores Incendio, realízanse baratos. Agustinas 1152.

PERSONA FORMAL CON RELAciones comerciales y particulares, para compra venta, préstamos hipotecarias y particulares, que deseen trabajar, dirigirse Casilla 763.

¡¡PLANOS DE SANTIAGO!! REcien editados tamaño grande, con todos los detalles de las comunas, calles nuevamente abierta, otras en proyecto, numeración de cada manzana, muy útiles al comercio y comerciantes precios bajos. Agustinas 1152. x-3616-25-E.

A LOS PRESTAMISTAS. — TENgo buenas propiedades en el centro de ciudad, cabeceras de provincias, para hipotecas, aseguro buen interés, dirigirse B. Marfull, Rancagua. Correo. x-3615-29-E.

COMPRO DENTADURAS Y DIENtes artificiales usados. Cóndor 1334. x-3614-3-F.

SERVIDUMBRE LA MEJOR DE Santiago. Pídala Bandera 339. No equivocarse. x-3613-25-E.

$ 1.500 VENDO ACREDITADA Bodega de licores, con una utilidad líquida de 400 a 500 pesos mensuales.. Matucana 1152. x-3610-26-E.

TAMBORES, ACERO, SOLIDOS, limpios, alcoholeros, 380 litros, vendo. Compañía 3085. x-3609-26-E.

SEÑORITAS: CURTO, TRANSformo y limpio pieles. Hago sombreros. Olivos 950. x-3608-27-E.

EMBALSAMO PAJAROS Y ANImales. Curto y transformo pieles. Olivos 950. x-3607-25-E.

VENDO CASA OCHO PIEZAS patio, sitio grande, árboles. Cumming 672. x-3606-25-E.

INSTRUCCION

¿COMO SE PUEDE APRENDER rápidamente el incomparable idioma inglés? Por medio de las lecciones, por correspondencia con pronunciación figurada del célebre diplomático y profesor inglés Sir Maurice de Bunsen. Escriba Ud. al Instituto Zanelli, Bandera 84. x-3372-26-E.

PROFESORA INGLESA DESEA vivir en familia honorable, dando clases por casa y comida. Dirigirse: García Reyes 383. 3552-E-27

INSTITUTO "SAN MARTIN" SAN Martín 67, Teléfono Inglés 213.—Kindergarten, preparatorias y humanidades. Externos, medio-pupilos e internos. Profesores de Estado. Exámenes válidos en el establecimiento. Preparatorias regentadas por sacerdotes y normalistas. El colegio prepara por su cuenta, durante las vacaciones, a sus alumnos cuando tienen ramos atrasados. X-3295-27-E

MEDICINA

ANALISIS DE ORINA QUIMICOS y microscópicos. Laboratorio anexo Botica "Gambra". Portal MacClure esquina Merced. Precios Módicos. x-3628-3-f

SIFILIS: ANALISIS, INYECCIOnes mercuriales, intravenosas Neosalvarsan. (914). Honorarios módicos. Recoleta 701. 3550-E-29

JUVENTUD! NO MAS GONOrrea, fuera contagio, salud, limpieza Glóbulos Kaddé llegó, $ 4.40. Daube y Cía. Botica Belga, S. Diego No. 591. Droguería Francesa, Ahumada 243. x-3475-31-E

CLINICA DENTAL, ROSAS 1628 Puentes, coronas. Planchas masticasión perfecta; desde cuarenta pesos. Trabajos muy rápidos, personas ocupadas. Honorarios muy módicos. 3459-26-E

"NO MAS TOS" JARABE CURA rápida: Tos convulsiva; tos rebelde. En todas las boticas y Casilla 3636, Valparaíso. X-3534-22-F

PENSIONES

ARTESANO 999 FRENTE INStituto Higiene, piesa calle amoblada, con excelente pensión y vino $ 80, de mesa 50. 5342-E-26

PIEZAS CON PENSION, CASA sin altos balcones calle (cerca Vicuña Mackenna) Arrate 186, arriendo barato. 28-E

PIEZAS CON PENSION, CASA sin altos, balcones calle (cerca Vicuña Mackenna) Marín 186, arriendo barato. 3511-E-27

CASA PARTICULAR DA PENSION a domicilio. Compañía 2361. 3520-E-8

OCUPACIONES

SE NECESITAN EMPLEADOS

NECESITAMOS COSTURERAS para vestidos de señoras, urgente calle Carmen 340. 3546-E-25

APLANCHADORAS, CAMISERAS, posticeras y fineras necesítanse. Lavandería Escuela de Artes y Oficios. Av. Ecuador 3593. 3544-E-26

COSTURERA HAGA Y COMPONga trajes a domicilio, recomendada necesito. Delicias 2013. 26-E

COSTURERA PUERTAS ADENtro con recomendación. Santo Domingo 1512. x-3561-26-E.

NECESITO HOJALATEROS COMpetentes, buenos sueldos. Alonso Ovalle 1131. x-3536-26-E

NIÑA PARA EL CUIDADO DE un ascensor se necesita. Galería Alessandri N.o 16. x-3532-25-E

COMERCIO E INDUSTRIAS

CARBON COKE A $ 5.90 LOS 46 kilos con saco, vende Santa Isabel 148. 4-F

HAGO TODA CLASE DE BORdados a máquina. Especialidad en confecciones. Independencia 411. x-3530-25-E

ACCION REALMENTE MARAVILLOSA

El éter posee una acción verdaderamente maravillosa contra los desvanecimientos, síncopes y ahogos. Pero se evapora rápidamente, dejando en la boca una sensación de ardor tan extraño, que por mucho tiempo venían sufriendo los enfermos todas las penas del mundo para tomarlo. En cambio, hoy puede tomarse este excelente remedio sin que de él se pierda nada y sin que deje ningún sabor; todo ello gracias a las Perlas de Eter de Clertan.

De 2 a 4 Perlas de Eter de Clertan bastan, en efecto, para disipar instantáneamente las palpitaciones y los ahogos aún los más alarmantes, y para hacer recobrar el conocimiento en los casos de desvanecimiento o de síncopes. Calman rápidamente los ataques de los nervios, los calambres de estómago y los cólicos del hígado. De ahí el que la Academia de Medicina de París no haya vacilado en aprobar el procedimiento de preparación de este medicamento, lo cual le recomienda ya a la confianza de los enfermos. De venta en todas las farmacias.

Advertencia.—Para evitar toda confusión, exíjase sobre la envoltura las señas del Laboratorio: **Casa L. Frere, 19, rue Jacob, París.** 31-E

ARRENDAMIENTOS

ARRIENDO CASA BAJOS CENtral bien aseada con tres patios, luze eléctrica y gas. Rosas 1352. x-3535-25-E

ARRIENDO DEPARTAMENTO 2 o 3 piezas con pensión, solo a matrimonio o señoras. Echaurren 276. x-3490-25-E

SE ARRIENDA DEPARTAMENTO Libertad 37. x-3482-25-E

PROPUESTAS

DIRECCION GENERAL DE Obras Públicas.—Propuestas.— Pídense propuestas públicas para la prosecución de los trabajos del Canal del Laja, las que se abrirán el día 20 de Junio próximo a las 14 horas en la Dirección General de Obras Públicas.

Bases, antecedentes y especificaciones pueden consultarse en la Inspección General de Regadío de la Dirección de Obras Públicas, calle Bandera 46.—Santiago, 20 de Mayo de 1919.—El Secretario General. 9-F

II DIVISION DEL EJERCITO. — Propuestas. — Se piden propuestas públicas para la provisión de pan, a las siguientes unidades, hasta fines del presente año: **Regimiento Buin, Pudeto, Cazadores, Tacna, Maturana, Batallón Tren, Grupo General Escala N.o 2, Batallón de Telégrafos Batallón de Ferrocarrileros (El Bosque) y Escuela de Caballería.** Las propuestas se abrirán en la Oficina de la Comandancia en Jefe de la II División, el 28 del presente, a las 15 horas (3 P. M.). Bases y antecedentes en la Intendencia de la II División. — **El Comandante en Jefe.** 28-E

MUNICIPALIDAD DE SANtiago. — Neumáticos para automóviles — De orden de la Alcaldía, se piden propuestas públicas para la adquisición de neumáticos para los automóviles de propiedad municipal, con arreglo a las bases aprobadas por la Alcaldía y que pueden ser consultadas en la Dirección de Obras Municipales y en esta Tesorería. Las propuestas se abrirán en la sala del señor Alcalde el día 4 de Junio próximo a las 16 horas. Santiago, 19 de Mayo de 1919.— El Tesorero Municipal. 3-F

MUNICIPALIDAD DE SANtiago. — Plaza Argentina. — De orden de la Alcaldía, se piden propuestas públicas para los trabajos de mejoramiento de la Plaza Argentina, con arreglo al plano, presupuesto y bases que pueden ser consultados en la Dirección de Obras Municipales. Las propuestas se abrirán en la Sala de la Alcaldía, el 4 de Junio próximo, a las 16.30 horas. Santiago, 19 de Mayo de 1919. — El Tesorero Municipal. 3-F

DIRECCION GENERAL DE Obras Públicas.— Aviso.— Pídense propuestas públicas para los trabajos de reparaciones de la Aduana de Coronel las que se abrirán simultáneamente el Sábado 31 del actual a las 15 horas en la Inspección de Arquitectura y en la Oficina del Ingeniero de Provincia en Concepción, donde los interesados pueden consultar los antecedentes. Santiago, 15 de Mayo de 1919.— El Secretario General. 28-E

DIRECCION GENERAL DE Obras Públicas.—Propuestas.— Se piden propuestas públicas con el objeto de ejecutar las escavaciones para la cañería de aducción y construir los estanques de agua potable de Iquique. Estas propuestas se abrirán el 10 de Junio próximo, a las 15 horas, en la Inspección General de Hidráulica, oficina en que los interesados pueden consultar las bases de licitación, planos, y demás antecedentes del proyecto, desde las 13 a las 16 horas.—Santiago, Mayo 8 de 1919. —El Secretario General. 2-F

COMPRA-VENTA

POR 8 DIAS SOLAMENTE. — DE MUEBLES Y OBJETOS VARIOS Liquidación de géneros para sobretodos, cabardinas, tritotinas para señoras, a precios increíbles. Aprovechen esta ocasión. Huérfanos 1901, frente a Cienfuegos. 3555-E-26

VENDO PIANO NUEVO. SAN Gabriel 67. 3551-E-26

AVES DE RAZA ASPINGTON negras y Plymouth Rock, vendo Libertad 724. 3543-E-25

VENDO UNA TRASMISION CON sus correas, un esmeril, y bancos para carpinteros. Benavente 696. x-3569-25-E.

COMPRO MEDIO VIOLONCELLO Delicias 275. 3541-E-26

CLAVOS ALAMBRE Y DE FIErro nuevos 80 centavos kilos, bisagras, pomeles, romanita, transmisiones, descansos, poleas, vende Serrano 44. 27-E

VENDO CARNICERIA, ABARROtes y verdulería por ausentarme expléndido sitio. Maestranza 694. 3519-E-29

BELLOTAS DE ENCINAS, Y MAdera de nogal y roble americano. Vendo.—Alfredo Ferrán, Galería Alessandri N.o 16, Teléf. 274. x-2533-25-E

CHASIS DE FORD COMPRO, PAgo al contado. Cochrane 374. x-3539-25-E

VARIOS

DIRECCION GENERAL DE Obras Públicas.—Aviso.— Suspéndese hasta el Lunes 9 de Junio próximo las propuestas públicas pedidas para los trabajos de reparaciones de la Aduana de Coronel.—Santiago, 19 de Mayo de 1919.—El Secretario General. 4-F

BOTELLEROS: TRAIGAN BOTEllas y sifones vacíos a Condor 1367. x-3539-25-E

TERNOS CASIMIRES INGLESES entrega, pagándolos mensualmente. Cooperative Sastrería. Agustinas 855. x-2946-2-F.

GRECIA RESTAURANT. ESPEranza N.o 2, de Jorge Caratasos. Grandes comedores cómodos y elegantes, precios módicos, salón de billares, no olvide, Esperanza número 2. x-3322-29-e

JUDICIALES

REMATE JUDICIAL.—EL 28 DEL presente a las quince horas, por el mínimum de 16,000 pesos, se rematará por el 4.o Juzgado Civil de esta ciudad la propiedad número 441 de la Avenida Condell, ciudad de San Bernardo. Antecedentes, juicio "Molinos con Cárdenas", secretaría del Juzgado. 3545-E-27

EXTRACTO.— POR ESCRITU
estendida hoy ante mí, los se
Alfredo Paye, Alfredo Luer y
win Storandt, de este domicilio,
maron una sociedad comercial co
tiva para la fabricación y venta
cartones y artículos similares.
razón social será "Alfredo Pay
Compañía", que usarán indisti
mente los tres socios como encar
dos de la administración. El ca
social es de $ 120,000, aportado
dinero por partes iguales entre
socios. La sociedad durará hasta
treinta y uno de Marzo de mil
veciento veintidos, y tendrá su
micilio en esta ciudad.— Santia
17 de Mayo de 1919.— Jav. Verg
R., Notario. 3464-

POR RESOLUCION DEL SEÑO
Juez Letrado del 5.o Juzgado C
de esta ciudad de 14 del actual,
fijó para el remate de la propied
Santa Rosa 139, el 13 de Junio pró
mo, a las 13 horas. Mínimum pa
las posturas. $ 40,866.66. Bases
antecedentes en la secretaría d
Juzgado, juicio Rivadeneira, con
varez v. de Díaz.—El secretario.
x-3474-

EL 27 DEL ACTUAL, A LAS
horas (3 P. M.), en el 3er. juz
do civil de esta ciudad se sacará
remate la mina "El Rosario", ubic
da en Tiltil de este departamento.
El secretario. 3428-E

SE NECESITA ARRENDAR SITIO
PLANO SIN ARBOLES
130 x 100 alrededores de Ciudad
BUENA GARANTIA Y CONTRATO
CASILLA 3979
3551-e-2

Galería de Modas
HUERFANOS 1059. - LOCAL EX-CASA PRA

Continuamos ofreciendo a precios fuera de toda competencia:

TERCIOPELOS DE LANA
de 130 ctms. de ancho, en todos colores
A $ 18.50 el metro

TERCIOPELO INGLES
de 110 ctms. de ancho. Todos los colores.
A $ 17.80 el metro

GALLERSTEIN HNOS.

La Reine des Crèmes
Preparada por BOSSARD-LEMAIRE de PARIS
La única crema sin rival para conservar el cutis en perpétuo estad
de JUVENTUD Y DE BELLEZA, no pinta, no mancha,
es invisible y no se endurece nunca.

UNICOS CONCESIONARIOS PARA CHILE:
CASA ARDITI
Agustinas 814. - Casilla 78-D., Santiago

HIGIENE de la BOCA y de los DIENTES
INFLAMACION DE LAS ENCIAS, ANGINAS, DOLORES DE MUELAS RABIOSOS, CARIES, SARROS CURADOS POR EL
DENTOL
EL REY DE LOS DENTIFRICOS
Agua = Pasta = Polvo

Soberanamente antiséptico.—Dotado de un perfume agradabilísimo
Creado de conformidad con los trabajos de Pasteur, el **DENTOL** destruye todos los malos microbios de la boca; por consiguiente, impide y cura seguramente las caries de los dientes y de las muelas, las inflamaciones de las encías y los males de garganta. A los pocos días de usarlo, comunica ya a los dientes una blancura sorprendente y destruye el sarro o tártaro, dejando en la boca una sensación deliciosa y persistente frescura. Usado con el intermedio de un poco de algodón, calma instantáneamente los dolores de muelas por violentos que sean.

De venta en todas las buenas casas de productos de Perfumería
DESCONFIESE DE LAS FALSIFICACIONES
EXIJASE sobre la etiqueta las señas:
MAISON L. FRERES, 19 Rue Jacob, PARIS

FOLLETIN (36)

El ocaso de un régimen

O EL MONJE DIABOLICO

POR J. W. BIENSTOC

XIII

La guerra. — La influencia alemana en la Corte rusa.

Encolerizada, gritó: —"¡Los enemigos de la dinastía! ¿Quién está contra nosotros? Petrogrado, un pequeño círculo de aristócratas que juegan al **bridge** y no saben una palabra de nada. Llevo en el trono veintidós años. Conozco a Rusia, y sé que el pueblo ama a la familia imperial".

La gran duquesa Victoria abandonó con su marido el Palacio de Tsarskoie-Selo, y fué a residir en Rumania con su hermana la reina de este país. Allí pudo ver la triste situación en que se hallaba la nación rumana, y oyó las quejas, no solamente de los representantes del Gobierno rumano, sino del general ruso Sakarov.

Bajo la impresión de lo que había visto y oído la gran duquesa, telegrafió a Nicolás II, suplicándole que prestase ayuda a Rumania, y ofreciéndose antes a tener con él una entrevista, para informarle personalmente.

El emperador le hizo expedir el siguiente telegrama:

"Estoy muy ocupado en este momento. Siento mucho no poder recibirte. Te ruego me lo digas por escrito".

El gran duque Cirilo, a quien debemos los detalles anteriores, ha expuesto también otro hecho característico de la psicología del zar. El citado gran duque es uno de los contados supervivientes de la explosión del acorazado "Petropavlosk", volado por una mina japonesa, y en la [illegible] perecieron, entre otras perso[illegible]dades ilustres, el más grande de los pintores rusos. Verestchaguin, y el célebre almirante Makarov. Este espantoso acontecimiento causó a Nicolás II tan poca impresión, que ni por casualidad habló nunca al gran duque de tal catástrofe, ni se mostró jamás deseoso de saber detalles del accidente.

Si los grandes duques eran tratados en la forma antes expuesta, puede imaginarse cómo serían recibidos los personajes menos calificados que se atrevían a hablar al emperador del abismo abierto a sus pies por la banda de Rasputín.

Una dama de la alta aristocracia, la princesa Vassiltchikov /1 escribió a la emperatriz Alejandra Feodorovna, exponiéndole la tristeza de los rusos al advertir que la emperatriz, apartándose de su misión directa, como era la de ocuparse de las obras de beneficencia y de auxilio a los soldados heridos, hubiese asumido la dirección de los asuntos políticos, ejerciendo de hecho el Poder. La princesa Vassiltchikov prevenía a la emperatriz contra la camarilla que la rodeaba, suplicándole que no creyese lo que estas gentes le contaban acerca del estado de espíritu del pueblo ruso. Terminaba la carta aconsejándole se rodease de personas cuya fidelidad y cuyo patriotismo se hallaban por encima de toda sospecha.

No se hizo esperar el resultado de esta carta. Tres días después se invitaba a la princesa Vassiltchikov a salir de Petrogrado. Y como se creía responsable del acto de la princesa a su marido, se indicó a éste la conveniencia de dimitir el elevado cargo que ocupaba. La princesa Yussupov, también emparentada con la familia imperial, trató igualmente de hablar a la emperatriz. E igualmente se le hizo saber la necesidad de no dejarse ver en la Corte de allí en lo sucesivo.

Perdida ya la esperanza de abrir los ojos por la persuación a Nicolás II, el partido de los grandes duques, cada vez más en desgracia, y que atribuía todo el daño a Rasputín, pensó que sólo existía un medio de salvación para Rusia: suprimir al genio maléfico de Tsarkoie-Selo. La muerte de Rasputin quedó acordada.

XV

Los atentados contra Rasputin.—Su asesinato

Rasputin había sido ya víctima de varios atentados. El primero data del año 1912. Ocurrió en Petrogrado, en plena estación Nicolás, donde se habían reunido unos treinta admiradores suyos para esperarle al regreso de uno de sus viajes a Siberia. En el preciso momento en que Gregorio Rasputin vistiendo un abrigo azul obscuro, salía del vagón, se aproximó a él un hombre moreno y de pequeña talla, que dirigiéndole algunas frases rápidas, acabó por agredirle. Rasputin lanzó un grito penetrante. La gente se arrojó sobre el desconocido, le arrastró por los cabellos, aullando: "¡Ha querido matarle! ¡Ha querido matarle!" El **venerable** permanecía de pie, sostenido por sus emocionadas admiradoras. Sin dar paz a la mano, bendecía a los que besaban los faldones de su levitón, repitiendo en alta voz: "¡Dios me ha protegido!" Las investigaciones judiciales no pudieron descubrir si se trataba o no de una tentativa criminal. Según resultó de la misma, el desconocido que agrediera a Rasputin, solo quería infligir un castigo al monje por haber intentado atropellar a la prometida del presunto homicida.

En otra ocasión, varias muchachas y mujeres casadas, ofendidas por las barbaridades del **santo**, concibieron el plan de apoderarse de él y mutilarle. Ello era por el año 1913. El complot estaba perfectamente organizado. El secuestro de Rasputin habría de efectuarse durante una gran fiesta aristocrática. Pero horas antes, cierto individuo llamado Sinitzin, reveló al monje lo que contra él estaba preparado, fracasando, por consiguiente, el proyecto de las conspiradoras.

Más serio fué el atentado de Khionia Gusseva, ocurrido casi la víspera de la declaración de la guerra. Gusseva era una joven bastante culta y muy exaltada. Hasta la edad de diez y ocho años, si ha de creerse el testimonio de Heliodoro, había sido muy hermosa; pero a consecuencia de una enfermedad que la dejara deformada la nariz, cayó en una fealdad repulsiva. La infeliz se consolaba de su desgracia pretendiendo que ella misma había rogado a Dios la despojase de su hermosura. Los que la trataban, sonreían al oirla, admitiendo la hipótesis de que obedeciera la destrucción de su belleza a causas más humanas. Según parece, durante una peregrinación a cierto santuario ruso, había pernoctado en uno de los sórdidos mesones próximos al monasterio, adquiriendo allí una terrible enfermedad contagiosa.

Admiradora ferviente de Heliodoro, le indignaba la villanía de Rasputin, y en distintas ocasiones había rogado al **pope** que rompiese con el taumaturgo. Al ser internado en un convento Heliodoro, por maquinaciones de Rasputin, la muchacha decidió tomarse la justicia por su mano. Hacia fines de Junio de 1914 Rasputin había marchado a su pueblo. El día 29, al mediar la tarde, aprovechando la Gusseva el momento de entrar el monje en su casa, le cortó el paso. Disimulaba el rostro bajo espesísimo velo negro. Desarrollóse una escena tempestuosa. Rasputin, encolerizado, le gritaba:—"Vete, vete". Por fin dándole un violento empellón, entró en la casa y comió tranquilamente, tornando a salir a poco. Interpúsose de nuevo la Gusseva, envuelta esta vez la cabeza con una gasa de color. Tendiéndole una carta, mientras el venerable fijaba la vista en el pliego, sacó un cuchillo que llevaba oculto en el seno y asestó dos puñaladas al **staretz** en la región abdominal. Rasputin se desplomó, bañado en sangre. La agresora fué detenida, pero, con asombro de todos, cuando la víctima recobró el conocimiento, ordenó a los gendarmes que la pusiesen en libertad. Mandando llamar luego a la Gusseva le aconsejó huir del pueblo y ocultarse. Durante dos días estuvo el monje entre la vida y la muerte. Detenida algo más tarde, intentó la agresora por la policía, abrirse las venas con un trozo de cristal; pero se intervino a tiempo de evitar el suicidio. Por último, habiéndola declarado loca los médicos, fué internada en un manicomio.